



دار الدواء
Dar Aldawa

التقرير السنوي السابع والأربعون

2022



حَضْرَةُ صَاحِبِ الْجَلَالَةِ الْهَاشِمِيِّتِ
الْمَلِكِ عَبْدِ اللَّهِ الثَّانِي، ابْنِ الْحُسَيْنِ، الْمُعَظَّمِ حَفِظَهُ اللَّهُ



صَاحِبُ الشُّهُورِ الْيَاقِينِ
الْأَمِيرُ الْحُسَيْنُ بْنُ عَبْدِ اللَّهِ الثَّانِي وَوَلِيُّ الْعَهْدِ الْمَعْظَمِ

مجلس الإدارة

السيد أكرم عبد اللطيف حسن جراب / رئيس مجلس الإدارة .
السيد أسامة محمد مرتضى يعيش/ نائب رئيس مجلس الإدارة.

الصيدلي
الصيدلي

الأعضاء

لينا نزار عبد الرحيم جردانة من تاريخ ٥ ايلول ٢٠٢٢ .
السيد عبد الرحيم نزار عبد الرحيم جردانة حتى تاريخ ١٤ حزيران ٢٠٢٢ .
المؤسسة العامة للضمان الاجتماعي :
ويمثلها عصام منصور السنجلاوي (المقعد الأول) .
ويمثلها فاروق عبد الحليم طاهر الحديدي (المقعد الثاني) حتى تاريخ ١٩ حزيران ٢٠٢٢ .
ويمثلها سامح الناصر (المقعد الثاني) من تاريخ ١٩ حزيران ٢٠٢٢ .
السيد منذر نبيه حسن النابلسي .
رمزي رؤوف جريس سلفيتي .
شركة أبو جابر إخوان :
ويمثلها السيد زيد فريد ناصيف .
شركة عبد الرحيم جردانة وأولاده:
ويمثلها المهندس السيد مهند أكرم عبد اللطيف جراب .
عدنان خلف حامد السواعير .
أسامة منير عوض فتالة .

السيدة
الصيدلي
السادة

الصيدلي
السيد
السادة

السادة

السيد
السيد

برائيس وترهاوس كوبرز.

مدققو الحسابات

كلمة رئيس مجلس الإدارة

الأخوة المساهمين الكرام،،،

السلام عليكم ورحمة الله وبركاته،

باسمي وبإسم أعضاء مجلس الإدارة نرحب بكم بالهيئة العامة السابعة والأربعين لشركة دار الدواء للتنمية والاستثمار المساهمة العامة المحدودة واسمحوا لي بأن أقدم لحضراتكم التقرير السنوي السابع والأربعين والذي يتضمن ملخصاً عن أعمال الشركة وإنجازاتها وحساباتها الختامية عن السنة المالية المنتهية في ٢٠٢٢/١٢/٣١ والخطة المستقبلية لها .

حضرات السادة المساهمين أعضاء الهيئة العامة الكرام،،،

لقد استمرت الشركة خلال عام ٢٠٢٢ بالنهوض قدماً وتحقيق الخطط الطموحة التي تليق بسمعة ومكانة شركة دار الدواء بالرغم من التحديات الاقتصادية العالمية واثار الحرب الاوكرانية الروسية التي اسهمت بشكل مباشر في استمرار ازمة الامدادات والتضخم والطاقة واسعار المواد الخام وارتفاع اسعار الفوائد عالمياً ومحلياً والتي كان لها الاثر المباشر في ارتفاع التكاليف التشغيلية وزيادة حدة المنافسة .

وبالرغم من تلك التحديات استطاعت الشركة من خلال كادرها الاداري وبدعم من المجلس من تحقيق ارباح تشغيلية قبل الضريبة قدرها ٢,٥٦ مليون دينار مقارنة مع ٩٠٥ الف دينار في العام السابق والتي ستسهم في تحسين الوضع المالي والتنافسي للشركة واعتبارها نقطة تحول لتحقيق ارباح مستقبلية تليق بسمعة ومكانة الشركة .

اما بالنسبة للإنجازات والخطط المستقبلية للشركة فاسمحوا لي بان اشارككم ببعض تلك الإنجازات :

١. تطوير وتسجيل مستحضرات جديدة في مختلف الاسواق الخارجية واستمرار دائرة البحث والتطوير في استحداث ادوية جديدة .
٢. زيادة الاستثمار في السوق الجزائري وتسجيل ادوية جديدة والتوسع في قاعدة العملاء مما سيكون له الاثر الايجابي في السنوات القادمة .
٣. الاستمرار في تطوير وتحديث الخطط الاستراتيجية للشركة واستقطاب شراكات استراتيجية لتقوية تنافسية الشركة في الاسواق .
٤. زيادة النمو في ايرادات الشركة وزيادة الحصة السوقية وتحسين الوضع التنافسي للشركة في الاسواق.
٥. تطوير وتحديث العديد من خطوط الإنتاج من اجل زيادة الكفاءة والفعالية والمحافظة على الجودة .
٦. استقطاب الكفاءات من ذوي الخبرة والمهارة في القطاع الدوائي لرفع الانتاجية والكفاءة واستحداث اقسام جديدة لتدريب وتطوير الكوادر المختلفة والتي تسهم في النهوض بأعمال الشركة .
٧. زيادة الاستثمار في الانظمة المعلوماتية من اجل مواكبة التطورات العالمية الخاصة بالصناعة الدوائية والتي تساعد في رفع الكفاءة والانتاجية .
٨. اعادة هيكلة القروض وتخفيض تكلفة الدين حيث انعكس بشكل مباشر في تخفيض كلف التمويل بالرغم من ارتفاعها عالمياً ومحلياً .



وفي الختام اتوجه بالشكر الجزيل إلى مساهميننا الكرام و أتقدم بالشكر والتقدير للاخوة الزملاء في اعضاء مجلس الادارة على دورهم ودعمهم المتواصل في سبيل تقدم الشركة واستمرار ازدهارها، والشكر موصول ايضا الى جميع موظفينا الذين عملوا بلا كلل او ملل لتحقيق تطلعات الشركة .

وأتمنى من الله العلي القدير أن ترتقي مسيرة شركتكم دار الدواء لمستوى طموحاتكم وخدمة وطننا الحبيب الأردن.

رئيس مجلس الإدارة
أكرم عبد اللطيف جراب

تقرير مجلس الإدارة

تقرير مجلس الإدارة بناء على تعليمات هيئة الأوراق المالية:

(١ - أ) أنشطة الشركة الرئيسة:

من أهم أنشطة الشركة تصنيع المنتجات الدوائية والكيميائية والصيدلانية وملحقاتها والقيام باستيراد الأدوية من الخارج ومن أهم أنشطة الشركات التابعة تصنيع أغذية وحليب الأطفال وتسويق وتوزيع منتجات دار الدواء وتصنيع بعض المنتجات الدوائية والقيام بالأنشطة الاستثمارية.

(١ - ب) أماكن الشركة الجغرافية وعدد الموظفين في كل منها:

*المصانع:

تتواجد مصانع الشركة الأم في ناعور على مساحة من الأرض مملوكة للشركة تبلغ حوالي ثلاثة وثمانون دونما تشتمل على أربعة مصانع، إضافة إلى مستودعات لتخزين المواد الأولية ومواد التعبئة والتغليف والمواد الجاهز ومستودع مستقل للمواد القابلة للاشتعال، وتشمل المباني أيضاً جميع دوائر الشركة الإدارية والمالية والرقابية وغيرها ويبلغ عدد موظفيها ٥٣٩ موظفاً حتى نهاية كانون الأول لعام ٢٠٢٢ .

*إدارة المبيعات والتسويق:

متواجدة في منطقة خلدا - عمان (مستأجرة) تشغلها دوائر المبيعات والتسويق ويبلغ عدد موظفيها ٦٠ موظفاً حتى نهاية كانون الأول لعام ٢٠٢٢ .
لا توجد فروع للشركة داخل المملكة الأردنية الهاشمية أو خارجها.

(١ - ج) حجم الاستثمار الرأسمالي للشركة:

بلغ حجم الاستثمار الرأسمالي للمجموعة ممثلاً بإجمالي الممتلكات والآلات والمعدات والمشاريع تحت التنفيذ حوالي ٣٢,٣٧٥,٢٨٥ ديناراً كما بتاريخ ٣١ كانون الأول ٢٠٢٢ .

(٢) الشركات التابعة للشركة :

الرقم	اسم الشركة التابعة	النشاط الرئيس	رأس المال/إيجل	نسبة الملكية	الموطن	فروع الشركة التابعة	عدد الموظفين	معلومات أخرى
١	شركة دار الدواء - الجزائر ذ.م.م.	تسويقي	٦,١٧٧,٠٨٣٠	١٠٠%	الجزائر	لا توجد أية فروع في المسلكة أو خارجها	٨٧	شركة تسويقية تعمل على استيراد الأدوية من شركة دار الدواء الأمريكية في الجزائر.
٢	شركة دار الدواء قزما - رومانيا ذ.م.م.	تسويقي	٧٧٧	١٠٠%	رومانيا	لا توجد أية فروع في المسلكة أو خارجها	-	شركة تسويقية تعمل على استيراد الأدوية من شركة دار الدواء الأمريكية في السوق الأوروبية (أجنت الفعليه) الروماني.
٣	شركة الدار الأردنية للاستثمار - الأردن ذ.م.م.	استثماري	٢,٥٠٠,٠٠٠	١٠٠%	الأردن	لا توجد أية فروع في المسلكة أو خارجها	-	شركة تعمل في مجال الاستثمار وممتلكات ٨٥% من شركة مجدي قزما (التي تسيطر عليها/ الجزائر (شركة تابعة).
٤	شركة مجدي قزما (التي تسيطر عليها) - الجزائر ذ.م.م.	صناعي	٧,٦٤٧,٨١٤	٨٥%	الجزائر	لا توجد أية فروع في المسلكة أو خارجها	٨٧	وهو مسجل أدوية في الجزائر ، وهو مملوك بنسبة ٧٥٪ من قبل شركة الدار الأردنية للاستثمار (شركة تابعة).
٥	شركة دار الدواء - ليبيا ذ.م.م.	صناعي	-	٦٠%	ليبيا	لا توجد أية فروع في المسلكة أو خارجها	-	لم تتأثر أعمالها بعد ، وقد رعت الشركة دعوى قضائية ضد الشركة الليبي، ونتيجة لذلك قامت الشركة بعمل مخصص تنفي استثمار كامل قيمته والبالغ ١,٦٢٦ مليون دينار و لا يتم تحديد حساباتها.
٦	شركة دار العقاد مع.م. - الأردن	صناعي	١١,٦١٥,٩١١	٩٠%	الأردن	لا توجد أية فروع في المسلكة أو خارجها	١١٦	شركة صناعية تعمل على إنتاج حليب وغذاء للأطفال.
٧	شركة دار العقاد - روسيا ذ.م.م	تسويقي	٢٢,٢٩٦	٦٣,٢٨%	روسيا	لا توجد أية فروع في المسلكة أو خارجها	-	شركة تعمل في مجال التسويق وهي مملوكة بنسبة ٧٠٪ من قبل شركة دار العقاد (الأردن). (لم يتم الشركة بأية عمليات تجارية أو بيعية خلال العام ٢٠٢٢) .
٨	شركة النهضة للاستثمارات العقارية - الأردن ذ.م.م	استثمارات عقارية	٢,٠٠٠,٠٠٠	٤٠%	الأردن	لا توجد أية فروع في المسلكة أو خارجها	-	شركة استثمارية مالية تعمل على إدارة محفظة أسهم (أجنت الفعليه).
٩	شركة دار الدواء - تونس ذ.م.م	تسويقي	٧,٣٨٨	٧١٠%	تونس	لا توجد أية فروع في المسلكة أو خارجها	-	شركة تقوم بعمل دراسات علمية على منتجات تم تصنيعها في شركة دار الدواء الأم في الأردن ومن ثم تسويقها في السوق التونسي.
١٠	شركة الدار الاستثمارية للاستثمارات ذ.م.م	استثمارات مالية	١,٠٠٠,٠٠٠	٧١٠%	الأردن	لا توجد أية فروع في المسلكة أو خارجها	-	شركة تعمل في مجال الاستثمار (تم إنشاء الشركة خلال العام ٢٠٢١ حيث لم تقوم بأي عمل خلال العام ٢٠٢٢).

(٣ - أ) أسماء أعضاء مجلس الإدارة ونبذة تعريفية عن كل واحد منهم:

<p>الصيدلي أكرم عبد اللطيف حسن جراب رئيس مجلس إدارة شركة دار الدواء اعتباراً من ٢٠١٨/١٢/١٩ .</p> <ul style="list-style-type: none"> • رئيس مجلس إدارة بنك القدس- فلسطين. • رئيس مجلس إدارة الشركة العربية للعلوم والثقافة (جامعة قاسيون) – سوريا. • رئيس هيئة المديرين لشركة اليمامة للمواد الزراعية المساهمة المحدودة – الأردن. • رئيس مجلس إدارة مجموعة شركات الكرمل – الأردن. • عضو مجلس إدارة ومجلس تنفيذي (بنك الجزيرة السوداني الأردني) – السودان. • عضو مجلس إدارة شركة القدس العقارية – فلسطين. • رئيس مجلس إدارة ومالك شركة Cometa Scientific بريطانيا. • رئيس مجلس إدارة ومالك – Cumberland Nottingham Health Care Ltd. بريطانيا. <p>تاريخ الميلاد: ١٩٤٨ . الدرجة العلمية: بكالوريوس صيدلة جامعة بغداد عام ١٩٧٦ ، ماجستير إدارة أعمال – جامعة درهم – بريطانيا عام ١٩٨٦ .</p>	<p>١. رئيس مجلس الإدارة</p>
<p>الصيدلي أسامة محمد مرتضى يعيش، نائب رئيس مجلس إدارة شركة دار الدواء</p> <ul style="list-style-type: none"> • عضو بمجلس إدارة مستودع البتراء للمواد الطبية. • نائب رئيس هيئة المديرين لشركة الدار الأردنية للاستثمار. • لديه خبرة طويلة في إدارة شركات أدوية عالمية – منطقة الشرق الأوسط وأفريقيا. <p>تاريخ الميلاد: ١٩٦٣/٧/١٧ . الدرجة العلمية: بكالوريوس صيدلة عام ١٩٨٥ ودبلوم إدارة عليا عام ١٩٩٥ ، ودبلوم عالي في الادارة المتقدمة للقيادة التنفيذية عام ٢٠٠٧ ، ودبلوم قيادة عالية الاداء لكبار المدراء التنفيذيين ٢٠١٤ .</p>	<p>٢. نائب رئيس مجلس الإدارة</p>
<p>المهندسة لينا نزار عبد الرحيم جردانة عضو مجلس إدارة ، وتم تعيينها اعتباراً من ٢٠٢٢/٩/٥ .</p> <ul style="list-style-type: none"> • رئيس هيئة مديرين ومدير عام في شركة مستودع الادوية الأردني. • عضو في جمعية مالكي مستودعات الأدوية. • عضو هيئة مديري الشركة العربية الاستشارية للصناعات الدوائية. • رئيس هيئة مديري شركة المفيد التجارية في دبي. <p>تاريخ الميلاد: ١٩٦٤/٤/٢٤ . الدرجة العلمية: بكالوريوس هندسة بيئة.</p>	<p>٣. عضو مجلس الإدارة</p>
<p>الصيدلي عبد الرحيم نزار عبد الرحيم جردانة رئيس مجلس الإدارة لغاية تاريخ ٢٠١٨/١١/٢٢ مع احتفاظه بعضوية مجلس الإدارة،</p> <ul style="list-style-type: none"> • رئيس مجلس إدارة شركة دار الغذاء، • رئيس هيئة مديري الشركة العربية الاستشارية للصناعات الدوائية، وشركة الدار الأردنية للاستثمار، • عضو مجلس إدارة في البنك الاستثماري للتمويل، • نائب رئيس مجلس إدارة بنك القدس في رام الله، 	<p>٤. عضو مجلس الإدارة (السابق)</p>

<ul style="list-style-type: none"> • كذلك يعمل السيد عبدالرحيم في مجال الزراعة والتصنيع الغذائي. تاريخ الميلاد: ١٩٦٢/١/٢٤. الدرجة العلمية: بكالوريوس صيدلة. *تاريخ الوفاة ٢٠٢٢/٠٦/١٤. 	
<p>السادة المؤسسة العامة للضمان الاجتماعي يمثلها السيد عصام منصور أحمد السنجلوي (في المقعد الأول) بتاريخ ١٧-١٠-٢٠٢١ تاريخ الميلاد: ١٩٦٦/٥/٠٦ الدرجة العلمية: شهادة البكالوريوس في المحاسبة عام ١٩٨٨.</p>	<p>٥. عضو مجلس الإدارة</p>
<p>السادة المؤسسة العامة للضمان الاجتماعي يمثلها عطوفة فاروق عبد الحليم طاهر الحديدي (في المقعد الثاني) بتاريخ ١٦/٥/٢٠٢١ وانتهى تمثيله بتاريخ ١٩/٦/٢٠٢٢. تاريخ الميلاد: ١٩٦٢/٠٣/٢١. الدرجة العلمية: ماجستير اقتصاد من الجامعة الأمريكية/ واشنطن.</p>	<p>٦. عضو مجلس الإدارة (السابق)</p>
<p>السادة المؤسسة العامة للضمان الاجتماعي يمثلها عطوفة سامح قاسم محمد الناصر (في المقعد الثاني) اعتباراً من تاريخ ١٩/٦/٢٠٢٢ . تاريخ الميلاد: ١٩٦٢/٠٣/٢١. الدرجة العلمية: ماجستير اقتصاد من الجامعة الأمريكية/ واشنطن.</p>	<p>٧. عضو مجلس الإدارة</p>
<p>الصيدلي منذر نبيه حسن النابلسي • عضو مجلس إدارة بشركة دار الدواء. • مدير عام مستودع أدوية نبيه النابلسي. • نائب رئيس مجلس الإدارة لشركة ألفا للأدوية. • عضو مجلس إدارة لأكثر من شركة مساهمة خاصة. تاريخ الميلاد: ١٩٦١/١٠/٢٣. الدرجة العلمية: بكالوريوس صيدلة.</p>	<p>٨. عضو مجلس الإدارة</p>
<p>المهندس رمزي رؤوف جريس سلفيتي • عضو مجلس إدارة شركة دار الدواء. • مدير عام شركة المتابعة للإسكان. تاريخ الميلاد: ٨-٧-١٩٦٤. الدرجة العلمية : بكالوريوس هندسة ١٩٨٥ ، ماجستير هندسة ١٩٨٦.</p>	<p>٩. عضو مجلس الإدارة</p>
<p>السيد أسامة منير عوض فتالة • عضو مجلس إدارة في شركة دار الدواء اعتباراً من تاريخ ٢٠١٨/٣/٢٨ تاريخ الميلاد: ١٩٦٦/٣/٥. المؤهل العلمي : بكالوريوس علوم الحاسوب عام ١٩٨٧.</p>	<p>١٠. عضو مجلس الإدارة</p>

١١. عضو مجلس الإدارة

السادة شركة أبو جابر إخوان ويمثلها السيد زيد فريد عبده ناصيف.

- الرئيس التنفيذي لشركة المتحدة للاستثمارات المالية، جزء من مجموعة البنك الأردني الكويتي.
- عضو مجلس إدارة شركة الخطوط البحرية الوطنية الأردنية م.ع.م.
- عضو مجلس إدارة في شركة المتحدة للتأمين.
- عضو في شركة الأردن لتطوير المشاريع السياحية.
- عضو في شركة الثقة للنقل الدولي.

تاريخ الميلاد: ١٩٧٨/١٢/٦.

الدرجة العلمية : بكالوريوس علوم مالية ومصرفية عام ٢٠٠٠

ماجستير مالية شركات عام ٢٠٠١.

١٢. عضو مجلس الإدارة

شركة عبد الرحيم جردانة وأولاده يمثلها المهندس مهند أكرم عبد اللطيف جراب، الذي تم تعيينه كممثل عنها بتاريخ ٢٠١٨/١٢/١٣:

- مدير عام مؤسسة الكرمل للتجارة الدولية والمتخصصة بالأجهزة المختبرية والطبية والأدوية.
- مدير تنفيذي للمكتب الإقليمي لشركة Cometa Scientific الإنجليزية.
- مساهم رئيس في كل من بنك القدس في فلسطين وبنك الجزيرة السوداني الأردني في السودان.
- عضو مجلس إدارة شركة المؤسسة العربية للفنادق وعضو تنفيذي فيها في فلسطين.
- عضو مجلس إدارة شركة القدس العقارية - فلسطين.
- عضو مجلس إدارة الشركة العربية للعلوم والتقانة (جامعة قاسيون- سوريا).

تاريخ الميلاد: ١٩٧٨/٣/٢٩.

الدرجة العلمية: بكالوريوس في الهندسة الصناعية عام ١٩٩٩، وماجستير في الهندسة الصناعية - جامعة Loughborough-UK عام ٢٠٠٠.

١٣. عضو مجلس الإدارة

المهندس عدنان خلف حامد السواعير

تاريخ الميلاد: ١٩٦٠/٨/٢١.

الدرجة العلمية : ماجستير في الهندسة المدنية - إيطاليا.

- عمل منذ تخرجه ولغاية ٢٠٠١ مع إحدى كبرى شركات الايطالية (Trevi Foundation)
- من ٢٠٠٢/٧/١ ولغاية ٢٠٠٦/٦/٣٠ اسس وعمل مديرا " للشركة الاردنية الاوربية للرخام والجرانيت والبلاط في منطقة القسطل
- عضو مجلس النواب السابع عشر ٢٠١٣ - ٢٠١٦
- عضو الجمعية للاتحاد من اجل المتوسط عامي ٢٠١٣ و ٢٠١٦
- عضو التجمع الديمقراطي النيابي .

تم تعيينه عضو مجلس إدارة اعتباراً من ٢٠١٩/٤/٢٧.



(٣ - ب) أسماء ورواتب أشخاص الإدارة العليا ونبذة تعريفية عن كل واحد منهم:

١. المدير العام	الدكتور خالد عبد الحميد محمود حرب، المولود بتاريخ ١٩٦٦/٠٩/٠٣، يحمل شهادة البكالوريوس في الصيدلة والعلوم الصيدلانية من الأكاديمية الطبية - صوفيا في بلغاريا في عام ١٩٩٠، حيث له خبرات واسعة في مجال الصناعات الدوائية وإدارة شركات تزيد عن ٢٥ عاماً في منطقة الشرق الأوسط وشمال أفريقيا وأوروبا الشرقية والمملكة العربية السعودية، تم تعيينه مدير عام لشركة دار الدواء بتاريخ ٢٠٢٢/١/١٥.
٢. المدير العام (السابق)	الدكتور معن عبد الحميد عبدالله عبدالحافظ، المولود بتاريخ ١٩٧٣/٠٤/٢٧، يحمل شهادة البكالوريوس في الصيدلة من الجامعة الأردنية في عام ١٩٩٥، وشهادة الماجستير في إدارة الأعمال بتخصص: المالية/ إدارة عمليات/ التسجيل/ التسويق من جامعة سكرانتون في الولايات المتحدة الأمريكية عام ٢٠٠٤، تم تعيينه مدير عام لشركة دار الدواء بتاريخ ٢٠١٩/٠٤/٠٧ واستقال منها بتاريخ ٢٠٢٢/٠٤/٧.
٣. نائب المدير العام لشؤون العمليات	السيد محمد مصباح زكي الصوص المولود عام ١٩٦٢، يحمل شهادة البكالوريوس في الكيمياء، ويحمل شهادة الماجستير في إدارة الأعمال وقد تقلد عدة مناصب في إدارة العمليات في كبرى الشركات المتخصصة بالصناعات الدوائية، تم تعيينه نائباً للمدير العام لشؤون العمليات بشركة دار الدواء بتاريخ ٢٠٢١/١٢/١.
٤. نائب المدير العام للشؤون المالية	السيد شادي شاھر حمدي سقف الحيط، المولود بتاريخ ١٩٧٧/٠٧/١٧، يحمل شهادة البكالوريوس في المحاسبة من الجامعة الأردنية في عام ١٩٩٨، ويحمل شهادة الماجستير في المحاسبة من الأكاديمية العربية للعلوم الإدارية والمصرفية والمالية في الأردن في عام ٢٠٠٥، له خبرة واسعة تزيد عن ٢٢ عاماً في مجال صناعة الأدوية في المالية والأعمال والإدارة، تم تعيينه نائب المدير العام للشؤون المالية بشركة دار الدواء بتاريخ ٢٠١٩/٠٦/٢٦.
٥. نائب المدير العام للشؤون العلمية	الدكتور إسماعيل محمود إسماعيل خليفة، المولود بتاريخ ١٩٧٠/٨/٢٣، يحمل شهادة الدكتوراه في الصيدلة الطبيعية والصناعية من جامعة بورديو في الولايات المتحدة الأمريكية عام ٢٠٠٠، التحق بشركة دار الدواء اعتباراً من ٢٠٠١/٠٥/١.
٦. مدير الإدارة المالية المؤسسي	السيد مهند سامر عبد القادر الصالح المولود بتاريخ ١٩٨٠/١/١، يحمل شهادة البكالوريوس في المحاسبة عام ٢٠٠١، لديه خبرة تزيد عن ٢٠ سنة في مجالات التدقيق والإدارة المالية في عدة شركات في الأردن وقطر، التحق بشركة دار الدواء بتاريخ ٢٠١٨/٠٢/١٨.
٧. محامي ومستشار قانوني	السيد مضر إبراهيم قاسم القاسم، المولود بتاريخ ١٩٧٧/٩/٣٠، يحمل شهادة البكالوريوس في القانون عام ٢٠٠٠، حاصل على إجازة المحاماة من نقابة المحامين، لديه خبرة تزيد عن ١٧ عاماً في مجالات المحاماة والاستشارات القانونية، تقلد العديد من المناصب في عدة شركات بالأردن وفي الإمارات، التحق بشركة دار الدواء اعتباراً من ٢٠١١/١٢/٠٢.

(٤) أسماء كبار مالكي الأسهم وعدد الأسهم المملوكة لكل منهم مقارنة مع السنة السابقة:
فيما يلي قائمة لكبار مالكي الأسهم الاعتباريين والطبيين الذين يمتلكون ٥ % أو أكثر من رأسمال الشركة:

الرقم	الإسم	عدد الأسهم كما في ٢٠٢٢-١٢-٣١	النسبة %	عدد الأسهم كما في ٢٠٢١-١٢-٣١	النسبة %
١	المؤسسة العامة للضمان الاجتماعي	٦,٨٠٦,٦٤١	١٩,٤٥ %	٦,٨٠٦,٦٤١	١٩,٤٥ %
٢	السيد / سفيان رجب حسين حسين	٤,٤٦٢,٦٩١	١٢,٧٥ %	٤,٢٤١,٥٥٢	١٢,١٢ %
٣	السيد/ عبد الرحيم نزار عبد الرحيم جردانة	-	-	٢,٨٧٧,٢٩٢	٨,٢٢ %

(٥) الوضع التنافسي للشركة ضمن قطاع نشاطها :

تحتل شركة دار الدواء مكانة مرموقة في السوق الأردني و منطقة الشرق الأوسط و شمال أفريقيا وفي الكثير من أسواق التصدير المختلفة وتتميز منتجاتها بالجودة العالية و التنوع في مختلف الزمر العلاجية والسمعة الطيبة. تعتبر الشركة ضمن أكبر ثلاث شركات اردنية في صناعة الادوية في الأسواق الخمسة الكبرى في المنطقة في القطاع الخاص, وتعتبر أسواق الأردن والجزائر والعراق والخليج العربي هي الأسواق الرئيسة للشركة, والعمل جاري على فتح أسواق جديدة. حيث بلغت الحصة السوقية بين الشركات المحلية والاقليمية (الاردن) ما نسبته ٧,٩٥ % و الحصة السوقية بين الشركات المحلية والاقليمية (السعودية) ما نسبته ١,١٣ % و بلغت الحصة السوقية بين الشركات المحلية والاقليمية (الجزائر) ما نسبته ٠,٥١ %. وتم طرح العديد من العلاجات والمستحضرات الجديدة خلال العام ٢٠٢٢ في أسواق الشركة وتم الانتهاء أيضا من العديد من الدراسات التسويقية لطرح المزيد من العلاجات والمستحضرات الصيدلانية المتميزة خلال العام ٢٠٢٣.

(٦) درجة الاعتماد على موردين محددين أو عملاء رئيسيين محليا وخارجيا :

• **الموردون الرئيسون:**
ليس لشركة دار الدواء للتنمية والاستثمار بشكل عام موردين رئيسيين محليا وخارجيا يشكلون ١٠ % فأكثر من إجمالي المشتريات.

• **العملاء الرئيسون:**

الرقم	اسم العميل	نسبة التعامل من إجمالي المبيعات أو إيرادات الشركة
١	شركة الصالحية -السعودية	١٧ %
٢	شركة دارا للمستلزمات الطبية	١٦ %
٣	شركة المفيد - الامارات	١٠ %

(٧) **الحماية الحكومية أو الامتيازات التي تتمتع بها الشركة أو أي من منتجاتها بموجب القوانين والأنظمة أو غيرها :**
لا يوجد أي حماية حكومية أو امتيازات تتمتع بها الشركة أو أي من منتجاتها بموجب القانون والأنظمة أو غيرها.
لا يوجد أي براءات اختراع أو حقوق امتياز حصلت الشركة عليها.

(٨) القرارات الصادرة عن الحكومة أو المنظمات الدولية أو غيرها التي لها أثر مادي على عمل الشركة أو منتجاتها أو قدرتها التنافسية:

لا يوجد أي قرارات جديدة صدرت عن الحكومة أو المنظمات الدولية أو غيرها في عام ٢٠٢٢ كان لها أثر مادي على عمل الشركة أو منتجاتها أو قدرتها التنافسية.

تقوم الشركة بتطبيق معايير التصنيع الجيد (GMP) حيث حصلت على شهادات GMP نافذة المفعول من حكومات ومنظمات دولية عديدة

الهيكل التنظيمي العام لبقية الشركات التابعة:

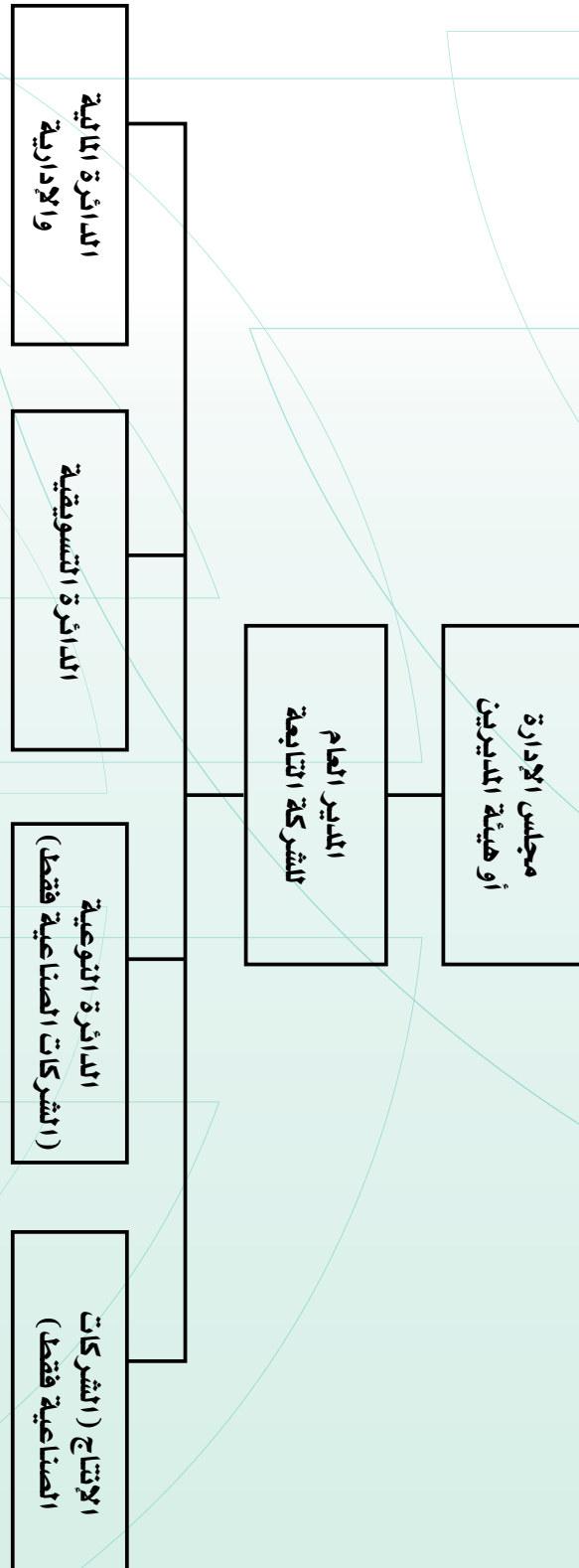

(٩ - ب) عدد موظفي مجموعة شركات دار الدواء للتنمية والاستثمار (الشركة الأم والشركات التابعة الرئيسة العاملة) وفئات مؤهلاتهم:

المؤهل العلمي	دار الدواء - الأردن	دار الدواء - الجزائر	دار الغذاء-الأردن	ميدي فارما إنترناشيونال
دكتوراه	١	-	-	-
ماجستير	١٤	١	٣	٣٦
دبلوم عالي	-	٩	-	-
بكالوريوس	٢٦٧	٤٩	٤٨	١٥
دبلوم	١٤٧	٩	١٤	١٥
ثانوية عامة	١٤٠	٣	٤٧	٤
أقل من ثانوية عامة	٣٠	١٦	٤	١٧
إجمالي عدد الموظفين	٥٩٩	٨٧	١١٦	٨٧

(٩ - ج) قامت إدارة الموارد البشرية بتدريب موظفي الشركة للرفع من كفاءاتهم لمواكبة متطلبات الصناعة وذلك باتباع أساليب علمية حديثة لتدريب وتطوير الموظفين كل حسب مجال عمله بالاستناد إلى تقييم أدائهم وتحديد الاحتياجات التدريبية سواء على الصعيد الفني أو الإداري. وفيما يلي برامج التأهيل والتدريب لموظفي الشركة خلال عام ٢٠٢٢ :

الرقم	إسم الدورة	عدد الموظفين
١	Solid Dosage Manufacturing process Training	٨٠
٢	GMP	٥٥٠
٣	Bioequivalence	٢
٤	Streamlined Approach to sterile Environmental Monitoring and Aseptic Media Fill Simulation	٣
٥	GDP	٥٥٠
٦	Health & Safety	٥٥٠
٧	Data integrity	٥٥٠
٨	PV	٥٥٠
المجموع		٢,٨٣٥

(١٠) المخاطر التي تتعرض لها الشركة:

لايوجد مخاطر تعرضت لها الشركة أو من الممكن أن تتعرض الشركة لها خلال السنة اللاحقة ولها تأثير مادي عليها.

(١١) الانجازات التي حققتها الشركة خلال السنة المالية:

- استمرت كل من إدارة البحث والتطوير وإدارة التراخيص وتطوير الأعمال بالتركيز على إثراء محفظة شركتكم بالمستحضرات الجديدة و إتمام تطويرها بجودة عالية وفقا للمعايير العالمية وفي وقت قياسي. فقد قامت خلال عام ٢٠٢٢ بالعمل على:
 - أ- تطوير اربعة (٤) مستحضرات جديدة تمثل (١٢) عيارات وشكلا صيدلانيا ومن المنتظر أن يتم تسجيلهم خلال العامين المقبلين.
 - ب- تسجيل مستحضرين جديدين لم يسبق وان قامت الشركة بانتاجها فيما مضى .
 - ت- تسجيل ٤ مستحضرات جديدة بترخيص من شركات أخرى.
 - ث- تسجيل ثلاثة وسبعون (٧٣) مستحضرا (عياراً وشكلا صيدلانيا) في مختلف أسواقنا التصديرية.
 - ج- كما أن هناك (١٨٠) مستحضر (عياراً و شكلا صيدلانيا) في طور التسجيل في مختلف الأسواق الخارجية ومن المنتظر أن يتم تسجيلها في العامين المقبلين.
- تمت توسعة قائمة العملاء المتعامل معهم مما ساعد على زيادة المبيعات بنسبة ٦٠٪ عن العام ٢٠٢١ في السوق الجزائري .
- العمل مع الشركاء البنكيين في الجزائر خلال العام مما عمل على زيادة تحسين صورة الشركة المالية وبالتالي الحصول على تخفيضات بنسبة الفائدة .
- الحصول على رخصة الاستغلال لمصنع السيفالوسبرين في الجزائر .
- الحصول على رخص تسجيل أربعة مستحضرات جديدة في السوق الجزائري .

(١٢) الأثر المالي لعمليات ذات طبيعة غير متكررة حدثت خلال السنة المالية ولا تدخل ضمن نشاط الشركة الرئيسي:

لا يوجد أي أثر مالي لعمليات ذات طبيعة غير متكررة حدثت خلال السنة المالية ولا تدخل ضمن نشاط الشركة الرئيسي .

(١٣) السلسلة الزمنية للأرباح المحققة والأرباح الموزعة وصافي حقوق المساهمين وأسعار الأوراق المالية لمدة خمس سنوات هي كما يلي :

البيان	٢٠٢٢ دينار	٢٠٢١ دينار	٢٠٢٠ دينار	٢٠١٩ دينار (معدلة)	٢٠١٨ دينار (معدلة)
الأرباح (الخسائر) المحققة	٢,٢٠١,٧٨١	٩١٣,٣٢٤	٨,٥٣٤,٧١٥	(٧,٥٠٠,٣٧٠)	(٦,٠٤٣,٢٥١)
الأرباح الموزعة عن العام	-	-	-	-	-
صافي حقوق المساهمين	٤٣,٤٥٩,١٤٥	٤١,٧٣٦,٨٨٢	٣١,١١٧,٦٢٠	٢٣,٤٠٦,٩٣٥	٣٠,٨٠٠,٩٩٩
أسعار الأوراق المالية	١,٠٧	١,١٥	١,١٥	١,٠٦	٠,٨٩

هذا وقد بلغ صافي مبيعات الشركة خلال فترة الخمس سنوات الأخيرة الماضية مبلغ وقدره ٢٧٣,٤٦٨,٤١٨ دينار، كما وبلغ صافي الخسائر المحققة الصافية لنفس الفترة ١,٨٩٣,٨٠١ دينار. سيقوم مجلس ادارة الشركة بتوصية الى الهيئة العامة للمساهمين في اجتماعها العادي الذي سيعقد خلال شهر نيسان ٢٠٢٣ بتوزيع مبلغ ١,٧٥٠,٠٠٠ دينار كأرباح نقدية على المساهمين بنسبة ٥٪ من رأسمال الشركة عن أرباح عام ٢٠٢٢ .

(١٤) تحليل المركز المالي للشركة و نتائج أعمالها خلال السنة المالية:

نوضح هنا بعض بنود قائمة المركز المالي وقائمة الدخل الموحدة كما هي في نهاية العام ٢٠٢٢:

- ١- بلغت قيمة الموجودات المتداولة كما هو موضح بقائمة المركز المالي الموحدة مبلغ ٦٨,٠٨٥,٨٨٥ دينار بينما بلغت المطلوبات المتداولة مبلغ ٦١,٠٠٨,٠٩٦ دينار وعليه تصبح نسبة التداول (١:١,١٦) أما رأس المال العامل كان فائض بقيمة ٧,٠٧٧,٧٨٩ دينار.
- ٢- بلغ صافي قيمة الممتلكات والألات والمعدات مبلغ ٣١,٧٦٦,٩٠٥ دينار في نهاية العام ٢٠٢٢ مقارنة مع مبلغ ٣٣,٢٨٨,١٦٥ دينار في نهاية عام ٢٠٢١
- ٣- بلغ صافي الزم المدينية بعد الاستدراك مبلغ ٢٠,١٣٦,٠٨٣ دينار في نهاية العام ٢٠٢٢ مقابل مبلغ ١٧,١٥٧,٢٤٣ دينار في نهاية عام ٢٠٢١ ، كما وبلغ رصيد مخصص الزم المشكوك في تحصيلها مبلغ ٨,١٤٠,١٩٥ دينار في نهاية عام ٢٠٢٢ مقابل مبلغ ٧,٨٧٩,٤٨٦ دينار في نهاية عام ٢٠٢١ .
- ٤- بلغ صافي مبيعات الشركة لعام ٢٠٢٢ مبلغ ٦٠,٣٥٩,١٤٨ دينار، كما بلغ مجمل الربح مبلغ ٢٤,٤٩٨,٣٥٧ دينار بعد طرح كلفة المبيعات البالغة ٣٥,٨٦٠,٧٩١ دينار.
- ٥- صافي ربح عام ٢٠٢٢ العائد لمساهمي الشركة الأم بلغ ٢,٣٢٢,٩٥٢ دينار مقارنة مع صافي ربح قدره ١,٠٥١,٧٥٠ دينار في عام ٢٠٢١.

وفيما يلي عرض لبعض النسب المالية لعام ٢٠٢٢ مقارنة مع ٢٠٢١:

الرقم	النسبة المالية	٢٠٢٢	٢٠٢١
١	مجمل الربح/ صافي المبيعات	%٤٠,٥	%٤٠,٤
٢	العائد على الاستثمار	%٢	%١
٣	العائد على رأس المال	%٧	%٣
٤	المصاريف الإدارية/ صافي المبيعات	%٧,٤	%٧,٩
٥	مصاريف البيع والتوزيع/ صافي المبيعات	%٢١,٨	%٢٢,٤
٦	حصة السهم الأساسية المحققة من الربح (دينار)	٠,٠٦٦	٠,٠٣١
٧	إجمالي المطلوبات/ حقوق المساهمين	%١٤٨	%١٣٦

(١٥) التطورات المستقبلية الهامة والخطط المستقبلية للشركة للسنوات القادمة وتوقعات مجلس الإدارة لنتائج أعمال الشركة:

- (١) تطوير وتسجيل مستحضرات جديدة في مختلف الاسواق الخارجية واستمرار دائرة البحث والتطوير في استحداث ادوية جديدة .
- (٢) زيادة الاستثمار في السوق الجزائري وتسجيل ادوية جديدة والتوسع في قاعدة العملاء مما سيكون له الاثر الايجابي في السنوات القادمة .
- (٣) الاستمرار في تطوير وتحديث الخطط الاستراتيجية للشركة واستقطاب شركات استراتيجية لتقوية تنافسية الشركة في الاسواق.
- (٤) زيادة النمو في ايرادات الشركة وزيادة الحصة السوقية وتحسين الوضع التنافسي للشركة في الاسواق.
- (٥) تطوير وتحديث العديد من خطوط الإنتاج من اجل زيادة الكفاءة والفعالية والمحافظة على الجودة .
- (٦) استقطاب الكفاءات من ذوي الخبرة والمهارة في القطاع الدوائي لرفع الانتاجية والكفاءة واستحداث اقسام جديدة لتدريب وتطوير الكوادر المختلفة والتي تسهم في النهوض باعمال الشركة .
- (٧) زيادة الاستثمار في الانظمة المعلوماتية من اجل مواكبة التطورات العالمية الخاصة بالصناعة الدوائية والتي تساعد في رفع الكفاءة والانتاجية .
- (٨) اعادة هيكلة القروض وتخفيض تكلفة الدين حيث انعكس بشكل مباشر في تخفيض كلف التمويل بالرغم من ارتفاعها عالميا ومحليا .

(١٦) مقدار أتعاب التدقيق للشركة والشركات التابعة ومقدار أي أتعاب عن خدمات أخرى تلقاها المدقق و/أو مستحقة له للسنة المالية ٢٠٢١ :

بلغت أتعاب التدقيق الإجمالية لعام ٢٠٢٢ مبلغ وقدره ٦٦,٠٢٤ دينار موزعة على شركة دار الدواء الأردن وشركاتها التابعة كما يلي:
السادة شركة برايس وترهاوس كوبرز "الأردن":

الشركة	أتعاب التدقيق/ دينار
شركة دار الدواء – الأردن.	٢٧,٥٠٠
شركة دار الدواء – الجزائر.	
شركة جوراس – الجزائر.	
شركة ميدي فارما- الجزائر.	١٣,٥٠٠
شركة دار الدواء فارما – رومانيا.	
شركة دار الدواء – تونس	١,٠٠٠
شركة الدار الأردنية للاستثمار – الأردن.	١,٢٥٠
شركة النهضة للاستثمار – الأردن.	١,٢٥٠
شركة دار الغذاء – الأردن.	١٣,٥٠٠
المجموع	٥٨,٠٠٠

السادة مكتب حمزة وشركاه لتدقيق الحسابات / الجزائر:

الشركة	أتعاب التدقيق/ دينار
شركة دار الدواء-الجزائر	٤,٣٦٠
شركة ميدي فارما – الجزائر	٣,٦٦٤
المجموع	٨,٠٢٤

(١٧) كشف بالأسهم المملوكة لأعضاء مجلس الإدارة/ الشركة الأم وزوجاتهم، وكشف بالأسهم المملوكة لإدارة العليا التنفيذية وزوجاتهم:
(١٧-أ) كشف بالأسهم المملوكة لأعضاء مجلس الإدارة وزوجاتهم وأبنائهم/ شركة دار الدواء للتنمية والاستثمار للعامين (٢٠٢٢/ ٢٠٢١):

الاسهم لعام	الاسهم لعام	اسماء	الاسهم لعام	الاسهم لعام	اسم الزوجة / الزوج	الشركات المسيطر عليها	الشركات المسيطر عليها	الاسهم لعام	الاسهم لعام	اسم العضو	اعضاء المجلس
٢٠٢٢	٢٠٢٢	الأيام	٣٥٩,٣٨٧	٢٠٢١	رجاء مفيد عبد الفتاح شمعان	بنك القدس - فلسطين	بنك القدس - فلسطين	٨٣٢,٤٤٢	٢٠٢١	السيد / اكرم عبد التليط حسن جراب	رئيس مجلس الإدارة
-	-	-	٣٥٩,٣٨٧	٢٠٢١	اعثار يوسف احمد اسعد	لا يوجد	لا يوجد	٢٧٥,٤٣١	٢٠٢١	السيدتي / اسامه محمد مرتضى يعين	نائب رئيس مجلس الإدارة
-	-	-	-	-	-	لا يوجد	لا يوجد	٢,٨٧٧,٢٩٢	٢٠٢١	السيدتي / عبد الرحيم نزار جردانه	عضو (سابق)
-	-	-	-	-	حسان خليل عبد الرحيم السالك	لا يوجد	لا يوجد	١,٥٠٠,٤٧٣	٢٠٢١	السيدة/ ليلى نزار عبد الرحيم جردانه	عضو
-	-	-	٧,٠٠٠	٢٠٢١	لانا وفا ابو الوفا الحناطي	لا يوجد	لا يوجد	٧٤٧,٦١١	٢٠٢١	السيدتي / منذر نبيه حسن التليسي	عضو
-	-	-	-	-	رولا كحيل جلاله الصناع	لا يوجد	لا يوجد	٣٣٣,٧٥٠	٢٠٢١	السيد / رمزي رؤوف حريس سلقاني	عضو
-	-	-	-	-	-	لا يوجد	لا يوجد	٧,٠٠٠	٢٠٢١	السادة / شركة عبد الرحيم جردانه واولاده	عضو
-	-	-	-	-	-	لا يوجد	لا يوجد	٢,٠٠٠,٠٠٠	٢٠٢١	يمنى / السيد مهدي اكرم عبد التليط جراب	عضو
-	-	-	-	-	-	لا يوجد	لا يوجد	٥٠٠,٠٠٠	٢٠٢١	السادة / شركة ابو جابر اخوان	عضو
-	-	-	-	-	-	لا يوجد	لا يوجد	-	٢٠٢١	يمنى / السيد زيد عبد ناصيف السادة/ المؤسسة العامة للضمان الاجتماعي	عضو
-	-	-	-	-	-	لا يوجد	لا يوجد	٦,٨٠٠,٦٤١	٢٠٢١	يمنى / السيد عصام منصور احمد السجلاري	عضو
-	-	-	-	-	-	لا يوجد	لا يوجد	-	٢٠٢١	يمنى / السيد سامح قاسم الناصر	عضو
-	-	-	-	-	-	لا يوجد	لا يوجد	-	٢٠٢١	يمنى (سابقا) / السيد فاروق طاهر الحديدي	عضو
-	-	-	-	-	ماريا روزاليا فرانسيسكو رافائيلي بابا	لا يوجد	لا يوجد	١,٠٠,٠٠٠	٢٠٢١	السيد / عثمان خلف حامد السوايعر	عضو
-	-	-	-	-	ميرين سمعان عازر حبيب	لا يوجد	لا يوجد	١,٠٠,٠٠٠	٢٠٢١	السيد / اسامه منذ عوض قتله	عضو

■ ■ ملاحظة

- تم إنهاء تمثيل الدكتور فاروق عبد الحليم الحديدي عن السادة المؤسسة العامة للضمان الاجتماعي (عن المقعد الثاني) بتاريخ ١٩ حزيران ٢٠٢٢ وهو تاريخ تعيين السيد سامح قاسم الناصر الجنسية الإيطالية.
- جميع زوجات أعضاء مجلس الإدارة يحملون الجنسية الاردنية.
- تم تعيين السيدة لينا جردانه كعضو مجلس ادارة بتاريخ ٥ أيلول ٢٠٢٢.
- وفاة السيد عبد الرحيم جردانه بتاريخ ١٤ حزيران ٢٠٢٢.
- جميع أعضاء مجلس الادارة سواء كانوا أشخاص طبيعيين او اعتباريين يحملون الجنسية الاردنية.

(١٨ - أ) المزايا والمكافآت التي يتمتع بها كل من رئيس وأعضاء مجلس إدارة الشركة الأم:

الإسم	المنصب	بدل التنقلات السنوية	المكافآت السنوية	إجمالي المزايا السنوية
أكرم عبد اللطيف جراب	رئيس مجلس الإدارة	٣,٠٠٠	-	٣,٠٠٠
السيد أسامة محمد مرتضى يعيش	نائب رئيس مجلس الإدارة	٣,٠٠٠	-	٣,٠٠٠
السيد عبدالرحيم نزار عبدالرحيم جردانة	عضو مجلس إدارة	٣٠٠	-	٣٠٠
السيدة ليلى نزار جردانة	عضو مجلس إدارة	٣٠٠	-	٣٠٠
السادة المؤسسة العامة للضمان الاجتماعي	عضو مجلس إدارة	٦,٦٠٠	-	٦,٦٠٠
السيد منذر نبيه حسن النابلسي	عضو مجلس إدارة	٣,٦٠٠	-	٣,٦٠٠
السيد رمزي رؤوف جريس سلفيتي	عضو مجلس إدارة	٣,٠٠٠	-	٣,٠٠٠
السادة شركة عبد الرحيم جردانة وأولاده	عضو مجلس إدارة	٢,٧٠٠	-	٢,٧٠٠
السادة شركة أبو جابر إخوان	عضو مجلس إدارة	٢,٧٠٠	-	٢,٧٠٠
السيد أسامة منير قتالة	عضو مجلس إدارة	٢,٧٠٠	-	٢,٧٠٠
السيد عدنان السواعير	عضو مجلس إدارة	٣,٠٠٠	١٩,٥٠٠	٢٢,٥٠٠
المجموع		٣٠,٩٠٠	١٩,٥٠٠	٥٠,٤٠٠

(١٨ - ب) المزايا والمكافآت التي يتمتع بها أشخاص الإدارة العليا:

تقاضى أشخاص الإدارة العليا التالية أسماؤهم خلال السنة المالية ٢٠٢٢ مقابل القيام بعملهم مبلغاً اجمالياً وقدره دينار أردني. ١,٠٦٠,٤٩٩ دينار أردني

الإسم	المنصب	تاريخ الميلاد	تاريخ التعيين	تاريخ آخر يوم عمل	الرواتب السنوية الإجمالية	بدل التنقلات السنوية	المكافآت السنوية	إجمالي المزايا السنوية
خالد عبد الحميد محمود حرب	المدير العام	١٩٦٦/٠٩/٠٣	٢٠٢٢/٠١/١٥	-	٤٠٣,٦٨٠	-	-	٤٠٣,٦٨٠
معن عبد الحميد عبدالله عبد الحافظ (السابق)	المدير العام	١٩٧٣/٠٤/٢٧	٢٠١٩/٠٤/٠٧	٢٠٢٢/٠٤/٠٧	١٥١,٥٠٢	-	-	١٥١,٥٠٢
محمد مصباح زكي الصوص	نائب المدير التنفيذي لشؤون العمليات	١٩٦٢/٠٣/٢٨	٢٠٢١/١٢/٠١	-	١١٤,٣٣٧	٥٠٠	-	١١٤,٨٣٧
شادي شاهر سقف الحيط	نائب المدير العام لشؤون المالية	١٩٧٧/٠٧/١٧	٢٠١٩/٠٦/٢٦	-	١٥٧,٨٩٦	٣,٨٠٠	٢٣,٧٥٠	١٨٥,٤٤٦
مهند سامر عبد القادر الصالح	مدير الادارة المالية	١٩٨٠/٠١/٠١	٢٠١٨/٠٢/١٨	-	٧٨,٢٠١	٣,٠٠٠	٥,٥٠٠	٨٦,٧٠١
اسماعيل محمود اسماعيل خليفة	نائب المدير التنفيذي للشؤون العلمية	١٩٧٠/٠٨/٢٣	٢٠٠١/٠٥/٠١	-	٧٢,٢٣٣	٣,٠٠٠	٨,٠٠٠	٨٣,٢٣٣
مضر ابراهيم قاسم القاسم	مستشار قانوني	١٩٧٧/٠٩/٣٠	٢٠١٤/١٢/٠٢	-	٢٨,٧١٠	٤,٥٠٠	١,٩٠٠	٣٥,١١٠
الإجمالي								١,٠٦٠,٤٩٩

***شركة دار الدواء المساهمة العامة المحدودة:**

الإسم	المنصب	الرواتب السنوية الإجمالية	المكافآت السنوية	إجمالي المزايا السنوية
السيد حيدر فؤاد كاظم الزبيدي	المدير العام	١٢٩,٦٨٤	١٨,٠٠٠	١٤٧,٦٨٤

(١٩) التبرعات والمنح التي دفعتها الشركة خلال السنة المالية ٢٠٢٢:

بلغ إجمالي التبرعات المصروفة خلال عام ٢٠٢٢ مبلغ ٣٨,٤٢٨ دينار أردني ، تم توزيعها على شكل أدوية وتبرعات نقدية تم تسليمها للهيئات الخيرية والمجتمع المحلي وللموظفين المحتاجين.

الرقم	نوع التبرع	إسم الجهة المتبرع لها	المبلغ/ دينار
١	عينية	جامعة الطفيلة	١٣,٥٤٧
٢	نقدي	تبرعات نقدية للموظفين المحتاجين	٣,٢١٢
٣	عينية	جمعية زهور البراري الخيرية	٢٥٨
٤	نقدي	مركز ناعور	٢,٥٠٠
٥	عينية	أكاديمية ناعور الأولى	١,٣٧٧
٦	عينية	مركز شباب خريبة السوق و جاوا	١,١٧٧
٧	عينية	مدرسة موسى بن نصير الأساسية	١,١٣٥
٨	عينية	مدرسة ام ايمن الثانوية للبنين مادبا	١,١٢٣
٩	عينية	مستشفى الجامعة الأردنية	١,٠٠٩
١٠	عينية	الصندوق الأردني الهاشمي للتنمية البشرية	٩٧٢
١١	عينية	جمعية العابرون	٩٦٠
١٢	عينية	جمعية نور السما الخيرية	٩٠٧
١٣	عينية	مركز تنمية المجتمع المحلي/جمعية أحمد قطيش الأزايد	٧٨٩
١٤	عينية	مدرسة عين الباشا الثانوية للبنين	٧٦١
١٥	عينية	جمعية النداء الصحي	٧٢٢
١٦	عينية	جمعية قزاة الخيرية/ عين الباشا	٧١٤
١٧	عينية	مركز شابات ذيبان - مادبا	٦٩٤
١٨	عينية	جمعية إبتسامتهم سعادتنا الخيرية	٦٨٩
١٩	عينية	منتدى مؤتة للثقافة و التراث	٦٧٥
٢٠	عينية	جمعية السمو المجتمعي الخيرية	٦٤١
٢١	عينية	نادي باب عمان الرياضي	٦٣٤
٢٢	عينية	جمعية نماء للإغاثة و التنمية	٦٠٩
٢٣	عينية	الجمعية الخيرية لمرضى السرطان	٥٨٠
٢٤	عينية	مدرسة أبناء القدس المباركة التعليمية	٥٦٣
٢٥	عينية	جمعية أهالي حي المقري الخيرية	٥٣١
٢٦	عينية	جمعية عمواس الخيرية	٤٨٦
٢٧	عينية	جمعية النداء الصحي	٤٥٧
٢٨	عينية	مديرية شباب مادبا	٣٦٧
٢٩	عينية	المركز الإستشاري التطبيقي للتربية الخاصة	٣٣٩
		المجموع	٣٨,٤٢٨

(٢٠) العقود والمشاريع والارتباطات التي عقدتها الشركة الأم مع الشركات التابعة أو الشقيقة أو الحليفة أو رئيس مجلس الإدارة أو أعضاء المجلس أو المدير العام أو أي موظف في الشركة أو أقاربهم:

لا يوجد أية عقود أو مشاريع أو ارتباطات جديدة عقدتها الشركة الأم مع الشركات التابعة أو الشقيقة أو الحليفة أو رئيس أو أعضاء مجلس الإدارة أو المدير العام أو أي موظف في الشركة أو أقاربهم خلال عام ٢٠٢٢ باستثناء ما تم الإفصاح عن تأثيره في القوائم المالية الموحدة .

(٢١ - أ) مساهمة الشركة في حماية البيئة:

تحتل إدارة المواد والنفايات الخطرة المتولدة عن العمليات الإنتاجية وعمليات التحليل المخبرية أهمية كبيرة لتأثيرها على صحة الإنسان وعلى البيئة، ولذا فإن شركة دار الدواء تحرص كل الحرص على الاهتمام بالقضايا البيئية والالتزام بالقوانين والتشريعات ذات العلاقة والتي تضمن السيطرة المحكمة على هذه النفايات والتعامل معها بشكل سليم وبطريقة نظامية وباستخدام الموارد البشرية المدربة في الشركة، حيث يتم تحديد النفايات الناتجة كما ونوعا وفصلها وتخزين المواد في ظروفها الملائمة ليتم طرحها بأمان، وتعمل شركة دار الدواء على تخفيض النفايات الخطرة لتقليل تكاليف إدارتها وتأثيرها على البيئة وذلك عبر استخدام مواد أولية قليلة الخطورة وإدخال التعديلات اللازمة على العملية التصنيعية لضمان تقليل إنتاج النفايات الدوائية، كما أنه وعبر تشغيل محطة التنقية للمياه العادمة في الشركة فإنه يتم المساهمة في إعادة تدوير بعض النفايات الصناعية والاستفادة منها داخل حرم الشركة وضمان الحفاظ على الطاقة والموارد، أو عبر تجميع بعض النفايات غير الخطرة وتزويدها للجهات العاملة في مجال إعادة التدوير والاستخدام ، وأما النفايات الخطرة فإنه يتم تسليمها لوزارة البيئة أو شركات معتمدة لدى وزارة البيئة حسب الضوابط والقوانين والشروط المعتمدة.

وتعتمد شركة دار الدواء في مكافحة القوارض والحشرات أسلوب المكافحة المتكاملة للآفات، والتي تهدف إلى خفض أعداد الآفات إلى مستويات آمنة دون حدوث تغيرات ضارة في النظام البيئي، وذلك عبر التعاقد مع شركات المكافحة المعتمدة والتي تتبنى البرامج المتطورة الآمنة ذات الأسس العلمية الثابتة.

(٢١ - ب) مساهمة الشركة في خدمة المجتمع:

عملت دار الدواء على تعزيز مفهوم المسؤولية المجتمعية تجاه لواء ناعور والمجتمع المحلي بشكل عام إيماناً منها بعلاقة الشراكة مع كافة الجهات الخارجية التي تتعامل معها، حيث قامت دار الدواء بتدريب طلاب الجامعات من مختلف الجامعات والكليات الأردنية ومن مختلف التخصصات، لإكسابهم مهارات جديدة تفيدهم في مجالات الدراسة وتؤهلهم لسوق العمل، وتهيئتهم ليصبحوا قادة المستقبل، حيث تم خلال عام ٢٠٢٢ تدريب نحو ٥٠ طالباً من ٨ جامعات وكليات مختلفة من أنحاء المملكة الأردنية الهاشمية، حيث تم تدريبهم في عدة دوائر في الشركة.

(٢٢) اجتماعات مجلس الإدارة:

بلغ عدد اجتماعات مجلس الإدارة خلال العام ٢٠٢٢ عشرة اجتماعات .

تقرير الحوكمة

المقدمة :

تلتزم دار الدواء بقواعد وإرشادات الحوكمة للشركات المنصوص عليها في نظام حوكمة الشركات والكيانات القانونية المدرجة في السوق الرئيسية، ويأتي تطوير معايير حوكمة الشركات للوصول لأفضل ممارسات الحوكمة الرشيدة من أوليات مجلس الإدارة والإدارة العليا في دار الدواء ، وذلك من خلال المراجعة والتحسين في مستويات الإشراف والرقابة في عموم عمليات المجموعة، تعزيزاً لممارسات الحوكمة المؤسسية الرشيدة لتحسين نجاح دار الدواء وتعزيز تحقيق أهدافها وتطلعاتها، وعلى رأسها اكتساب ثقة مساهمينا الحاليين والمحتملين، وكافة الأطراف ذوي المصالح، فضلاً عن إرساء أفضل ممارسات الإدارة الداعمة لمبادئ المحاسبة والمساءلة القائمة على أسس النزاهة والشفافية، والتزاماً بكافة متطلبات الإفصاح والشفافية بما يضمن حماية حقوق مختلف فئات المساهمين، والمعاملة العادلة والمنصفة في الحقوق والواجبات تجاه جميع المساهمين ، ويوضح القواعد والإجراءات الخاصة باتخاذ القرارات المتعلقة بشؤون دار الدواء ومدى تقييدها بأحكام هذا النظام، وذلك موضّح ضمن هذا التقرير بشكل يتمكن معه المساهمون والجمهور على حدّ سواء من تقييم التزام دار الدواء بنظام وبمبادئ الحوكمة الرشيدة بصورة عامة .

نطاق تطبيق الحوكمة والالتزام بمبادئها :

إن دار الدواء تولي أهمية خاصة لمبادئ الحوكمة، خاصة لנاحية حماية حقوق المساهمين لا سيما حقوق الأقلية وأصحاب المصالح الآخرين، وهي تسعى إلى إيجاد علاقة وثيقة بينهم وبين مجلس الإدارة وجميع الأطراف الأخرى ذات الصلة، وتحدد هذه العلاقة الإطار العام للاستراتيجية التي تتبعها الشركة والوسائل اللازمة لتحقيق أهدافها، والعدالة والمساواة بين جميع المساهمين في الحقوق والواجبات ، وإمكانية حصولهم على جميع المعلومات المهمة حول الشركة، وتقديم المصلحة العامة للشركة وأصحاب المصالح على المصلحة الخاصة.

كما يقوم المجلس بمراجعة وتحديث تطبيقات الحوكمة في دار الدواء من وقت الى آخر لتتوافق مع أفضل ممارسات نظام الحوكمة، وذلك على ضوء التقارير الدورية التي ترفع إليه من قبل لجنة التدقيق الداخلي، ويعمل المجلس على تطوير قواعد السلوك المهني بشكل دائم واستحداث ما يلزم منها من وقت لآخر .

مجلس الإدارة :

يبين الجدول التالي أعضاء مجلس ادارة شركة دار الدواء الحاليين والمستقبليين (الاعتباريين والطبيين) كما يبين الجدول لكل عضو فيما اذا كان تنفيذي او غير تنفيذي وفيما إذا كان العضو مستقلاً أو غير مستقل :

الاسم	التصنيف	الممثلين	المنصب	الاستقلالية	العضوية
السيد أكرم عبد اللطيف جراب	طبيعي	-	رئيس مجلس الإدارة	غير مستقل	غير تنفيذي
السيد أسامة محمد مرتضى يعيش	طبيعي	-	نائب رئيس مجلس الإدارة	غير مستقل	غير تنفيذي
السيدة ليلى نزار جردانة	طبيعي	-	عضو مجلس ادارة	غير مستقل	غير تنفيذي
السيد عبد الرحيم نزار عبد الرحيم جردانة	طبيعي	-	عضو مجلس الإدارة (سابق)	غير مستقل	غير تنفيذي
السيد منذر نبیه حسن النابلسي	طبيعي	-	عضو مجلس الإدارة	غير مستقل	غير تنفيذي
شركة ابو جابر اخوان	اعتباري	السيد زيد فريد عبده ناصيف	عضو مجلس الإدارة	غير مستقل	غير تنفيذي
المهندس عدنان خلف حامد	طبيعي	-	عضو مجلس الإدارة	مستقل	غير تنفيذي

ممثل السادة المؤسسة العامة للضمان الاجتماعي	اعتباري	السيد عصام منصور أحمد السنجلوي	عضو مجلس الإدارة	غير مستقل	غير تنفيذي
ممثل السادة المؤسسة العامة للضمان الاجتماعي	اعتباري	السيد سامح الناصر	عضو مجلس ادارة	غير مستقل	غير تنفيذي
ممثل السادة المؤسسة العامة للضمان الاجتماعي	اعتباري	السيد فاروق عبد الحليم طاهر الحديدي	عضو مجلس الإدارة (السابق)	غير مستقل	غير تنفيذي
المهندس رمزي رؤوف جريس سلفيتي	طبيعي	-	عضو مجلس الإدارة	غير مستقل	غير تنفيذي
السيد أسامة منير عوض فتالة	طبيعي	-	عضو مجلس الإدارة	مستقل	غير تنفيذي
شركة عبد الرحيم جردانة واولاده	اعتباري	المهندس مهند اكرم عبد اللطيف جراب	عضو مجلس الإدارة	غير مستقل	غير تنفيذي

- وفاة السيد عبد الرحيم جردانه بتاريخ ١٤ حزيران ٢٠٢٢ .
- تم انتهاء تمثيل الدكتور فاروق عبد الحليم الحديدي عن السادة المؤسسة العامة للضمان الاجتماعي في المقعد الثاني بتاريخ ١٩ حزيران ٢٠٢٢ وهو تاريخ تمثيل الدكتور سامح الناصر.

- المناصب التنفيذية في الشركة وأسماء الأشخاص الذين يشغلونها :

المنصب	الاسم
المدير العام	خالد حرب
نائب المدير العام لشؤون العمليات	محمد مصباح الصوص
نائب المدير العام للشؤون المالية	شادي شاهر حمدي سقف الحيط
نائب المدير العام للشؤون العلمية	د. إسماعيل محمود خليفة

- جميع عضويات مجالس الإدارة التي يشغلها عضو مجلس الإدارة في الشركات المساهمة العامة :

الاسم	العضوية
الصيدلي أكرم عبد اللطيف جراب	- ليس عضو مجلس إدارة لدى أي شركة مساهمة عامة
الصيدلي أسامة محمد مرتضى يعيش	- ممثل عضو مجلس إدارة شركة دار الغذاء السادة شركة دار الدواء للتنمية والإستثمار .
المهندسة لينا نزار عبد الرحيم جردانة	- ليست عضو مجلس إدارة لدى أي شركة مساهمة عامة
الصيدلي عبد الرحيم نزار عبد الرحيم جردانة	- عضو مجلس إدارة شركة دار الغذاء . - عضو مجلس إدارة البنك الإستثماري.
الصيدلي منذر نبيه حسن النابلسي	- ليس عضو مجلس إدارة لدى أي شركة مساهمة عامة
المهندس عدنان السوايعر	- ليس عضو مجلس إدارة لدى أي شركة مساهمة عامة
المهندس رمزي رؤوف جريس سلفيتي	- ليس عضو مجلس إدارة لدى أي شركة مساهمة عامة
السيد أسامة منير فتالة	- ليس عضو مجلس إدارة لدى أي شركة مساهمة عامة

* ضابط ارتباط الحوكمة في الشركة السيد مضر ابراهيم قاسم القاسم .

اللجان المنبثقة عن مجلس الإدارة :

- يفوض المجلس بعض صلاحياته إلى لجان خاصة ويقوم حسب الحاجة بتشكيل لجان خاصة بهدف إجراء عمليات محدّدة، حيث تمارس عملها وفقاً لتعليمات خطية ويبقى المجلس مسؤولاً عن جميع الصلاحيات أو السلطات التي فوضها.

- لجنة التدقيق الداخلي

الاسم	المنصب
السيد زيد فريد عبده ناصيف	رئيس لجنة التدقيق
السيد أسامة محمد مرتضى يعيش	عضو لجنة التدقيق
السيد منذر نبيه حسن النابلسي	عضو لجنة التدقيق
السيد فاروق عبد الحليم طاهر الحديدي	عضو لجنة التدقيق
السيد سامح الناصر	عضو لجنة التدقيق

- اجتماعات لجنة التدقيق خلال عام ٢٠٢٢ مع بيان الأعضاء الحاضرين :

الاسم	الاجتماع الأول	الاجتماع الثاني	الاجتماع الثالث	الاجتماع الرابع
السيد زيد فريد عبده ناصيف	✓	×	×	✓
السيد أسامة محمد مرتضى يعيش	✓	✓	✓	✓
السيد منذر نبيه حسن النابلسي	✓	✓	✓	✓
عطوفة السيد فاروق عبد الحليم طاهر الحديدي	✓	✓	-	-
السيد سامح الناصر	-	-	✓	✓
مدقق الحسابات - برايس وترهاوس كوبرز	×	✓	×	✓

- نبذة عن مؤهلات وخبرات رئيس واعضاء لجنة التدقيق الداخلي :

الاسم	المؤهلات والخبرات
زيد فريد عبده ناصيف (الرئيس)	الرئيس التنفيذي لشركة المتحدة للاستثمارات المالية/ عضو في مجموعة البنك الأردني الكويتي وعضو مجلس إدارة شركة الخطوط البحرية الوطنية الأردنية م.ع.م. الدرجة العلمية : ماجستير مالية شركات
منذر نبيه حسن النابلسي	مدير عام مستودع أدوية نبيه النابلسي ونائب رئيس مجلس الإدارة لشركة ألفه للأدوية وعضو مجلس إدارة لأكثر من شركة مساهمة خاصة . الدرجة العلمية : بكالوريوس صيدلة . ولا يمتلك خبرات ومؤهلات متعلقة بالامور المالية أو المحاسبية
السيد سامح الناصر	السادة المؤسسة العامة للضمان الاجتماعي يمثلها عطوفة سامح الناصر (في المقعد الثاني) اعتباراً من تاريخ ١٩-٦-٢٠٢٢ . تاريخ الميلاد: ١٩٦٢/٠٣/٢١ . الدرجة العلمية: ماجستير اقتصاد من الجامعة الأمريكية/ واشنطن
الصيدلي أسامة محمد مرتضى يعيش	وعضو بمجلس إدارة مستودع البتراء للمواد الطبية، ونائب رئيس هيئة المديرين لشركة الدار الأردنية للاستثمار، ويشغل منصب مدير عام لشركة أدوية عالمية - منطقة الشرق الأوسط وأفريقيا.
السيد فاروق عبد الحليم طاهر الحديدي	الدرجة العلمية: ماجستير اقتصاد من الجامعة الأمريكية/ واشنطن.



- لجنة المكافآت والترشيحات

الاسم	المنصب
السيد أسامة يعيش	رئيس اللجنة
السيد مهند جراب	عضو
السيد عبد الرحيم جردانة	عضو (سابق)
السيد أسامة فتالة	عضو

*اجتمعت لجنة المكافآت والترشيحات ٣ اجتماعات خلال ٢٠٢٢

اجتماعات لجنة المكافآت والترشيحات خلال عام ٢٠٢٢ مع بيان الأعضاء الحاضرين :

الاسم	الاجتماع الأول	الاجتماع الثاني	الاجتماع الثالث
السيد مهند جراب	✓	✓	✓
السيد أسامة يعيش	✓	✓	✓
السيد عبد الرحيم جردانة (سابق)	×	×	×
السيد أسامة فتالة	✓	✓	✓

- نبذة عن مؤهلات وخبرات رئيس لجنة وأعضاء المكافآت والترشيحات

الاسم	المؤهلات والخبرات
المهندس مهند أكرم جراب	<ul style="list-style-type: none"> • مدير عام مؤسسة الكرمل للتجارة الدولية والمتخصصة بالأجهزة المختبرية والطبية والأدوية. • مدير تنفيذي للمكتب الإقليمي لشركة Cometa Scientific الإنجليزية. • عضو مجلس إدارة شركة الكرمل الدولية للاستثمارات والتنمية العقارية الأردنية. • مساهم في كل من بنك القدس في فلسطين وبنك الجزيرة السوداني الأردني في السودان. • عضو مجلس إدارة شركة المؤسسة العربية للفنادق (Movenpick) وعضو تنفيذي فيها في فلسطين. • عضو مجلس إدارة شركة القدس العقارية- فلسطين. • عضو مجلس إدارة الشركة العربية للعلوم والثقافة (جامعة قاسيون- سوريا).
الصيدلي أسامة محمد مرتضى يعيش	<ul style="list-style-type: none"> • وعضو بمجلس إدارة مستودع البتراء للمواد الطبية، ونائب رئيس هيئة المديرين لشركة الدار الأردنية للاستثمار، ويشغل منصب مدير عام لشركة أدوية عالمية - منطقة الشرق الأوسط وأفريقيا. • الدرجة العلمية: بكالوريوس صيدلة، ودبلوم عالي إدارة عليا، ودبلوم عالي للقيادة عالية الأداء.
الصيدلي عبد الرحيم جردانة (سابق)	رئيس مجلس الإدارة لغاية تاريخ ٢٢-١١-٢٠١٨ مع احتفاظه بعضوية مجلس الإدارة،
السيد أسامة فتالة	عضو مجلس إدارة في شركة دار الدواء اعتبارا من ٢٨/٣/٢٠١٨.



- لجنة الحوكمة

الاسم	المنصب
السيد عدنان السوايعر	عضو
السيد عصام السنجلاوي	عضو
السيد رمزي سلفيتي	رئيس اللجنة

*لم تجتمع اللجنة خلال عام ٢٠٢٢

- نبذة عن مؤهلات وخبرات رئيس لجنة وأعضاء الحوكمة

الاسم	المؤهلات والخبرات
المهندس عدنان السوايعر (الرئيس)	ماجستير في الهندسة المدنية – إيطاليا.
السيد عصام منصور أحمد السنجلاوي	الدرجة العلمية: شهادة البكالوريوس في المحاسبة
السيد رمزي سلفيتي	<ul style="list-style-type: none"> • عضو مجلس إدارة شركة دار الدواء. • مدير عام شركة المتابعة للإسكان. تاريخ الميلاد: ١٩٦٤/٧/٨. الدرجة العلمية : ماجستير هندسة.

- لجنة إدارة المخاطر

الاسم	المنصب
الصيدلي منذر النابلسي	رئيس اللجنة
المهندس عدنان السوايعر	عضو
الصيدلي عبد الرحيم جردانة	عضو (سابق)

* لم تجتمع اللجنة خلال العام ٢٠٢٢

- نبذة عن مؤهلات وخبرات رئيس لجنة وأعضاء إدارة المخاطر

الاسم	المؤهلات والخبرات
الصيدلي منذر النابلسي (الرئيس)	<ul style="list-style-type: none"> • مدير عام مستودع أدوية نبيه النابلسي. • نائب رئيس مجلس الإدارة لشركة ألفا للأدوية. • عضو مجلس إدارة لأكثر من شركة مساهمة خاصة. تاريخ الميلاد: ١٩٦١-١٠-٢٣. الدرجة العلمية: بكالوريوس صيدلة.
المهندس عدنان السوايعر	ماجستير في الهندسة المدنية – إيطاليا.
الصيدلي عبد الرحيم جردانة	<ul style="list-style-type: none"> رئيس مجلس الإدارة لغاية تاريخ ٢٠١٨-١١-٢٢ مع احتفاظه بعضوية مجلس الإدارة، • رئيس مجلس إدارة شركة دار الغذاء،



- رئيس هيئة مديري الشركة العربية الاستشارية للصناعات الدوائية، وشركة الدار الأردنية للاستثمار،
- عضو مجلس إدارة في البنك الاستثماري للتمويل،
- نائب رئيس مجلس إدارة بنك القدس في رام الله،
- كذلك يعمل السيد عبدالرحيم في مجال الزراعة والتصنيع الغذائي.

- لجنة المسؤولية المجتمعية .

الاسم	المنصب
المهندس عدنان السوايعر	رئيس اللجنة
السيد خالد حرب	عضو
السيد احمد ابو كركي	عضو

اجتماعات لجنة المسؤولية المجتمعية خلال عام ٢٠٢٢ مع بيان الأعضاء الحاضرين :

الاسم	الاجتماع الأول	الاجتماع الثاني	الاجتماع الثالث
المهندس عدنان السوايعر	✓	✓	✓
السيد خالد حرب	✓	✓	✓
السيد احمد ابو كركي	✓	✓	✓

نبذة عن مؤهلات وخبرات رئيس لجنة واعضاء المسؤولية المجتمعية

الاسم	المؤهلات والخبرات
المهندس عدنان السوايعر	ماجستير في الهندسة المدنية – إيطاليا.
السيد خالد حرب	البكالوريوس في الصيدلية – صوفيا
السيد احمد ابو كركي	ماجستير في الموارد البشرية – جامعة مؤتة.

عدد اجتماعات مجلس الادارة خلال السنة مع بيان الاعضاء الحاضرين :

الاسم	الاجتماع الأول	الاجتماع الثاني	الاجتماع الثالث	الاجتماع الرابع	الاجتماع الخامس	الاجتماع السادس	الاجتماع السابع	الاجتماع الثامن	الاجتماع التاسع	الاجتماع العاشر	المجموع
الصيدلي أكرم عبد اللطيف جراب	✓	✓	✓	✓	✓	✓	✓	✓	✓	✓	١٠/١٠
الصيدلي أسامة محمد يعيش	✗	✓	✓	✗	✓	✓	✓	✓	✓	✓	١٠/٨
المهندس رمزي رؤوف السلفيني	✓	✓	✓	✓	✓	✓	✓	✓	✓	✓	١٠/١٠
الصيدلي منذر نبيه النابلسي	✓	✓	✓	✓	✓	✓	✓	✓	✓	✓	١٠/١٠
عبد الرحيم جردانة	✓	✗	✗	✗	✗	✗	✗	✗	-	-	١٠/١
السيد اسامة قتالة	✓	✓	✓	✓	✓	✗	✓	✓	✓	✓	١٠/٩
السيد عدنان السواعير	✓	✓	✓	✓	✓	✓	✓	✓	✓	✓	١٠/١٠
عطوفة السيد فاروق الحديدي	✓	✓	✓	✓	✓	-	-	-	-	-	١٠/٥
السيد مهند جراب	✓	✓	✓	✓	✓	✓	✗	✓	✓	✓	١٠/٩
السيد عصام السنجلاوي	✓	✓	✓	✓	✓	✓	✓	✓	✓	✓	١٠/١٠
السيد زيد ناصيف	✓	✓	✓	✗	✓	✓	✓	✗	✓	✓	١٠/٨
السيد سامح الناصر	-	-	-	-	-	-	✓	✓	✓	✓	١٠/٥
السيدة ليلى جردانة	-	-	-	-	-	-	-	-	✗	✓	١٠/١

✓ لم يحضر - غير متواجد ✗ حضر الاجتماع

رئيس مجلس الإدارة
السيد/ أكرم عبد اللطيف جراب





يقر مجلس إدارة الشركة بعدم وجود أي أمور جوهرية قد تؤثر على استمرارية الشركة خلال السنة المالية التالية، كما ويقر مجلس الإدارة بمسؤوليته عن إعداد البيانات المالية وتوفير نظام رقابة فعال في الشركة.

<p>نائب رئيس مجلس الإدارة الصيدلي السيد/ أسامة محمد يعيش</p> 	<p>رئيس مجلس الإدارة السيد/ أكرم عبد اللطيف جراب</p> 
<p>عضو مجلس الإدارة السادة/ المؤسسة العامة للضمان الاجتماعي ويمثلها عطوفة سامح الناصر</p> 	<p>عضو مجلس الإدارة السادة/ المؤسسة العامة للضمان الاجتماعي ويمثلها السيد عصام السنجلاوي</p> 
<p>عضو مجلس الإدارة المهندسة السيدة/ ليلى نزار جردانه</p> 	<p>عضو مجلس الإدارة المهندس السيد/ رمزي رؤوف السلفيتي</p> 
<p>عضو مجلس الإدارة السادة شركة عبد الرحيم جردانه وأولاده ويمثلها السيد/ مهدي أكرم عبد اللطيف جراب</p> 	<p>عضو مجلس الإدارة المهندس السيد / أسامة منير فتالة</p> 
<p>عضو مجلس الإدارة السادة شركة أبو جابر اخوان ويمثلها السيد زيد فريد ناصيف</p> 	<p>عضو مجلس الإدارة الصيدلي السيد/ منذر نبيه النابلسي</p> 
	<p>عضو مجلس الإدارة المهندس السيد / عدنان خلف السواعير</p> 

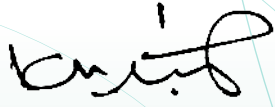

نؤكد نحن رئيس مجلس الإدارة والمدير العام و نائب المدير العام للشؤون المالية على صحة ودقة واكتمال المعلومات والبيانات الواردة في تقرير مجلس الإدارة لعام ٢٠٢٢.

<p>المدير العام السيد / خالد عبدالحميد حرب</p> 	<p>رئيس مجلس الإدارة السيد/ أكرم عبد اللطيف جراب</p> 
	<p>نائب المدير العام للشؤون المالية السيد / شادي سقف الحيط</p> 



دار الدواء
Dar Al Dawa

شركة دار الدواء للتنمية والاستثمار
(شركة مساهمة عامة محدودة)
تقرير مدققي الحسابات والقوائم المالية الموحدة
كما في ٣١ كانون الأول ٢٠٢٢



دار الدواء
Dar Al Dawa

تقرير مدققي الحسابات والقوائم المالية الموحدة

٣١ كانون الأول ٢٠٢٢



٣٧ - ٤٠

٤١

٤٢

٤٣

٤٤

٤٥

٤٦ - ٩٥

تقرير مدقق الحسابات المستقل

قائمة المركز المالي الموحدة

قائمة الدخل الموحدة

قائمة الدخل الشامل الموحدة

قائمة التغيرات في حقوق الملكية الموحدة

قائمة التدفقات النقدية الموحدة

إيضاحات حول القوائم المالية الموحدة



الرأي

في رأينا، إن القوائم المالية الموحدة تظهر بصورة عادلة من كافة النواحي الجوهرية المركز المالي الموحد لشركة دار الدواء للتنمية والاستثمار المساهمة العامة المحدودة ("الشركة") وشركاتها التابعة (معاً "المجموعة") كما في ٣١ كانون الأول ٢٠٢٢، وأدائها المالي الموحد وتدفعاتها النقدية الموحدة للسنة المنتهية بذلك التاريخ وفقاً للمعايير الدولية للتقارير المالية.

نطاق التدقيق

لقد قمنا بتدقيق القوائم المالية الموحدة للمجموعة والتي تشمل ما يلي:

- قائمة المركز المالي الموحدة كما في ٣١ كانون الأول ٢٠٢٢،
- قائمة الدخل الموحدة للسنة المنتهية بذلك التاريخ،
- قائمة الدخل الشامل الموحدة للسنة المنتهية بذلك التاريخ،
- قائمة التغيرات في حقوق الملكية الموحدة للسنة المنتهية بذلك التاريخ،
- قائمة التدفقات النقدية الموحدة للسنة المنتهية بذلك التاريخ،
- إيضاحات حول القوائم المالية الموحدة والتي تشمل السياسات المحاسبية الهامة ومعلومات توضيحية أخرى

أساس الرأي

لقد قمنا بعملية التدقيق وفقاً لمعايير التدقيق الدولية. إن مسؤولياتنا وفقاً لهذه المعايير مبنية في فقرة مسؤوليات المدقق فيما يخص تدقيق القوائم المالية الموحدة من هذا التقرير.

نعتقد بأن أدلة التدقيق التي حصلنا عليها كافية ومناسبة لتوفر أساساً لرأينا.

الاستقلالية

إننا مستقلون عن المجموعة وفقاً لقواعد السلوك الأخلاقي للمحاسبين المهنيين (والتي تشمل معايير الاستقلالية الدولية) الصادرة عن مجلس معايير السلوك الأخلاقي الدولية للمحاسبين، وقد استوفينا مسؤولياتنا الأخلاقية الأخرى وفقاً لتلك القواعد.

منهجيتنا في التدقيق

نظرة عامة

أمر التدقيق الهامة	اختبار التدني في قيمة الشهرة والعلامة التجارية
	كفاية رصيد التدني في قيمة الذمم المدينة

كجزء من تخطيطنا لعملية التدقيق، قمنا بتحديد الأهمية النسبية وتقييم مخاطر الأخطاء الجوهرية في القوائم المالية الموحدة. على وجه التحديد، أخذنا بعين الاعتبار المجالات التي قامت بها الإدارة باجتهادات حكمية، مثل الحالات المتعلقة بالتقديرات المحاسبية الهامة التي تضمنت عمل افتراضات وأخذ الأحداث المستقبلية التي بطبيعتها غير مؤكدة بعين الاعتبار. وكما هو الحال في كافة عمليات التدقيق التي نقوم بها، فقد أخذنا بعين الاعتبار مخاطر تجاوز الإدارة لأنظمة الرقابة الداخلية، والتي تتضمن، إضافة إلى أمور أخرى، مراعاة ما إذا كان هناك دليل على تحيز يشير إلى خطر وجود أخطاء جوهرية ناتجة عن احتيال.

قمنا بتصميم نطاق التدقيق لتنفيذ إجراءات كافية تمكننا من إبداء رأي حول القوائم المالية الموحدة ككل، آخذين بعين الاعتبار هيكلية المجموعة والعمليات المحاسبية والضوابط وقطاع أعمال المجموعة.



أمور التدقيق الهامة

أمور التدقيق الهامة هي الأمور التي اعتبرت، وفقاً لحكمنا وتقديرنا المهني الأكثر أهمية في تدقيقنا للقوائم المالية الموحدة للفترة الحالية. تم أخذ هذه الأمور بعين الاعتبار في سياق تدقيقنا للقوائم المالية الموحدة ككل وفي تكوين رأينا حولها، إلا أننا لا نبيد رأياً منفصلاً حول هذه الأمور.

أمر التدقيق الهام	كيف قمنا بالاستجابة لأمر التدقيق الهام
<p>اختبار التدني في قيمة الشهرة والعلامة التجارية</p> <p>بلغت قيمة الشهرة والعلامة التجارية الخاضعة لمتطلبات معيار المحاسبة الدولي رقم (٣٦) كما في ٣١ كانون الأول ٢٠٢٢ مبلغ ٢,٢٣٠,٨٢٧ دينار المتعلق بشركتها التابعة دار الغذاء. حيث قامت الإدارة بعمل اختبار التدني لوجود دلائل ومؤشرات على الانخفاض في القيمة.</p> <p>قامت المجموعة باختبار ما إذا كانت الشهرة والعلامة التجارية قد تكبدت انخفاض القيمة؛ حيث تم تحديد المبالغ القابلة للاسترداد من خلال حساب القيمة الاستخدامية، والتي كانت أعلى من الدفترية وبالتالي لم يتم تسجيل خسائر التدني في القيمة.</p> <p>إن تحديد المبالغ القابلة للاسترداد تتطلب وضع افتراضات هامة حولها، وبالتحديد ما يخص توقعات التدفقات النقدية المعتمدة من قبل المجموعة ومعدلات الخصم. ونظراً للطابع الجوهري للتقديرات والأحكام الهامة المستخدمة ومؤشرات السوق والأهمية النسبية لتلك الاختبارات على القوائم المالية الموحدة تم اعتبارها واحدة من أمور التدقيق الهامة.</p> <p>تم توضيح تفاصيل اختبارات التدني في إيضاح رقم (٨) من هذه القوائم المالية الموحدة.</p>	<p>لقد قمنا بدراسة الإجراءات الرقابية ومراجعة مؤشرات التدني في قيمة الموجودات غير المالية من خلال تنفيذ الإجراءات التالية لتقييم المعالجة المحاسبية التي طبقتها المجموعة وتحديد مدى دقة فرضيات الإدارة:</p> <ul style="list-style-type: none"> - قمنا بتقييم منهجية الإدارة المتبعة في اختبارات التدني والوصول إلى استنتاجات حول الفرضيات الرئيسية المستخدمة. - قمنا باختبار الفرضيات المستخدمة من قبل الإدارة المستخدمة في اختبارات التدني والتي تتضمن معدلات النمو ومعدلات الخصم وأثر التغيرات في المجال الصناعي الخاص الذي تعمل به المجموعة. بالإضافة إلى ذلك، قمنا بتحليل ومقارنة تلك التقديرات مع النتائج التاريخية. - قمنا باختبار دقة المعلومات المستخدمة في عملية الاحتساب والتي تم تزويدنا بها من قبل الإدارة. - قمنا بتقييم الإفصاحات المدرجة في القوائم المالية الموحدة استناداً إلى متطلبات معيار المحاسبة الدولي رقم (٣٦) "التدني في قيمة الموجودات غير المالية".
<p>كفاية رصيد التدني في قيمة الذمم المدينة</p> <p>بلغت القيمة الدفترية للذمم المدينة في ٣١ كانون الأول ٢٠٢٢ مبلغ ٢٨,٢٧٦,٢٧٨ دينار ورصيد مخصص الانخفاض في قيمة هذه الذمم مبلغ ٨,١٤٠,١٩٥ دينار.</p> <p>تقوم المجموعة بتاريخ كل تقرير مالي بتقييم ما إذا كانت الذمم التجارية المدينة المسجلة بالتكلفة المطفأة قد انخفضت قيمتها. قامت الإدارة بتطبيق الطريقة المبسطة لاحتساب خسارة الائتمان المتوقعة ("ECL") لتحديد مخصص انخفاض قيمة الذمم المدينة التجارية. تتضمن الخسائر الائتمانية المتوقعة استخدام العديد من الافتراضات والعوامل الاقتصادية الكلية وعدد من البيانات التاريخية المتعلقة في تحصيل الذمم التجارية المدينة.</p> <p>يعتبر هذا الموضوع من أمور التدقيق الهامة نظراً للأهمية النسبية للذمم المدينة وما يتعلق بها من مخصص الانخفاض في القيمة والذي ينطوي احتسابه على أحكام وتقديرات هامة.</p>	<p>لقد حصلنا من الإدارة على فهم لأنظمة الرقابة الداخلية على عملية العمليات ذات الصلة وقمنا بالإجراءات التالية:</p> <ul style="list-style-type: none"> - قمنا بالحصول على نموذج الخسارة الائتمانية المتوقعة (ECL) الذي أعدته الإدارة وتمت مراجعة منهجيته من قبل متخصصي المحاسبة للتأكد من مدى توافقه مع متطلبات المعيار الدولي للتقارير المالية رقم (٩). - قمنا باختبار دقة واكتمال البيانات الأساسية المستخدمة في النموذج والدقة في احتساب مخصص الخسارة الائتمانية المتوقعة. - قمنا باختبار الافتراضات والأحكام الرئيسية المستخدمة، مثل احتمالية الخسارة والخسارة في التعثر من خلال المقارنة بالبيانات التاريخية. كما أخذنا بعين الاعتبار مدى ملاءمة العوامل المستقبلية (عوامل الاقتصاد الكلي) المستخدمة لتحديد الخسائر الائتمانية المتوقعة. <p>قمنا بتقييم كفاية الإفصاحات المدرجة في القوائم المالية الموحدة استناداً إلى متطلبات المعيار الدولي للتقارير المالية رقم (٩) "الأدوات المالية".</p>



إن الإدارة مسؤولة عن المعلومات الأخرى. تشمل المعلومات الأخرى التقرير السنوي للمجموعة (ولكنها لا تشمل القوائم المالية الموحدة وتقرير مدقق الحسابات المستقل بشأنها) والذي من المتوقع إتاحتها لنا بعد تاريخ تقريرنا.

إن رأينا حول القوائم المالية الموحدة لا يغطي المعلومات الأخرى، ونحن لن نبدي أي استنتاج تأكيد حولها.

في سياق تدقيقنا للقوائم المالية الموحدة، تقتصر مسؤوليتنا على قراءة المعلومات الأخرى المحددة أعلاه عند إتاحتها لنا، وعند القيام بذلك وفي سبيل ذلك فإننا ننظر فيما إذا كانت المعلومات الأخرى تتعارض بصورة جوهرية مع القوائم المالية الموحدة أو مع المعلومات التي توصلنا إليها أثناء عملية التدقيق، أو ما إذا كانت تبدو أنها تتضمن أخطاء جوهرية بصورة أو بأخرى.

عندما نطلع على التقرير السنوي للمجموعة الذي لم نحصل عليه بعد، إذا توصلنا إلى وجود أخطاء جوهرية، فإنه يتوجب علينا إبلاغ هذا الأمر للفاعلين على المكلفين بالحوكمة.

مسؤوليات الإدارة وأولئك المكلفين بالحوكمة عن القوائم المالية الموحدة

إن الإدارة مسؤولة عن إعداد القوائم المالية الموحدة وعرضها بصورة عادلة وفقاً للمعايير الدولية للتقارير المالية، إضافة إلى توفير نظام رقابة داخلي تراه الإدارة ضرورياً لغرض إعداد قوائم مالية موحدة تخلو من الأخطاء الجوهرية، سواء كانت ناتجة عن احتيال أو خطأ.

عند إعداد القوائم المالية الموحدة، تكون الإدارة مسؤولة عن تقييم قدرة المجموعة على الاستمرار كمنشأة مستمرة والإفصاح، حيثما تطلب الأمر، عن الأمور المتعلقة بالاستمرارية واستخدام الأساس المحاسبي للمنشأة المستمرة إلا إذا كانت الإدارة تنوي تصفية المجموعة أو وقف عملياتها، أو ليس لديها بديل واقعي سوى القيام بذلك.

إن أولئك المكلفين بالحوكمة مسؤولون عن الإشراف على عملية إعداد التقارير المالية الموحدة للمجموعة.

مسؤوليات المدقق فيما يخص تدقيق القوائم المالية الموحدة

تتمثل أهدافنا في الحصول على تأكيد معقول فيما إذا كانت القوائم المالية الموحدة ككل تخلو من الأخطاء الجوهرية، سواء كانت ناتجة عن احتيال أو خطأ، وإصدار تقرير المدقق الذي يتضمن رأينا. يعتبر التأكيد المعقول مستوى عال من التأكيد، لكنه لا يضمن أن تكشف عملية التدقيق، التي تتم وفقاً لمعايير التدقيق الدولية، دائماً عن الأخطاء الجوهرية عند وجودها. يمكن أن تنشأ الأخطاء عن احتيال أو خطأ، وتعتبر جوهرية إذا كانت منفردة أو مجتمعة تؤثر بشكل معقول على القرارات الاقتصادية التي يتخذها المستخدمون بناءً على هذه القوائم المالية الموحدة.

كجزء من عملية التدقيق التي تتم وفقاً لمعايير التدقيق الدولية، نقوم بممارسة الاجتهاد المهني والحفاظ على الشك المهني في جميع مراحل التدقيق. كذلك فإننا نقوم بما يلي:

- تحديد وتقييم مخاطر الأخطاء الجوهرية في القوائم المالية الموحدة، سواء كانت ناتجة عن احتيال أو خطأ، وتصميم وتنفيذ إجراءات تدقيق تتناسب مع تلك المخاطر، والحصول على أدلة تدقيق كافية ومناسبة لتوفر أساساً لرأينا. يعتبر خطر عدم اكتشاف الأخطاء الجوهرية الناتجة عن احتيال أعلى من تلك الناتجة عن خطأ، حيث قد ينطوي الاحتيال على تواطؤ أو تزوير أو حذف متعمد أو تحريف أو تجاوز للرقابة الداخلية.
- الحصول على فهم للرقابة الداخلية للمجموعة ذات الصلة بعملية التدقيق بهدف تصميم إجراءات تدقيق مناسبة حسب الظروف، وليس لغرض إبداء رأي حول فعالية الرقابة الداخلية في المجموعة.
- تقييم مدى ملاءمة السياسات المحاسبية المتبعة ومعقولية التقديرات المحاسبية والإفصاحات ذات العلاقة التي قامت بها الإدارة.
- التوصل إلى استنتاج حول مدى ملاءمة استخدام الإدارة للأساس المحاسبي للمنشأة المستمرة، وفي ما إذا كانت هناك شكوك جوهرية، بناءً على أدلة التدقيق التي تم الحصول عليها، متعلقة بأحداث أو ظروف قد تشكل في قدرة المجموعة على الاستمرار كمنشأة مستمرة. إذا استنتجنا وجود شكوك جوهرية، فيتوجب علينا لفت الانتباه في تقرير المدقق إلى الإفصاحات ذات العلاقة في القوائم المالية الموحدة، أو تعديل رأينا إذا كانت تلك الإفصاحات غير كافية. تستند استنتاجاتنا إلى أدلة التدقيق التي حصلنا عليها لغاية تاريخ تقرير المدقق. ولكن يمكن لأحداث أو ظروف مستقبلية أن تؤدي بالمجموعة إلى وقف أعمالها كمنشأة مستمرة.



• تقييم العرض الشامل للقوائم المالية الموحدة وبنيتها ومحتواها، بما في ذلك الإفصاحات، وما إذا كانت القوائم المالية الموحدة تعكس المعاملات والأحداث بطريقة تحقق عرضاً عادلاً.

• الحصول على أدلة تدقيق كافية ومناسبة والمتعلقة بالمعلومات المالية الخاصة بالمنشآت أو أنشطة الأعمال في المجموعة لإبداء رأي حول القوائم المالية الموحدة. نحن مسؤولون عن التوجيه والإشراف والتنفيذ لعملية تدقيق المجموعة، ونبقى وحدنا مسؤولين عن تقريرنا.

إننا نتواصل مع أولئك المكلفين بالحوكمة حول عدة أمور، من بينها نطاق وتوقيت التدقيق المخطط لهما وملاحظات التدقيق الهامة، بما في ذلك أي أوجه قصور هامة في الرقابة الداخلية نقوم بتحديدنا خلال عملية التدقيق.

كما نقوم بتزويد المكلفين بالحوكمة بما يؤكد امتثالنا للمتطلبات الأخلاقية ذات الصلة بالاستقلالية، وإبلاغهم عن جميع العلاقات والأمور الأخرى التي من المعقول أن يعتقد بأنها تؤثر على استقلاليتنا، وحيثما تطلب الأمر، قمنا بخطوات لتجنب التهديدات أو قمنا بتطبيق إجراءات وقاية.

من ضمن الأمور التي تم إبلاغها لأولئك المكلفين بالحوكمة، نقوم بتحديد الأمور الأكثر أهمية في تدقيق القوائم المالية الموحدة للفترة الحالية والتي تمثل أمور التدقيق الهامة. كما نقوم بذكر هذه الأمور في تقرير المدقق، ما لم تحظر القوانين أو الأنظمة الإفصاح العلني عن هذه الأمور، أو عندما نحدد في حالات نادرة جداً أنه لا ينبغي الإفصاح عن هذه المسائل ضمن تقريرنا لأنه من المعقول التوقع أن تفوق الآثار السلبية لذلك منافع المصلحة العامة المتحققة عن ذلك الإفصاح.

تقرير حول المتطلبات القانونية والتنظيمية الأخرى

تحتفظ المجموعة بسجلات محاسبية منظمة بصورة أصولية، وتتفق من كافة النواحي الجوهرية مع القوائم المالية الموحدة المرفقة ونوصي الهيئة العامة بالمصادقة عليها.

بالنيابة عن برايس ووترهاوس كوبرز "الأردن"

حازم صبابا



حازم صبابا

إجازة رقم (٨٠٢)

عمان - المملكة الأردنية الهاشمية

٣٠ آذار ٢٠٢٣

٢٠٢١ دينار	٢٠٢٢ دينار	إيضاح	الموجودات
			موجودات غير متداولة
٣٣,٢٨٨,١٦٥	٣١,٧٦٦,٩٠٥	٥	ممتلكات ومنشآت ومعدات
١٩٧,٣٤٩	٢٠,٤٣٢	٦	حق استخدام أصول مستأجرة
٨٣٣,١٢٢	٦٠٨,٣٨٠	٧	مشاريع تحت التنفيذ
٣,٧٥٨,٢٠٢	٣,٧٥٦,٢٩٦	٨	موجودات غير ملموسة
٢,٢٦٠,٥٨٢	٢,٠٣٦,٠٤٩	٩	استثمار في شركة حليفة
			موجودات مالية بالقيمة العادلة من خلال الدخل الشامل الآخر
٤,٠٨٦	٤,١٣٠		موجودات ضريبية مؤجلة
٢,٦١٢,٣٠٦	١,٦١٩,٠٧٢	٢٠	
٤٢,٩٥٣,٨١٢	٣٩,٨١١,٢٦٤		
			موجودات متداولة
١٥,٢٠٦,٧٢٨	١٥,٠١٧,٤٤٥	١٠	مخزون
٢٧,٨٧٢,١٢٦	٣٧,٣٦٩,٢٨٠	١١	ذمم تجارية وأرصدة مدينة أخرى
١,٩٩٢,٠٥٤	١,٩٤٨,٤١٤	١٢	أرصدة بنكية محتجزة
١١,٠٣٢,٧٣٨	١٣,٧٥٠,٧٤٦	١٣	نقد في الصندوق وأرصدة لدى البنوك
٥٦,١٠٣,٦٤٦	٦٨,٠٨٥,٨٨٥		
١١١,٥٠٢	٨٨,٨٩٩	٣٢	موجودات معدة للبيع
٩٩,١٦٨,٩٦٠	١٠٧,٩٨٦,٠٤٨		مجموع الموجودات
		١٤	حقوق الملكية والمطلوبات
			حقوق الملكية
٣٥,٠٠٠,٠٠٠	٣٥,٠٠٠,٠٠٠		رأس المال المكتتب به
١٠,٠٠٠,٠٠٠	١٠,٠٠٠,٠٠٠		احتياطي إجباري
١,٩٩٢,٠٠٣	١,٩٩٢,٠٠٣		احتياطي اختياري
١,٢٦٨,٦٢٤	١,٢٦٨,٦٢٤		احتياطي خاص
(٨,٣٧٧,٩٤٤)	(٨,٩٨٢,٩٠٥)		فروقات ترجمة عملات أجنبية
(٢٥٧,٨٦٥)	(٢٥٧,٨٦٥)		احتياطي تقييم موجودات مالية بالقيمة العادلة
٢٤٢,٤٢٥	٢٤٦,٦٩٦		أرباح اكتوارية ناتجة عن إعادة تقييم خطط منافع محددة الأرباح المدورة
١,٨٦٩,٦٣٩	٤,١٩٢,٥٩١		
٤١,٧٣٦,٨٨٢	٤٣,٤٥٩,١٤٤		حقوق غير المسيطرین
٦٣٢,٤٤٨	٥١٣,٩٢٠		صافي حقوق الملكية
٤٢,٣٦٩,٣٣٠	٤٣,٩٧٣,٠٦٤		
			المطلوبات
			مطلوبات غير متداولة
٤,٣٦١,٦٧٤	٢,٦٣٣,٦٥٣	١٥	قروض بنكية
٤٧٤,٩١٢	٣٧١,٢٣٥	١٦	مخصص تعويض نهاية الخدمة
١,٠٦٧,٥٤٥	-	٢٠	مطلوبات ضريبية مؤجلة
٥,٩٠٤,١٣١	٣,٠٠٤,٨٨٨		
			مطلوبات متداولة
١٥,٧٨٦,٦٣٥	١٥,٨٤١,٤٣٣	١٧	بنوك دائنة
١٩,٢٢١,٣٩٩	٢٠,٥٢٣,٤٥٠	١٥	قروض بنكية
٢٤٨,٠٢٧	١٣٧,٨٧٧	٦	التزامات مقابل عقود تأجير تشغيلي
١٠,١٢٥,٦٨٤	١٨,٩٧٥,٣٥٧	١٨	ذمم تجارية وأرصدة دائنة أخرى
٥,٢١٨,٧٠٥	٥,٠٢٩,٦٩٨	١٩	مخصصات أخرى
٢٩٥,٠٤٩	٥٠٠,٢٨١	٢٠	مخصص ضريبة الدخل
٥٠,٨٩٥,٤٩٩	٦١,٠٠٨,٠٩٦		
٥٦,٧٩٩,٦٣٠	٦٤,٠١٢,٩٨٤		مجموع المطلوبات
٩٩,١٦٨,٩٦٠	١٠٧,٩٨٦,٠٤٨		مجموع حقوق الملكية والمطلوبات

تعتبر الإيضاحات المرفقة من رقم ١ الى رقم ٣٢ جزءاً من هذه القوائم المالية الموحدة

٢٠٢١	٢٠٢٢	إيضاح
دينار	دينار	
٥١,٧٦٩,٦٣٥	٦٠,٣٥٩,١٤٨	٢٢ الإيرادات من العقود مع العملاء
(٣٠,٨٥٣,٤٦٠)	(٣٥,٨٦٠,٧٩١)	٢٣ كلفة المبيعات
٢٠,٩١٦,١٧٥	٢٤,٤٩٨,٣٥٧	إجمالي الربح
(١١,٥٩٣,٨٨٢)	(١٣,١٣٠,٩٣٠)	٢٤ مصاريف بيع وتوزيع
(٤,٠٩٦,٥٩٧)	(٤,٥٢٥,١٧٢)	٢٥ مصاريف إدارية وعمومية
(١,٠٤٠,١٥٠)	(١,١٢٧,٦٩٣)	٢٦ مصاريف بحث وتطوير
١٠٠,٣٨٤	(٢٥٥,٦٩٢)	١١ خسارة تدني موجودات مالية
(١,٠٥٤,٩٣٢)	(٦٥٠,٧٥٣)	٢٧ مصاريف أخرى، بالصافي
٣,٢٣٠,٩٩٨	٤,٨٠٨,١١٧	الربح من العمليات
٥٧,٤٢٣	(١٧٤,٠٧٧)	٩ حصة المجموعة من نتائج أعمال شركات حليفة
٣٢٩,١٨٩	٣٦٣,٠٤٩	والتعديلات عليها
(٢,٧١١,٨٤٧)	(٢,٤٢٧,١٩٣)	إيرادات فوائد بنكية
٩٠٥,٧٦٣	٢,٥٦٩,٨٩٦	تكاليف تمويل
٧,٥٦١	(٣٦٨,١١٥)	ربح السنة قبل ضريبة الدخل
٩١٣,٣٢٤	٢,٢٠١,٧٨١	الوفر الضريبي (مصرف ضريبة الدخل)
		ربح السنة
١,٠٥١,٧٥٠	٢,٣٢٢,٩٥٢	العائد إلى:
(١٣٨,٤٢٦)	(١٢١,١٧١)	مساهمي الشركة
٩١٣,٣٢٤	٢,٢٠١,٧٨١	حقوق غير المسيطرين
فلس/دينار	فلس/دينار	
٠.٣١/٠	٠.٦٦/٠	٢٨ حصة السهم الأساسية والمخفضة من ربح السنة العائد إلى مساهمي الشركة



٢٠٢١	٢٠٢٢
دينار	دينار
٩١٣,٣٢٤	٢,٢٠١,٧٨١
(٦٩٥,٧٢٩)	(٦٠٢,٣١٨)
٢٤٢,٤٢٥	٤,٢٧١
٤٦٠,٠٢٠	١,٦٠٣,٧٣٤
٦١٩,٢٦٢	١,٧٢٢,٢٦٢
(١٥٩,٢٤٢)	(١١٨,٥٢٨)
٤٦٠,٠٢٠	١,٦٠٣,٧٣٤

ربح السنة

يضاف: بنود الدخل الشامل الأخرى

البنود التي من الممكن أن يتم إعادة تصنيفها من خلال قائمة الدخل:

فروقات ترجمة عملات أجنبية

البنود التي لن يتم إعادة تصنيفها من خلال قائمة الدخل:

أرباح اكتوارية ناتجة عن إعادة تقييم خطط منافع محددة

مجموع الدخل الشامل للسنة

العائد الى:

مساهمي الشركة

حقوق غير المسيطرين

قائمة التغيرات في حقوق الملكية الموحدة
للسنة المنتهية في ٣١ كانون الأول ٢٠٢٢

صافي حقوق الملكية	حقوق غير المسيطرين	المجموع	الأرباح الموزعة	خطوط منافع محددة	أرباح أكثرية ناتجة عن إعادة تقييم موجودات مالية بالقيمة العادلة	احتياطي تقييم فروقات ترجمة عملات أجنبية	احتياطي خاص	احتياطي اختياري	احتياطي اختياري	رأس المال المكتتب به	٢٠٢٢
دينار	دينار	دينار	دينار	دينار	دينار	دينار	دينار	دينار	دينار	دينار	الرصيد كما في أول كانون الثاني
٤٢,٣٦٩,٣٣٠	٦٣٢,٤٤٨	٤٣,٠٠١,٧٧٨	١,٨٦٩,٦٣٩	٢٤٢,٤٢٥	(٢٥٧,٨٦٥)	(٨,٣٧٧,٩٤٤)	١,٢٦٨,٦٢٤	١,٩٩٢,٠٠٣	١,٠٠٠,٠٠٠	٣٥,٠٠٠,٠٠٠	٢٠٢١
٢,٢٠١,٧٨١	(١٢١,١٧١)	٢,٣٢٢,٩٥٢	٢,٣٢٢,٩٥٢	-	-	-	-	-	-	-	رصيد السنة
(٥٩٨,٠٤٧)	٢,٦٤٣	(٦٠٠,٣٩٠)	-	٤,٢٧١	-	(٦٠٤,٩٦١)	-	-	-	-	رصيد كما في أول كانون الأول
٤٣,٩٧٣,٦٤	٥١٣,٩٧٠	٤٤,٤٨٧,٦١٠	٤٤,٩٩٢,٥٩١	٢٤٦,٦٩٦	(٨,٩٨٢,٩٠٥)	١,٢٦٨,٦٢٤	١,٩٩٢,٠٠٣	١,٠٠٠,٠٠٠	١,٠٠٠,٠٠٠	٣٥,٠٠٠,٠٠٠	٢٠٢١
٣١,٩٠٩,٣١٠	٧٩١,٦٩٠	٣٢,٧٠١,٠٠٠	٤,٨١٧,٨٨٩	-	(٢٥٧,٨٦٥)	(٧,٧٠٣,٣١٠)	-	-	٩,٢٦٠,٢٧٧	٢٥,٠٠٠,٠٠٠	٢٠٢١
٩١٣,٣٢٤	(١٣٨,٤٢٦)	٧٧٤,٨٩٨	١,٠٥١,٧٥٠	-	-	-	-	-	-	-	رصيد السنة
(٤٥٣,٣٠٤)	(٢٠,٨١٢)	(٤٧٤,١١٦)	-	٢٤٢,٤٢٥	-	(٦٧٤,٩١٣)	-	-	-	-	رصيد كما في أول كانون الأول
١,٠٠٠,٠٠٠	-	١,٠٠٠,٠٠٠	-	-	-	-	-	-	-	١,٠٠٠,٠٠٠	رصيد كما في أول كانون الأول
-	-	-	(٤,٠٠٠,٠٠٠)	-	-	-	١,٢٦٨,٦٢٤	١,٩٩٢,٠٠٣	٧٣٩,٣٧٣	-	٢٠٢١
٤٢,٣٦٩,٣٣٠	٦٣٢,٤٤٨	٤٣,٠٠١,٧٧٨	١,٨٦٩,٦٣٩	٢٤٢,٤٢٥	(٢٥٧,٨٦٥)	(٨,٣٧٧,٩٤٤)	١,٢٦٨,٦٢٤	١,٩٩٢,٠٠٣	١,٠٠٠,٠٠٠	٣٥,٠٠٠,٠٠٠	٢٠٢١

تعتبر الإيضاحات المرفقة من رقم ١ إلى رقم ٣٢ جزءاً من هذه القوائم المالية الموحدة

٢٠٢١	٢٠٢٢	إيضاح	
دينار	دينار		
٩٠٥,٧٦٣	٢,٥٦٩,٨٩٦		الأنشطة التشغيلية
			ربح السنة قبل ضريبة الدخل
			تعديلات على:
٣,٤٥٨,٩٧٩	٣,٥١٨,٦٢٦	٥	استهلاكات
١١٧,٥٣٥	١١٧,٥٣٥	٦	استهلاك حق استخدام أصل مستأجر
١٤٤,٢٦٧	١٢٩,٠٩٧		فروقات عملة
-	٢٢,٦٠٣		استبعاد موجودات معدة للبيع
(١٠٠,٣٨٤)	٢٥٥,٦٩٢	١١	خسارة (المردود) من مخصص تدني في قيمة الموجودات المالية
(٥٧,٤٢٣)	١٧٤,٠٧٧	٩	حصة المجموعة من نتائج أعمال شركة حليفة
٢٨٠,٥٩٧	١٢٤,٦٧٤	١٦	مصرف مخصص تعويض نهاية الخدمة
(٨٩,٨٤٨)	(٢٨٣,١٧٣)	١٠	(المردود) مصرف مخصص بضاعة بطيئة الحركة وقرينة الانتهاء
٢,٧١١,٨٤٧	٢,٤٢٧,١٩٣		تكاليف تمويل
(٣٢٩,١٩٠)	(٣٦٣,٠٤٩)		إيرادات فوائد بنكية
			تغيرات رأس المال العامل
٩٢٣,٣١١	٤٧٢,٤٥٦		مخزون
(٦٥٦,٢٩٠)	(١٠,٥٨٩,٥٣١)		ذمم تجارية وأرصدة مدينة أخرى
(٨٧٦,١٦٠)	٨,٨٢٧,٩٠٤		ذمم تجارية وأرصدة دائنة أخرى
(١,١٦٤,١١٨)	(١٨٩,٠٠٧)	١٩	مخصصات الأخرى
٥,٢٦٨,٨٨٦	٧,٢١٤,٩٩٣		صافي التدفقات النقدية الناتجة من الأنشطة التشغيلية قبل ضريبة الدخل
(١٣٥,١٢٥)	(٢٣٧,١٩٤)	٢٠	ضريبة دخل مدفوعة
(٣٣٣,٧٦٩)	(٢٢٤,٠٨٠)	١٦	المدفوع من مخصص تعويض نهاية الخدمة
٤,٧٩٩,٩٩٢	٦,٧٥٣,٧١٩		صافي التدفقات النقدية الناتجة من الأنشطة التشغيلية
			الأنشطة الاستثمارية
(١,٠٦٨,٥٩٣)	(١,٦١٣,٢٦٢)	٥	شراء ممتلكات ومنشآت ومعدات
(٢٩٦,٤٠٠)	(٥٢,٢٣٣)	٧	استحداث مشاريع تحت التنفيذ
٥٠,٤٥٦	٥٠,٤٥٦	٩	توزيعات أرباح شركة حليفة
٦٣,٧١٥	٤٣,٦٤٠		أرصدة بنكية محتجزة
٣٢٩,١٨٩	٣٦٣,٠٤٩		إيرادات فوائد بنكية
(٩٢١,٦٣٣)	(١,٢٠٨,٣٥٠)		صافي التدفقات النقدية المستخدمة في الناتجة من الأنشطة الاستثمارية
			الأنشطة التمويلية
(٦,٠٧٨,٥٢٥)	(٣,٣٨٢,٧٤٥)		قروض مدفوعة
٤٢٣,٩٤٥	٢,٩٥٦,٧٧٥		قروض ممنوحة
(٢٥,٦٨١)	(٥٠,٧٦٨)		المدفوع من التزامات عقود الإيجار
١٠,٠٠٠,٠٠٠	-		زيادة رأسمال المال عن طريق الإكتتاب
(٢,٧١١,٨٤٧)	(٢,٤٢٧,١٩٣)		تكاليف تمويل مدفوعة
١,٦٠٧,٨٩٢	(٢,٩٠٣,٩٣١)		صافي التدفقات النقدية (المستخدمة في) الناتجة من الأنشطة التمويلية
٥,٤٨٦,٢٥١	٢,٦٤١,٤٣٨		صافي التغير في النقد وما في حكمه
(١٠,١٢٣,٣١٩)	(٤,٦٣٧,٠٦٨)		النقد وما في حكمه في بداية السنة
(٤,٦٣٧,٠٦٨)	(١,٩٩٥,٦٣٠)	١٣	النقد وما في حكمه في نهاية السنة
			معاملات غير نقدية:
١,٠٤٩,٣٠٣	٢٨٤,٥٩١		تحويلات من مشاريع تحت التنفيذ الى ممتلكات ومنشآت ومعدات

(١) معلومات عامة

تأسست شركة دار الدواء للتنمية والاستثمار المساهمة العامة المحدودة ("الشركة") بتاريخ ١٧ آب ١٩٧٥ برأسمال ٥٠٠,٠٠٠ دينار ولقد تم زيادة رأسمال الشركة خلال السنوات السابقة ليصبح ٣٥,٠٠٠,٠٠٠ دينار مقسم إلى ٣٥,٠٠٠,٠٠٠ سهم بقيمة اسمية دينار للسهم الواحد.

بتاريخ ٢٠ أيار ٢٠٢٠ قررت الهيئة العامة في اجتماعها الغير عادي زيادة رأس مال الشركة المصرح به ليصبح ٣٥,٠٠٠,٠٠٠ دينار من خلال العرض العام لمساهمي الشركة. حيث تم خلال العام ٢٠٢١ الاكتتاب بما قيمته ١٠,٠٠٠,٠٠٠ سهم ليصبح رأس المال المكتتب به والمنفوع ٣٥,٠٠٠,٠٠٠ دينار.

من أهم غايات الشركة تصنيع المنتجات الدوائية والكيمائية والصيدلانية وملحقاتها والقيام باستيراد الأدوية من الخارج ومن أهم غايات الشركات التابعة تسويق وتوزيع منتجات دار الدواء وتصنيع بعض المنتجات الدوائية المتخصصة والقيام بالأنشطة الإستثمارية وتصنيع أغذية وحليب الأطفال والمكملات الغذائية.

إن أسهم الشركة مدرجة جميعها في سوق عمان للأوراق المالية - الأردن كما في ٣١ كانون الأول ٢٠٢٢.

يقع المقر الرئيسي للشركة في ناعور، المملكة الأردنية الهاشمية ص.ب ٩٣٦٤.

تمت الموافقة على هذه القوائم المالية الموحدة من قبل مجلس الإدارة في اجتماعهم المنعقد بتاريخ ٢٦ آذار ٢٠٢٣ وتتطلب هذه القوائم المالية الموحدة موافقة الهيئة العامة للمساهمين.

(٢) السياسات المحاسبية الهامة

فيما يلي أهم السياسات المحاسبية المتبعة من قبل إدارة المجموعة في إعداد هذه القوائم المالية الموحدة. تم تطبيق هذه السياسات بشكل منتظم على جميع السنوات المعروضة، ما لم يذكر خلاف ذلك.

١-٢ أسس إعداد القوائم المالية الموحدة

تم إعداد القوائم المالية الموحدة للمجموعة وفقاً للمعايير الدولية للتقارير المالية الصادرة عن مجلس معايير المحاسبة الدولية والتفسيرات الصادرة عن لجنة تفسيرات التقارير المالية الدولية المنبثقة عن مجلس معايير المحاسبة الدولية.

إن الدينار الأردني هو عملة عرض القوائم المالية الموحدة والذي يمثل العملة التشغيلية للمجموعة.

تم إعداد القوائم المالية الموحدة وفقاً لمبدأ الكلفة التاريخية باستثناء الموجودات المالية بالقيمة العادلة من خلال الدخل الشامل الآخر والتي تظهر بالقيمة العادلة بتاريخ القوائم المالية الموحدة.

إن إعداد القوائم المالية الموحدة بالتوافق مع المعايير الدولية للتقارير المالية يتطلب استخدام تقديرات محاسبية هامة ومحددة، كما يتطلب من الإدارة إبداء الرأي في عملية تطبيق السياسات المحاسبية للمجموعة. لقد تم الإفصاح عن المجالات التي تنطوي على درجة عالية من الاجتهاد أو التعقيد أو المجالات التي تعد فيها الافتراضات والتقديرات أساسية للقوائم المالية الموحدة في الإيضاح رقم (٤).

٢-٢ أسس توحيد القوائم المالية

تتضمن القوائم المالية الموحدة للمجموعة، القوائم المالية للشركة وشركاتها التابعة الخاضعة لسيطرتها، وتتحقق السيطرة عندما يكون للمجموعة حقوق في العوائد المتغيرة الناتجة عن ارتباطها بالشركة المستثمر فيها ولديها القدرة على التأثير على هذه العوائد من خلال قدرتها على السيطرة على الشركة المستثمر فيها، وتتم السيطرة على الشركة المستثمر فيها فقط عند تحقق ما يلي:

- سيطرة المجموعة على الشركة المستثمر بها (الحقوق القائمة التي تمنح المجموعة القدرة على توجيه النشاطات ذات الصلة للشركة المستثمر بها).
- تعرض المجموعة أو حقوقها للعوائد المتغيرة الناتجة عن ارتباطها بالشركة المستثمر فيها.
- القدرة على ممارسة السيطرة على الشركة المستثمر فيها والتأثير على عوائدها.

عندما تمتلك المجموعة أقل من أغلبية حقوق التصويت أو ما شابهها في الشركة المستثمر فيها، تقوم المجموعة بأخذ جميع الحقائق والظروف ذات العلاقة بعين الاعتبار لتحديد فيما إذا كانت تمتلك سيطرة على الشركة المستثمر فيها ويتضمن ذلك:

- الترتيبات التعاقدية مع حملة حقوق تصويت الآخرين في الشركة المستثمر فيها.
- الحقوق الناتجة من الترتيبات التعاقدية الأخرى.
- حقوق التصويت الحالية وحقوق التصويت المحتملة للمجموعة.

تقوم المجموعة بإعادة تقييم فيما إذا كانت تسيطر على الشركة المستثمر بها في حال وجود ظروف أو حقائق تدل على التغير في واحد أو أكثر من عنصر من عناصر السيطرة الثلاثة.

يتم تحميل الأرباح والخسائر وكل بند من بنود الدخل الشامل الأخرى على حقوق حملة الأسهم في الشركة الأم وحقوق غير المسيطرين حتى لو أدى ذلك إلى عجز في رصيد حقوق غير المسيطرين. وإذا اقتضت الحاجة، يتم تعديل القوائم المالية للشركات التابعة لتتماشى سياساتها المحاسبية مع السياسات المحاسبية للمجموعة. يتم استبعاد الموجودات والمطلوبات وحقوق الملكية والإيرادات والمصروفات والأرباح والخسائر المتعلقة بالمعاملات فيما بين المجموعة والشركات التابعة.

يبدأ توحيد الشركة التابعة عندما تصبح هنالك سيطرة من قبل المجموعة على الشركة التابعة ويتوقف عندما تفقد المجموعة السيطرة على الشركة التابعة. يتم تضمين إيرادات ومصاريف الشركة التابعة المكتسبة أو المستبعدة خلال السنة في قائمة الدخل الموحدة من تاريخ حصول المجموعة على السيطرة حتى تاريخ توقف المجموعة عن السيطرة على الشركة التابعة.

التغيرات في حقوق الملكية

تعتبر المجموعة المعاملات مع الحقوق غير المسيطرة التي لا تؤدي إلى فقدان السيطرة على أنها معاملات مع مالكي حقوق الملكية في المجموعة. ينتج عن التغيير في حصص الملكية تعديل بين القيم الدفترية للحقوق المسيطرة وغير المسيطرة لتعكس حصصها النسبية في الشركة التابعة. يتم إثبات أي فرق بين مبلغ التعديل على حقوق الملكية غير المسيطرة وأي مقابل مدفوع أو مستلم في احتياطي منفصل ضمن حقوق الملكية الخاصة بمالكي مجموعة البوتاس العربية.

عندما تتوقف المجموعة عن التوحيد أو حساب حقوق الملكية لأحد الاستثمارات بسبب فقدان السيطرة أو السيطرة المشتركة أو التأثير الفعال، فإن أي حصة محتفظ بها في الشركة يعاد قياسها إلى قيمتها العادلة، مع الاعتراف بالتغيير في القيمة الدفترية في الربح أو الخسارة. تصبح هذه القيمة العادلة هي القيمة الدفترية الأولية لأغراض المحاسبة للحصة المحتفظ بها كشركة حليفة أو مشروع مشترك أو أصل مالي. بالإضافة إلى ذلك، فإن أي مبالغ معترف بها سابقاً في قائمة الدخل الشامل الآخر فيما يتعلق بتلك المنشأة يتم المحاسبة عنها كما لو أن المجموعة قد قامت باستبعاد الموجودات أو المطلوبات ذات الصلة مباشرة. يعني هذا أن المبالغ المعترف بها سابقاً في قائمة الدخل الشامل الآخر قد يتم إعادة تصنيفها إلى الربح أو الخسارة.

إذا تم تخفيض حصة الملكية في مشروع مشترك أو شركة حليفة مع الاحتفاظ بالسيطرة المشتركة أو التأثير الفعال، يتم إعادة تصنيف الحصص من المبالغ المعترف بها سابقاً في قائمة الدخل الشامل الآخر إلى الربح أو الخسارة حيثما كان ذلك مناسباً.

تتضمن القوائم المالية الموحدة القوائم المالية لشركة دار الدواء للتنمية والاستثمار (الشركة) وشركاتها التابعة التالية (ويشار إليهم معاً بالمجموعة) كما في ٣١ كانون الأول ٢٠٢٢:

اسم الشركة	النشاط الرئيسي	بلد التأسيس	رأس المال المدفوع	نسبة الملكية ٢٠٢٢	نسبة الملكية الفعلية ٢٠٢٢
شركة دار الدواء- الجزائر	تسويقي	الجزائر	٦,٧٧٠,٨٣٠	%١٠٠	%١٠٠
شركة دار الدواء – تونس	تسويقي	تونس	٧,٣٨٨	%١٠٠	%١٠٠
شركة دار الدواء فارما- رومانيا	تسويقي	رومانيا	٧٢٧	%١٠٠	%١٠٠
شركة الدار الأردنية للاستثمار	استثماري	الأردن	٢,٥٠٠,٠٠٠	%١٠٠	%١٠٠
شركة ميدي فارما- الجزائر	صناعي	الجزائر	٦,٨٨٠,٣٢٨	%٨٥	%٨٥
الدار الاستثمارية للاستشارات	استثماري	الأردن	١٠,٠٠٠	%١٠٠	%١٠٠
شركة دار الغذاء- الأردن	صناعي	الأردن	١١,٦١٥,٩١١	%٩٠,٤	%٩٠,٤
شركة النهضة للاستثمارات المالية*	استثمارات مالية	الأردن	٣,٠٠٠,٠٠٠	%٤٠,٢	%٤٠,٢

* شركة النهضة تحت التصفية.

المساهمون اللذين لهم أثر جوهري على المجموعة

بلغ رأس المال المصرح به والمكتتب والمدفوع ٣٥,٠٠٠,٠٠٠ دينار .

يوضح الجدول التالي المساهمين اللذين لهم أثر جوهري على المجموعة:

عدد الأسهم	نسبة المساهمة %
٦,٨٠٦,٦٤١	١٩,٤٥
٤,٤٦٢,٦٢١	١٢,٧٥

المؤسسة العامة للضمان الإجتماعي
سفيان رجب حسين

٣-٢ التغييرات في السياسات المحاسبية والافصاحات

(أ) المعايير الجديدة والتعديلات والتفسيرات التي تم تطبيقها من قبل المجموعة في السنة المالية التي تبدأ في أول كانون الثاني ٢٠٢٢:

قامت المجموعة بتطبيق المعايير والتعديلات التالية للمرة الأولى لفترة التقرير السنوية التي تبدأ في أول كانون الثاني ٢٠٢٢:

تسري على الفترات
السنوية التي تبدأ في أو
بعد

أول كانون الثاني ٢٠٢٢

المعايير والتعديلات والتفسيرات الجديدة

- **التعديلات على معيار المحاسبة الدولي رقم ١٦، "الممتلكات والآلات والمعدات":** تمنع المبالغ المستلمة من بيع الأصناف المنتجة أثناء قيام الشركة بإعداد المنشأ من خصم الأصل للاستخدام المقصود من تكلفة الممتلكات والآلات والمعدات. كما يوضح أنه يجب المنشأ "اختبار ما إذا كان الأصل يعمل بشكل صحيح" عند التقييم الأداء الفني للأصل علماً بأن أداء الأصل المادي غير صلة بهذا التقييم. ويجب على المنشآت أن تفصح بشكل منفصل عن مبالغ العائدات والتكاليف المتعلقة بالبند المنتجة والتي ليست من مخرجات الأنشطة العادية للمنشأة.
- **تعديلات على المعيار الدولي للتقارير المالية رقم ٣، "اندماج الأعمال":** تحديث مراجع المعيار الدولي للتقارير المالية رقم ٣ المتعلق بمفاهيم إطار العمل لإعداد التقارير المالية بالإضافة إلى استثناء الاعتراف بالمطلوبات والالتزامات المحتملة ضمن نطاق معيار المحاسبة الدولي رقم ٣٧ "المخصصات والالتزامات والأصول المحتملة" والتفسير رقم ٢١ "الرسوم". تؤكد التعديلات أيضاً أنه لا ينبغي الاعتراف بالموجودات المحتملة في تاريخ الاستحواذ.
- **التعديلات على معيار المحاسبة الدولي رقم ٣٧، "المخصصات والمطلوبات والأصول المحتملة":** يوضح أن التكاليف المباشرة للوفاء بالعقد تشمل كلاً من التكاليف الإضافية للوفاء بالعقد وتخصيص التكاليف الأخرى المرتبطة مباشرة بتنفيذ العقود قبل الاعتراف بمخصص منفصل للعقد المحمل بخسارة، تعترف المنشأة بأي خسارة انخفاض حدثت على الأصول المستخدمة في تنفيذ العقد.
- **تم الانتهاء من التحسينات التالية في أيار ٢٠٢٠:**

أول كانون الثاني ٢٠٢٢

المعيار الدولي للتقارير المالية رقم ٩، "الأدوات المالية": يوضح الرسوم التي يجب تضمينها في اختبار ١٠٪ لإلغاء الاعتراف بالمطلوبات المالية

المعيار الدولي للتقارير المالية رقم ١٦ "عقود الإيجار": تعديل المثال التوضيحي رقم ١٣ لإزالة المثال التوضيحي للمدفوعات من المؤجر فيما يتعلق بتحسينات العقارات المستأجرة، لإزالة أي لبس حول معالجة حوافز الإيجار.

المعيار الدولي للتقارير المالية رقم ١، "التطبيق لأول مرة للمعايير الدولية لإعداد التقارير المالية":

يسمح للشركات التي قامت بقياس أصولها ومطلوباتها بالمبالغ الدفترية المسجلة في دفاتر الشركة الأم بقياس أي فروق تراكمية في الترجمة باستخدام المبالغ المبلغ عنها من قبل الشركة الأم. سينطبق هذا التعديل أيضاً على الشركات الحليقة والمشاريع المشتركة التي حصلت على نفس الإعفاء من المعيار الدولي للتقارير المالية ١

لم يكن لتطبيق التعديلات والتفسيرات أعلاه أي تأثير جوهري على القوائم المالية الموحدة للمجموعة.

(ب) المعايير والتفسيرات الجديدة والمعدلة الصادرة وغير سارية المفعول بعد:

لم تطبق المجموعة مبكراً المعايير والتعديلات والتفسيرات الجديدة التالية التي قد تم إصدارها لكنها لم تدخل حيز التنفيذ حتى تاريخه:

تسري على الفترات
السوية التي تبدأ في أو
بعد

أول كانون الثاني ٢٠٢٣

المعايير والتعديلات والتفسيرات الجديدة

المعيار الدولي للتقارير المالية رقم ١٧ "عقود التأمين" - في ايار ٢٠١٧ أصدر المعيار الدولي للتقارير المالية رقم ١٧ "عقود التأمين" ويحل المعيار الدولي رقم ١٧ محل المعيار الدولي للتقارير المالية رقم ٤.

أول كانون الثاني ٢٠٢٣

على المعيار المحاسبي الدولي رقم ١، "عرض القوائم المالية" تصنيف التعديلات المطلوبة - توضح هذه التعديلات الطفيفة التي أجريت على المعيار المحاسبي الدولي رقم ١، "عرض القوائم المالية" أن المطلوبات تصنف إما كمطلوبات متداولة أو غير متداولة، اعتماداً على الحقوق المتوفرة في نهاية فترة المالية، لا يتأثر التصنيف بتوقعات المنشأة أو الأحداث اللاحقة بعد نهاية فترة المالية (على سبيل المثال، تنازل أو خرق تعهد). يوضح التعديل أيضاً ما يعنيه المعيار المحاسبي الدولي رقم ١ عند الإشارة إلى "تسوية" التزام.

هذه التعديلات على تصنيف المطلوبات المالية، وخاصة بالنسبة للمنشآت من الممكن أن تؤثر التي نظرت سابقاً في نوايا الإدارة لتحديد التصنيف وبالنسبة لبعض المطلوبات التي يمكن تحويلها إلى حقوق ملكية حيث يجب تطبيقها بأثر رجعي وفقاً للمتطلبات معيار المحاسبة الدولي رقم ٨ "السياسات المحاسبية والتغييرات في التقديرات المحاسبية والأخطاء".

أول كانون الثاني ٢٠٢٣

الإفصاح عن السياسات المحاسبية - تعديلات على معيار المحاسبة الدولي رقم ١ قام مجلس معايير المحاسبة الدولية بتعديل معيار المحاسبة الدولي رقم ١ ليطالب من المنشآت الإفصاح عن السياسات المحاسبية ذات القيمة الجوهرية وليس عن سياساتها المحاسبية الهامة.

وتوضح كذلك أن معلومات السياسة المحاسبية غير الجوهرية لا تحتاج إلى الإفصاح عنها. إذا تم الإفصاح عنها، فلا ينبغي أن تؤثر على المعلومات المحاسبية الجوهرية. لدعم هذا التعديل، قام مجلس معايير المحاسبة الدولية أيضاً بتعديل بيان الممارسة رقم ٢ الخاص بالمعايير الدولية للتقارير المالية "إصدار أحكام جوهرية لتوفير إرشادات حول كيفية تطبيق مفهوم الأهمية النسبية على عمليات الإفصاح عن السياسة المحاسبية".

أول كانون الثاني ٢٠٢٣

رقم ٨ تعريف التقديرات المحاسبية - تعديلات على معيار المحاسبة الدولي يوضح التعديل على معيار المحاسبة الدولي رقم ٨ "السياسات المحاسبية والتغييرات في التقديرات المحاسبية والأخطاء" كيف يجب على الشركات التمييز بين التغييرات في السياسات المحاسبية والتغييرات في التقديرات المحاسبية. يعتبر التمييز مهماً، لأن التغييرات في التقديرات المحاسبية يتم تطبيقها بأثر مستقبلي على المعاملات المستقبلية والأحداث المستقبلية الأخرى، ولكن يتم تطبيق التغييرات في السياسات المحاسبية بشكل عام بأثر رجعي على المعاملات السابقة والأحداث الماضية الأخرى وكذلك الفترة الحالية.

الموجودات الضريبية المؤجلة والالتزامات الناشئة عن معاملة واحدة - تعديلات على معيار أول كانون الثاني ٢٠٢٣ المحاسبة الدولي رقم ١٢

تتطلب التعديلات على معيار المحاسبة الدولي رقم ١٢ ضرائب الدخل من الشركات الاعتراف بالضريبة المؤجلة على المعاملات التي عند الاعتراف الأولي تؤدي إلى مبالغ متساوية من الفروقات المؤقتة الخاضعة للاقتطاع والخاضعة للضريبة. ستطبق عادةً على المعاملات مثل عقود إيجار المستأجرين والتزامات إنهاء الخدمة وستتطلب الاعتراف بموجودات ومطلوبات ضريبية مؤجلة إضافية.

يجب تطبيق هذا التعديل على المعاملات التي تحدث في أو بعد بداية أول فترة مقارنة معروضة. بالإضافة إلى ذلك ، يجب على المنشآت الاعتراف بالموجودات الضريبية المؤجلة (إلى الحد الذي يحتمل معه إمكانية استخدامها) ومطلوبات الضرائب المؤجلة في بداية أقرب فترة مقارنة لجميع الفروق المؤقتة القابلة للخصم والخاضعة للضريبة المرتبطة بما يلي:

- حق استخدام الأصول والتزامات الإيجار،
 - إيقاف التشغيل والاستعادة والمطلوبات المماثلة والمبالغ المقابلة المعترف بها كجزء من تكلفة الموجودات ذات الصلة.
- يتم الاعتراف بالتأثير التراكمي لإثبات هذه التعديلات في الأرباح المدورة، أو في عنصر آخر من حقوق الملكية حسب الاقتضاء.
- لم يتطرق معيار المحاسبة الدولي رقم ١٢ سابقاً إلى كيفية حساب الآثار الضريبية لعقود الإيجار في قائمة المركز المالي والمعاملات المماثلة ، واعتبرت الأساليب المختلفة مقبولة. قد تكون بعض الشركات قد أدرجت بالفعل مثل هذه المعاملات بما يتفق مع المتطلبات الجديدة. لن تتأثر هذه الشركات بالتعديلات.

لا زالت الإدارة في صدد تقييم أثر هذه التعديلات الجديدة على القوائم المالية الموحدة للمجموعة، وفي اعتقادها أنه لن يكون هنالك أثر جوهري على القوائم المالية الموحدة عند تطبيقها.

ليس هناك معايير أخرى من المعايير الدولية للتقارير المالية ذات الصلة أو تعديلات على المعايير المنشورة أو تفسيرات للجنة تفسير المعايير الدولية للتقارير المالية قد تم إصدارها ولكن لم تدخل حيز التطبيق للمرة الأولى على السنة المالية للمجموعة التي بدأت في أول كانون الثاني ٢٠٢٢ وكان يتوقع أن يكون لها تأثير جوهري على القوائم المالية الموحدة.



٤-٢ ترجمة العملات الأجنبية

(أ) العملة التشغيلية وعملة عرض القوائم المالية الموحدة

العملة الوظيفية لكل من الشركات الموحدة للمجموعة هي عملة البيئة الاقتصادية الأساسية التي تعمل فيها كل المنشأة. أن العملة التشغيلية للشركة هي الدينار الأردني. يبين الجدول التالي العملة التشغيلية لكل من الشركات التابعة:

العملة التشغيلية	اسم الشركة
الدينار الجزائري	شركة دار الدواء- الجزائر
الدينار التونسي	شركة دار الدواء - تونس
الليو الروماني	شركة دار الدواء فارما- رومانيا
الدينار الأردني	شركة الدار الأردنية للاستثمار
الدينار الجزائري	شركة ميدي فارما- الجزائر
الدينار الأردني	شركة دار الغذاء- الأردن

إن عملة عرض هذه القوائم المالية الموحدة هي الدينار الأردني والذي يُعتبر عملة عرض القوائم المالية للمجموعة.

(ب) العمليات والأرصدة

يتم تحويل النتائج والمركز المالي لكل منشأة في المجموعة (العملة التشغيلية التي لا يمثل أي منها عملة الاقتصاد عالي التضخم) إلى عملة عرض القوائم المالية على النحو التالي:

- تم تحويل الموجودات والمطلوبات لكل بنود قائمة المركز المالي بسعر الإقفال في نهاية فترة إعداد التقارير المعنية.
- يتم ترجمة الإيرادات والمصروفات بمتوسط أسعار الصرف (ما لم يكن هذا المتوسط ليس تقريباً للأثر التراكمي للمعدلات السائدة في تواريخ المعاملات، وفي هذه الحالة يتم ترجمة الإيرادات والمصروفات في تواريخ المعاملات)؛
- يتم ترجمة بنود حقوق الملكية بالمعدل التاريخي.
- يتم الاعتراف بجميع فروقات الصرف الناتجة في الدخل الشامل الآخر.

عند فقدان السيطرة على شركة تابعة بعملة تشغيلية غير عملة العرض أو عملة العرض للمجموعة، يتم إعادة تصنيف فروق الصرف المعترف بها سابقاً في الدخل الشامل الآخر إلى الربح أو الخسارة للسنة كجزء من الربح أو الخسارة من الاستبعاد. عند الاستبعاد الجزئي لشركة تابعة دون فقدان السيطرة، يتم إعادة تصنيف الجزء ذي الصلة من فروق تحويل العملات المتراكمة إلى حقوق غير مسيطرة ضمن حقوق الملكية.

٥-٢ ممتلكات ومنشآت ومعدات

يتم تسجيل الممتلكات والمنشآت والمعدات بسعر الكلفة التاريخية مطروحاً منها الاستهلاك المتراكم ومخصص التدني في القيمة إن وجد. تشمل الكلفة التاريخية المصاريف المتعلقة باقتناء هذه البنود.

يتم تضمين التكاليف اللاحقة لقيمة الموجودات أو احتسابها على أنها موجودات منفصلة بطريقة مناسبة، فقط عندما يكون من المرجح تدفق منافع اقتصادية مستقبلية للمجموعة من تلك الموجودات ويكون من الممكن قياس كلفة ذلك الأصل بطريقة موثوق بها. يتم شطب القيمة الدفترية للبند المستبدل. يتم تسجيل جميع مصاريف التصليحات والصيانة الأخرى عند تكبدها في قائمة الدخل الشامل الموحدة.

لا يتم استهلاك الأراضي. يتم احتساب الاستهلاك بطريقة القسط الثابت لتوزيع الكلفة على العمر الإنتاجي للممتلكات والمنشآت والمعدات. تبلغ نسب الاستهلاك المستخدمة لهذا الغرض كما يلي:

%	
٤-٢	مباني
١٠	آلات وأجهزة ومعدات
١٠	قطع غيار
١٥	سيارات
٢٥-٢٠	أجهزة الحاسب الآلي
١٥-١٠	أثاث وأجهزة مكتبية

يتم مراجعة القيمة المتبقية والعمر الإنتاجي للموجودات، وتعديلها إن لزم، عند نهاية كل فترة مالية.

عندما يقل المبلغ الممكن استرداده من أي من الممتلكات والمعدات عن صافي قيمتها الدفترية فإنه يتم تخفيض قيمتها إلى القيمة الممكن استردادها وتسجل قيمة التدني في قائمة الدخل الموحدة (إيضاح ١٠-٢).

يتم رسملة النفقات المتكبدة لاستبدال أي جزء من بنود الممتلكات والمنشآت والمعدات التي تتم المحاسبة عنها بشكل منفصل ويتم شطب القيمة الدفترية للعنصر المستبدل. تتم رسملة النفقات اللاحقة الأخرى فقط عندما تكون هناك زيادة في المنافع الاقتصادية المستقبلية لبند الممتلكات والمنشآت والمعدات المرتبط بها، ويتم إدراج جميع نفقات الاقتراض في قائمة الدخل الموحدة عند تكبد النفقات.

يتم إلغاء الاعتراف بأي بند من بنود الممتلكات والمنشآت والمعدات عند الاستبعاد أو عندما يكون من المتوقع توقف أي منافع اقتصادية مستقبلية من استخدام أو استبعاد هذه البنود. يتم إدراج أي ربح أو خسارة ناتجة عن إلغاء الاعتراف بأصل ما (تحتسب على أساس الفرق بين صافي متحصلات البيع والقيمة الدفترية للأصل) في قائمة الدخل الموحدة في السنة التي يتم فيها إلغاء الاعتراف بالأصل.

يتم تقدير القيمة المتبقية للأصل بتقدير المبلغ الذي من الممكن أن تحصل عليه المجموعة في الوقت الحالي من خلال استبعاد الأصل ناقصاً لتكاليف الاستبعاد المقدرة، إذا كانت حالة الأصل بالفعل في العمر وفي الحالة المتوقعة في نهاية عمره الإنتاجي. تتم مراجعة القيم المتبقية والأعمار الإنتاجية للموجودات، وتعديلها إذا كان ذلك مناسباً، في نهاية كل فترة تقرير.

إن المشاريع التي تكون قيد الإنشاء أو لأغراض إدارية أو لأغراض لم يتم تحديدها بعد يتم إدراجها بالتكلفة للموجودات المؤهلة المرسملة وفقاً للسياسة المحاسبية للمجموعة. وتصنف هذه المشاريع إلى الفئات المناسبة وفقاً لبند الممتلكات والمنشآت والمعدات عند الانتهاء منها وحين تكون جاهزة للاستخدام المقصود منها. يبدأ استهلاك هذه الموجودات على نفس أساس العناصر لبند الممتلكات والمنشآت والمعدات عندما تصبح الموجودات جاهزة للاستخدام المقصود منها.

٦-٢ إيجارات

تقوم شركة دار الدواء الجزائر باستئجار أرض بموجب عقد إيجار يمتد لفترة محددة (٥ سنوات). تم الاعتراف بالإيجارات بناءً على موجودات حق الاستخدام والالتزامات المقابلة في التاريخ الذي تكون فيه الموجودات المؤجرة متاحة لاستخدام الشركة. يتم توزيع كل دفعة من دفعات الإيجار بين الالتزام وتكلفة التمويل. يتم تحميل تكلفة التمويل على قائمة الدخل الموحدة على مدى فترة عقد الإيجار وذلك للحصول على معدل دوري ثابت للفائدة المستحقة على الرصيد المتبقي من الالتزام لكل فترة. ويحتسب الاستهلاك على موجودات حق الاستخدام على مدى العمر الإنتاجي للأصل أو مدة عقد الإيجار، أيهما أقصر، بطريقة القسط الثابت.

٧-٢ مشاريع تحت التنفيذ

إن المشاريع التي تكون قيد الإنشاء أو لأغراض إدارية أو لأغراض لم يتم تحديدها بعد يتم إدراجها بالتكلفة وبطرح منها أي خسائر انخفاض في القيمة معترف بها. تشتمل التكلفة على الأتعاب المهنية وتكاليف الاقتراض للموجودات المؤهلة المرسملة وفقاً للسياسة المحاسبية للمجموعة. وتصنف هذه المشاريع إلى الفئات المناسبة وفقاً لبند الممتلكات والمنشآت والمعدات عند الانتهاء منها وحين تكون جاهزة للاستخدام المقصود منها. يبدأ

استهلاك هذه الموجودات على نفس أساس العناصر لبند الممتلكات والمنشآت والمعدات عندما تصبح الموجودات جاهزة للاستخدام المقصود منها.

٨-٢ موجودات غير ملموسة

تقيد الموجودات غير الملموسة التي يتم الحصول عليها من خلال الاندماج بالقيمة العادلة في تاريخ الحصول عليها.

أما الموجودات غير الملموسة التي يتم الحصول عليها من خلال طريقة أخرى غير الاندماج فيتم تسجيلها بالكلفة.

يتم تصنيف الموجودات غير الملموسة على أساس تقدير عمرها الزمني لفترة محددة أو لفترة غير محددة. ويتم اطفاء الموجودات غير الملموسة التي لها عمر زمني محدد خلال هذا العمر ويتم قيد الإطفاء في قائمة الدخل الموحدة. أما الموجودات غير الملموسة التي عمرها الزمني غير محدد فيتم مراجعة التدني في قيمتها بتاريخ القوائم المالية الموحدة ويتم تسجيل أي تدني في قيمتها في قائمة الدخل الموحدة.

لا يتم رسملة الموجودات غير الملموسة الناتجة عن أعمال الشركة ويتم تسجيلها في قائمة الدخل الموحدة في نفس الفترة.

يتم مراجعة أية مؤشرات على تدني قيمة الموجودات غير الملموسة في تاريخ القوائم المالية الموحدة. كذلك يتم مراجعة تقدير العمر الزمني لتلك الموجودات ويتم إجراء أية تعديلات على الفترات اللاحقة.

٩-٢ استثمار في شركة حليفة

الشركات الحليفة هي الشركات التي تمارس فيها المجموعة المستثمرة تأثيراً فعالاً على القرارات المتعلقة بسياساتها المالية والتشغيلية ولكن دون سيطرة.

تظهر الاستثمارات في الشركات الحليفة باستخدام طريقة حقوق الملكية. وفقاً لطريقة حقوق الملكية ويتم الاعتراف الأولي بالإستثمار بالكلفة، ويتم لاحقاً زيادة أو تخفيض القيمة الدفترية للإستثمار بحصة الشركة المستثمرة في ربح أو خسارة الشركة الحليفة بعد تاريخ التملك. ويشمل الإستثمار في الشركات الحليفة الشهرة التي قد تنجم عن التملك.

إذا انخفضت ملكية الشركة المستثمرة في الشركة الحليفة مع احتفاظها بالتأثير الفعال، يتم فقط إثبات جزء من المبالغ المعترف بها سابقاً في قائمة الدخل الموحدة ضمن الأرباح والخسائر بما يتماشى مع نسبة التغير في حصة الشركة المستثمرة في الشركة الحليفة.

لاحقاً لتاريخ التملك يتم تسجيل حصة الشركة المستثمرة من أرباح أو خسائر الشركة الحليفة في قائمة الدخل الموحدة، ويتم تسجيل حصتها من التغيرات في قائمة الدخل الموحدة ضمن بند حصة الشركة من أرباح استثماراتها في شركات حليفة مقابل تأثير حساب الاستثمار بالمبلغ نفسه. إذا كانت حصة الشركة المستثمرة في خسائر الشركة الحليفة مساوية أو أكثر من مساهمتها فيها (تتضمن أية أرصدة مدينة غير مضمونة)، فإنه لا يتم الاعتراف بأية خسائر تزيد عن مساهمتها في الشركة الحليفة ما لم يكن عليها الحق القانوني أو التزام قطعي بذلك أو إذا قامت الشركة المستثمرة بدفع أية مبالغ بالنيابة عن الشركة الحليفة.

تقوم الشركة المستثمرة في تاريخ القوائم المالية بمراجعة حساب الاستثمار لتحديد ما إذا كان هنالك مؤشرات تدل على التدني. وفي حال وجود تدني تقوم الشركة المستثمرة باحتسابه عن طريق الفرق بين القيمة القابلة للاسترداد والقيمة الدفترية للإستثمار ويسجل في قائمة الدخل الموحدة.

يتم الاعتراف بالأرباح والخسائر الناتجة عن المعاملات مع الشركات الحليفة في القوائم المالية للشركة المستثمرة بمقدار ما لا تملكه الشركة المستثمرة من الشركة الحليفة. يتم إستبعاد الخسائر غير المتحققة الناجمة عن المعاملات مع الشركات الحليفة بمقدار مساهمة الشركة المستثمرة إلا إذا كانت الخسارة تشير إلى وجود خسائر تدني بالأصول المحولة.

يتم استبعاد الأرباح غير المتحققة الناتجة من المعاملات بين المجموعة وشركاتها الحليفة في حدود حصة المجموعة في تلك الشركات؛ كما يتم استبعاد الخسائر غير المتحققة ما لم تقدم المعاملة دليلاً على انخفاض قيمة الأصل المحول.



١٠-٢ التدني في قيمة الموجودات غير المالية

إن الموجودات غير الملموسة التي لها عمر إنتاجي غير محدد أو الموجودات غير الملموسة غير الجاهزة للاستخدام والتي لا تخضع للإطفاء يتم اختبارها سنوياً للتحقق من انخفاض قيمتها. أما الموجودات غير المالية الخاضعة للإستهلاك والإطفاء فيتم مراجعتها لكي يتم تحديد خسارة التدني في قيمتها عندما تشير الأحداث أو التغيرات في الظروف إلى أن القيمة الدفترية قد لا تكون قابلة للاسترداد. يتم احتساب خسارة التدني في القيمة بمقدار المبلغ الذي تتجاوز به القيمة الدفترية للموجودات عن القيمة الممكن استردادها، والقيمة الممكن استردادها هي القيمة العادلة للموجودات بعد تنزيل تكاليف البيع والقيمة قيد الاستخدام أيهما أعلى. لأغراض تقييم تدني القيمة، يتم تجميع الموجودات في أدنى المستويات التي يوجد لها تدفقات نقدية يمكن تحديدها بشكل منفصل (وحدات توليد النقد). يتم مراجعة الموجودات غير المالية باستثناء الشهرة التي تعرضت لتدني في قيمتها لاحتمال عكس انخفاض القيمة بتاريخ كل تقرير.

١١-٢ موجودات مالية بالقيمة العادلة من خلال الدخل الشامل الآخر

يتم قياس الأصول المحتفظ بها لتحصيل التدفقات النقدية التعاقدية وبيع الأصول المالية، حيث تمثل التدفقات النقدية للموجودات مدفوعات أصل المبلغ والفوائد، بالقيمة العادلة من خلال الدخل الشامل الآخر. يتم أخذ التغيرات في القيمة الدفترية من خلال الدخل الشامل الآخر، باستثناء إثبات مكاسب أو خسائر انخفاض القيمة وإيرادات الفوائد وأرباح وخسائر صرف العملات الأجنبية التي يتم الاعتراف بها في قائمة الدخل الموحدة. عندما يتم استبعاد الأصل المالي، يتم إعادة تصنيف الأرباح أو الخسائر المتراكمة المعترف بها سابقاً في الدخل الشامل الآخر من حقوق الملكية إلى قائمة الدخل الموحدة ويتم الاعتراف بها في الأرباح / (الخسائر) الأخرى. يتم إدراج إيرادات الفوائد من هذه الموجودات المالية في إيرادات الفوائد باستخدام طريقة معدل الفائدة الفعلي. يتم عرض أرباح وخسائر صرف العملات الأجنبية في الأرباح / (الخسائر) الأخرى ويتم عرض مصروفات انخفاض القيمة كبند منفصل في قائمة الدخل الموحدة.

١٢-٢ المخزون

يتم تسعير المخزون بالكلفة أو بصافي القيمة القابلة للاسترداد أيهما أقل. يتم تحديد الكلفة باستخدام طريقة الوارد أولاً الصادر أولاً. تشمل كلفة المخزون الجاهز وتحت التصنيع والمواد الخام مضافاً إليها الرواتب والأجور المباشرة وتكاليف الإنتاج المباشرة وحصلتها من التكاليف الصناعية غير المباشرة و تستثنى تكاليف الاقتراض. إن القيمة القابلة للاسترداد هي قيمة البيع التقديرية ضمن النشاط الاعتيادي للشركة بعد تنزيل مصاريف البيع المتوقعة.

تقوم المجموعة بدراسة شاملة للمخزون وتحديد ما إذا كان هناك ضرورة لتسجيل مخصص ناتج عن عدم صلاحية استخدامه نتيجة مرور الزمن عليها أو تعرضها للعطب.

يتم تسجيل قطع الغيار الاستراتيجية ضمن بند الممتلكات والمنشآت والمعدات ويتم استهلاكها بحسب نسبة الاستهلاك للألات المتعلقة بها.

١٣-٢ ذمم تجارية مدينة

يتم الاعتراف بالذمم المدينة التجارية مبدئياً بمبلغ المقابل غير المشروط ، إلا إذا كانت تحتوي على مكونات تمويلية هامة عندما يتم الاعتراف بها بالقيمة العادلة. يتم قياسها لاحقاً بالكلفة المطفأة باستخدام طريقة الفائدة الفعلية ناقصاً مخصص الخسارة الائتمانية.



١٤-٢ التدني في قيمة الموجودات المالية

تطبق المجموعة المعيار الدولي للتقارير المالية رقم ٩ لقياس نموذج الخسائر الائتمانية المتوقعة على جميع الأصول المالية المقاسة بالتكلفة المطفأة.

لدى المجموعة فئتان من الموجودات المالية التي تخضع لنموذج الخسارة الائتمانية المتوقعة وهي الذمم التجارية المدينة والأرصدة المدينة الأخرى. بينما يخضع النقد وما في حكمه أيضاً لمتطلبات تدني القيمة للمعيار الدولي للتقارير المالية رقم (٩)، إلا أن تدني قيمة هذه الموجودات المالية غير جوهري على القوائم المالية الموحدة.

الذمم التجارية والأرصدة المدينة الأخرى

تقوم المجموعة بتطبيق النهج المبسط لقياس الخسائر الائتمانية المتوقعة والتي تستخدم مخصص خسارة متوقع لمدى حياة الذمم المدينة.

لقياس الخسائر الائتمانية المتوقعة، تم تصنيف الذمم المدينة التجارية بناءً على خصائص مخاطر الائتمان المشتركة وعدد الأيام المستحقة.

لقياس الخسائر الائتمانية المتوقعة، تم تجميع الذمم التجارية المدينة بناءً على خصائص مخاطر الائتمان المشتركة وأيام تأخر السداد.

تستند معدلات الخسائر الائتمانية المتوقعة إلى بيانات الذمم التجارية المدينة على مدار ٣٦ شهرًا السابقة لتاريخ كل تقرير مالي. يتم تعديل معدلات الخسارة التاريخية لتعكس المعلومات الحالية والمستقبلية على عوامل الاقتصاد الكلي التي تؤثر على قدرة الطلبة على تسوية الذمم المستحقة. يتم شطب الذمم التجارية المدينة في حالة عدم وجود توقع معقول باستردادها. تشمل المؤشرات التي تشير إلى عدم وجود توقع معقول بالاسترداد، من بين أمور أخرى، فشل المدين في تحديد خطة للسداد مع المجموعة، والفشل في سداد المدفوعات التعاقدية لمدة تزيد عن ٦٠ يوماً بعد تاريخ استحقاقها.

١٥-٢ النقد وما في حكمه

لأغراض قائمة التدفقات النقدية الموحدة فإن النقد وما في حكمه يشتمل على النقد في الصندوق وودائع قصيرة الأجل التي لديها تواريخ استحقاق ثلاثة أشهر أو أقل -التي يمكن تحويلها بسهولة إلى مبالغ نقدية والتي تكون عرضة لمخاطر ضئيلة للتغيرات في القيمة- والبنوك الدائنة.

يتم إظهار رصيد البنوك الدائنة كبنء مستقل ضمن الالتزامات المتداولة في قائمة المركز المالي الموحدة.

١٦-٢ القروض والبنوك الدائنة

يتم الاعتراف بالقروض والبنوك الدائنة في البداية على أساس القيمة العادلة، بالصافي من التكاليف المتكبدة من العملية، ومن ثمّ تدرج القروض والبنوك الدائنة بالكلفة المطفأة. يتم إثبات أية فروقات بين المبالغ المستلمة (بعد حسم تكاليف العملية) وقيمة السداد في قائمة الدخل خلال فترة عمر القرض باستخدام طريقة الفائدة الفعلية.

يتم تصنيف القروض كمطلوبات متداولة إلا إذا كان لدى الشركة حق غير مشروط لتأجيل تسوية الالتزامات لفترة لا تقل عن ١٢ شهراً بعد تاريخ قائمة المركز المالي الموحدة.

تكاليف الاقتراض المباشرة المتعلقة بشراء أو إنشاء أو إنتاج أصل والذي يتطلب بالضرورة فترة طويلة ليصبح جاهزاً للاستخدام المستهدف أو للبيع، تتم رسميتها كجزء من تكاليف ذلك الأصل. إن تكاليف الاقتراض الأخرى تدرج كمصروفات في الفترة التي تكبدت فيها. تتكون تكاليف الاقتراض من الفوائد والتكاليف الأخرى التي تتكبدها المجموعة فيما يتعلق بالحصول على قروض.

يتم الاعتراف بجميع تكاليف الاقتراض الأخرى في قائمة الدخل الموحدة في الفترة التي يتم تكبدها فيها.



١٧-٢ ذمم تجارية دائنة

تمثل الذمم التجارية الدائنة التزامات على المجموعة مقابل شراء بضائع أو خدمات ضمن النشاط الاعتيادي للمجموعة من قبل الموردين. يتم تصنيف الذمم التجارية الدائنة كمطلوبات متداولة إذا كانت مستحقة الدفع خلال سنة واحدة أو أقل، وكمطلوبات غير متداولة إذا كانت مستحقة الدفع خلال أكثر من سنة.

يتم الاعتراف الأولي بالذمم التجارية الدائنة بالقيمة العادلة ومن ثم تدرج بالكلفة المطفأة باستخدام طريقة الفائدة الفعلية.

١٨-٢ الاعتراف بالإيرادات

الإيراد هو الدخل الناشئ في سياق الأنشطة العادية للمجموعة. يتم الاعتراف بالإيراد بقيمة سعر المعاملة. سعر المعاملة هو المبلغ الذي تتوقع المجموعة استحقاقه مقابل تحويل السيطرة على السلع أو الخدمات المتعهد بها إلى العميل، باستثناء المبالغ المحصلة نيابة عن أطراف ثالثة. يتم نقل السيطرة على النحو التالي:

- الوفاء بالتزام الأداء في وقت معين أو.
- الوفاء بالتزام الأداء بمرور الوقت بما يعادل مرحلة الانتهاء من الخدمة.

يتم الاعتراف بالإيرادات صافية من الخصومات والمرتجعات وضرائب القيمة المضافة ورسوم التصدير والمدفوعات الإلزامية الأخرى المماثلة. تتحقق الإيرادات للمجموعة من المصادر الرئيسية التالية:

(أ) مبيعات الأدوية الطبية بشكل مباشر للعملاء

يتم الاعتراف بالمبيعات عندما يتم نقل السيطرة على البضائع، وعندما يتم تسليم البضائع إلى العميل، يكون للعميل حرية التصرف الكاملة على البضائع، ولا يوجد التزام غير مستوفٍ يمكن أن يؤثر على قبول العميل للبضائع. يحدث التسليم عندما يتم شحن البضائع إلى موقع محدد، ويتم نقل مخاطر التقادم والخسارة إلى العميل، وإما أن العميل قد قبل البضائع وفقاً للعقد، أو انقضت شروط القبول، أو أن المجموعة قد قبلت البضائع وفقاً للعقد دليل موضوعي على استيفاء جميع معايير القبول.

يتم الاعتراف بالإيرادات من المبيعات مع الخصومات بناءً على السعر المحدد في العقد بناءً على الاتفاقيات الموقعة مع بعض العملاء، بعد خصم حجم التخفيضات المقدرة. يتم استخدام الخبرة المتراكمة لتقدير الخصومات وتخصيصها، باستخدام طريقة القيمة المتوقعة، ويتم الاعتراف بالإيراد فقط إلى الحد الذي يكون من المحتمل للغاية عدم حدوث عكس كبير.

لا يتم اعتبار أي عنصر من عناصر التمويل موجوداً حيث تتم المبيعات بشروط ائتمانية محددة، وهو ما يتوافق مع ممارسات السوق. يتم الاعتراف بالذمم عند تسليم البضائع لأن هذه هي النقطة الزمنية التي يكون فيها المقابل غير مشروط لأنه لا يلزم سوى مرور الوقت قبل استحقاق الدفع.

لا تتوقع المجموعة أن يكون لديها أي عقود تتجاوز فيها الفترة بين تحويل البضائع أو الخدمات المتعهد بها للعميل والدفع من قبل العميل سنة واحدة. نتيجة لذلك، لا تقوم المجموعة بتعديل أي من أسعار المعاملات للقيمة الزمنية للنقود.

بالنسبة لبعض العقود التي تتضمن خصومات، تحتسب المجموعة مخصصاً لهذه المبيعات على أساس الكمية المتوقعة للخصومات كما هو مذكور في العقد ويتم تسجيلها كخصم من إيرادات المبيعات مع الالتزام المقابل المسجل في "الذمم الدائنة الأخرى" كما هو مذكور أدناه. في المقابل، تقوم المجموعة بخصم هذه المبالغ من الرصيد المستحق للعميل عند استيفاء جميع الشروط المنصوص عليها في العقد. بالنسبة لخصومات الكميات، يتم خصمها من رصيد المخزون وتضاف التكلفة ذات الصلة إلى تكلفة المبيعات عند استيفاء جميع الشروط الواردة في العقد.

حق الرجاء

تنص بعض العقود على إعطاء العميل الحق في ارجاع البضائع ضمن فترة زمنية محددة. تقوم المجموعة باستخدام طريقة القيمة المتوقعة لتقدير قيمة البضائع التي لن يتم ارجاعها حيث ان هذه الطريقة تتوقع بشكل كبير المبلغ المتغير المستحق للمجموعة. ان متطلبات معيار التقارير المالية الدولي رقم (١٥) المتعلقة بعدم الاعتراف بالمبالغ المتغيرة يتم تطبيقها ايضاً على المبالغ المتغيرة التي من الممكن ادخالها في سعر البيع. يتم الاعتراف بالبضائع التي من الممكن ارجاعها كال التزام ارجاع بدلا من ايراد.

مطلوبات ارجاع

ان مطلوبات الارجاع هي الالتزام في ارجاع بعض او كل المبلغ المستلم (او الذي سيتم استلامه) الى العميل ويتم قياسها بقيمة المبلغ الذي من الممكن ان ترجعه المجموعة للعميل. تقوم المجموعة بتحديث تقديراتها لمطلوبات الارجاع (والتغير في سعر البيع المتعلق بها) في كل نهاية فترة إعداد تقارير مالية.

ان جميع مبيعات المجموعة تتم خلال فترة قصيرة، وعليه فان الفترة اللازمة من تاريخ نقل البضائع المتفق عليها للعميل وعملية تحصيلها لا تتجاوز السنة. وعليه لا تقوم المجموعة بتعديل سعر البيع لاي عملية بأثر القيمة الزمنية للنقد.

١٩-٢ ضريبة الدخل

تمثل مصاريف الضرائب مبالغ الضريبة المستحقة.

تحسب مصاريف الضرائب المستحقة على أساس الأرباح الخاضعة للضريبة، وتختلف الأرباح الخاضعة للضريبة عن الأرباح المعلنة في القوائم المالية الموحدة لان الأرباح المعلنة تشمل إيرادات غير خاضعة للضريبة او مصاريف غير قابلة للتزليل في السنة المالية وإنما في سنوات لاحقة أو الخسائر المتراكمة المقبولة ضريبيا أو ليست خاضعة او مقبولة للتزليل لأغراض ضريبية.

تحسب الضرائب بموجب النسب الضريبية المقررة بموجب القوانين والأنظمة والتعليمات.

إن الضرائب المؤجلة هي الضرائب المتوقعة دفعها أو استردادها نتيجة الفروقات الزمنية المؤقتة بين قيمة الموجودات أو المطلوبات في القوائم المالية الموحدة والقيمة التي يتم احتساب الربح الضريبي على أساسها. يتم احتساب الضرائب المؤجلة باستخدام طريقة الالتزام بقائمة المركز المالي الموحدة وتحسب الضرائب المؤجلة وفقا للنسب الضريبية التي يتوقع تطبيقها عند تسوية الالتزام الضريبي أو تحقيق الموجودات الضريبية المؤجلة.

٢٠-٢ المخصصات

يتم تسجيل المخصصات عندما:

- يترتب على الشركة التزام قانوني حالي أو متوقع نتيجة لأحداث سابقة.
- أنه من المحتمل حصول تدفقات نقدية لتسديد هذا الالتزام.
- أنه بالإمكان تقدير قيمتها بصورة موثوق بها.

يتم قياس المخصصات بالقيمة الحالية لأفضل تقديرات الإدارة للمبلغ المتوقع دفعه مقابل التزامات مالية كما في نهاية السنة. يتم خصم المخصصات باستخدام معدل خصم ما قبل الضريبة و الذي يعكس القيمة الزمنية للنقود والمخاطر الخاصة بالالتزام الحالية. عند استخدام الخصم، يتم الاعتراف بالزيادة في المخصص نتيجة مرور الوقت كجزء من تكلفة التمويل في قائمة الدخل الموحدة.

٢١-٢ منافع الموظفين

التزامات قصيرة الأجل

تدرج المطلوبات الناجمة عن الأجور والرواتب، بما في ذلك المنافع غير النقدية والمتوقع تسويتها بشكل كامل خلال ١٢ شهراً بعد نهاية الفترة التي يقدم فيها الموظفون الخدمة ذات العلاقة، كمطلوبات ضمن أرصدة دائنة أخرى.

خطة اشتراكات محددة

بخصوص خطط المزايا محددة القيمة فإن المجموعة تقوم بدفع مشاركات بشكل إلزامي لصندوق تأمين التقاعد والمُدار من قبل مؤسسة حكومية (مؤسسة الضمان الاجتماعي). لا يترتب على المجموعة أي التزامات أخرى عند دفع مشاركتها ويتم اثبات هذه المشاركات كمصروف الضمان الاجتماعي عند استحقاقها.

خطة المنافع المحددة

خطة المنافع المحددة هي خطة منافع للموظفين ولا تعد خطة اشتراكات محددة.

تقوم المجموعة بدفع مبالغ للموظفين عند انتهاء خدماتهم، وتعتمد هذه الدفعات عادة على عامل واحد أو أكثر مثل السن وسنوات الخدمة والتعويض وفقاً للوائح والأنظمة الداخلية للمجموعة.

تقدم المجموعة مكافأة نهاية الخدمة لبعض من موظفيها العاملين في بعض الدول الأخرى تماشياً مع متطلبات القانون في كل بلد يمثل الالتزام المعترف به في قائمة المركز المالي الموحدة فيما يتعلق بالمنافع أعلاه القيمة الحالية للالتزام بالمنافع المحددة في نهاية فترة التقرير المالي، ويتم احتساب التزام المنافع المحددة سنوياً من قبل الإدارة باستخدام طريقة وحدة الائتمان المتوقعة.

ويتم تحديد القيمة الحالية للالتزامات بالمنافع المحددة عن طريق خصم التدفقات النقدية الصادرة المستقبلية المقدرة وباستخدام معدل الفائدة على سندات الشركات عالية الجودة والمقيمة بالعملية التي تُسدد بها المنافع والتي لها آجال تقارب آجال تلك الالتزامات. وفي حال عدم وجود سوق واسعة لهذه السندات، يتم تطبيق أسعار سوق السندات الحكومية لكل من تلك البلدان.

يتم تحميل وقيد الأرباح والخسائر الاكتوارية الناتجة من التسويات الناتجة عن الخبرة والتغيرات في الافتراضات الاكتوارية (إعادة القياس) في حقوق الملكية في بنود الدخل الشامل الآخر في الفترة التي حدثت فيها.

يتم إدراج تكاليف الخدمة السابقة على الفور في قائمة الدخل الموحدة.

٢٢-٢ معلومات القطاعات

يتم الإبلاغ عن قطاعات التشغيل بطريقة تتفق مع التقارير الداخلية المقدمة إلى صانع القرار التشغيلي الرئيسي للمجموعة. صانع القرار التشغيلي الرئيسي مسؤول عن تخصيص الموارد وتقييم أداء قطاعات التشغيل. القطاعات التي يتم الإبلاغ عنها والتي تبلغ إيراداتها أو نتائجها أو أصولها نسبة عشرة بالمائة أو أكثر من جميع القطاعات بشكل منفصل.

٢٣-٢ التناقص

يتم إجراء تناقص بين الموجودات المالية والمطلوبات المالية وإظهار المبلغ الصافي في قائمة المركز المالي الموحدة فقط عندما تتوفر الحقوق القانونية الملزمة وكذلك عندما يتم تسويتها على أساس التناقص أو يكون تحقق الموجودات وتسوية المطلوبات في نفس الوقت.

٢٤-٢ ربحية السهم

تحتسب الربحية الأساسية للسهم الواحد بقسمة:

- صافي الربح العائد لمساهمي المجموعة العاديين.
- على المتوسط المرجح لعدد الأسهم العادية القائمة خلال السنة المالية، المعدلة لبند المكافآت في الأسهم العادية الصادرة خلال السنة وباستبعاد أسهم الخزينة (إن وجدت).

تعدل ربحية السهم المخفضة الأرقام المستخدمة في تحديد ربحية السهم الأساسية لتأخذ في عين الاعتبار تأثيرات الأسهم العادية المحتملة المخفضة.

٢٥-٢ قياس القيمة العادلة

تقوم المجموعة بقياس الأدوات المالية بتاريخ القوائم المالية الموحدة كما يتم الإفصاح عن القيمة العادلة للأدوات المالية في إيضاح (٣-٣).

تمثل القيمة العادلة السعر الذي سيتم الحصول عليه عند بيع الموجودات أو الذي سيتم دفعه لتسوية الالتزام في معاملة منظمة بين المشاركين في السوق بتاريخ القياس. يتم قياس القيمة العادلة بناءً على فرضية أن عملية بيع الموجودات أو تسوية الالتزام تتم إما:

- في السوق الرئيسي للأصل أو الالتزام، أو
- في حالة عدم وجود سوق رئيسي، في السوق الأكثر فائدة للأصل أو الالتزام.

يجب أن تكون المجموعة متاحة للوصول إلى السوق الرئيسي أو الأكثر فائدة. تقوم المنشأة بقياس القيمة العادلة للموجودات والمطلوبات باستخدام الافتراضات المستخدمة من المشاركين في السوق عند تسعير الموجودات أو المطلوبات على افتراض أن المشاركين في السوق يتصرفون وفقاً لمصلحتهم الاقتصادية.

إن قياس القيمة العادلة للموجودات غير المالية يأخذ بعين الاعتبار قدرة المشاركين في السوق على توليد المنافع الاقتصادية من خلال استخدام الموجودات بأفضل طريقة أو بيعه لمشارك آخر سيستخدم الموجودات بأفضل طريقة.

تقوم المجموعة باستخدام أساليب تقييم ملائمة وتتناسب مع الظروف وتوفر المعلومات الكافية لقياس القيمة العادلة وتوضيح استخدام المدخلات الممكنة ملاحظتها بشكل مباشر وتقليل استخدام المدخلات الممكنة ملاحظتها بشكل غير مباشر.

يتم إظهار جميع الموجودات والمطلوبات التي يتم استخدام القيمة العادلة لقياسها أو تم الإفصاح عنها في القوائم المالية الموحدة أو تم شطبها باستخدام المستويات التالية للقيمة العادلة، بناءً على أدنى مستوى للمدخلات التي لديها تأثير مهم لقياس القيمة العادلة ككل:

- المستوى الأول: الأسعار السوقية المعلنة في الأسواق الفعالة للموجودات والمطلوبات المشابهة.
- المستوى الثاني: تقنيات تقييم تأخذ في الاعتبار المدخلات ذات التأثير المهم على القيمة العادلة ويمكن ملاحظتها بشكل مباشر أو غير مباشر.
- المستوى الثالث: تقنيات تقييم حيث تستخدم مدخلات لها تأثير مهم على القيمة العادلة ولكنها ليست مبنية على معلومات في السوق يمكن ملاحظتها.



بالنسبة للموجودات والمطلوبات التي يتم الاعتراف بها في القوائم المالية الموحدة على أساس متكرر، تحدد المجموعة ما إذا كانت هناك تحويلات قد حدثت بين المستويات في التسلسل الهرمي من خلال إعادة تقييم التصنيف (بناءً على أدنى مستوى من المدخلات الهامة لقياس القيمة العادلة مثل ككل) في نهاية كل فترة تقرير.

بتاريخ كل تقرير، تقوم الإدارة بتحليل الحركات في قيم الموجودات والمطلوبات التي يلزم إعادة قياسها أو إعادة تقييمها وفقاً للسياسات المحاسبية للمجموعة. بالنسبة لهذا التحليل، تتحقق الإدارة من المدخلات الرئيسية المطبقة في أحدث تقييم من خلال الموافقة على المعلومات الواردة في حساب التقييم للعقود والوثائق الأخرى ذات الصلة.

لغرض إفصاحات القيمة العادلة، حددت المجموعة فئات الموجودات والمطلوبات على أساس طبيعة وخصائص ومخاطر الأصل أو الالتزام ومستوى التسلسل الهرمي للقيمة العادلة كما هو موضح أعلاه.

٢٦-٢ الاستثمارات والموجودات المالية الأخرى

١-٢٦-٢ تصنيفات

وفقاً للمعيار الدولي للتقارير المالية رقم (٩)، تصنف المجموعة موجوداتها المالية إلى فئات القياس التالية:

- موجودات مالية مقاسة بالتكلفة المطفأة (وتشمل موجودات مالية بالكلفة المطفأة والذمم المدينة وأرصدة لدى البنوك)
- موجودات مالية بالقيمة العادلة

إن هذه التصنيفات تحدد على أساس نموذج الأعمال المتبع لإدارة هذه الموجودات والتدفقات النقدية التعاقدية.

بالنسبة للموجودات المالية المقاسة بالقيمة العادلة، فإن الأرباح والخسائر يتم الاعتراف بها إما في قائمة الدخل الموحدة أو في قائمة الدخل الشامل الموحدة. بالنسبة للاستثمارات بأدوات الملكية الغير محتفظ بها للمتاجرة، فإن هذا يعتمد حول ما إذا قامت المجموعة باتخاذ قرار لا يمكن العودة عنه عند الاعتراف الأولي بأدوات الملكية بالقيمة العادلة من خلال الدخل الشامل الآخر.

٢-٢٦-٢ الاعتراف والاستغناء

يتم الاعتراف بعمليات شراء وبيع الموجودات المالية التي تتم بشكل اعتيادي بتاريخ العملية، وهو التاريخ الذي تلتزم به المجموعة بشراء أول بيع هذه الموجودات.

يتم الاستغناء عن الموجودات المالية عندما تكون حقوق استلام التدفقات النقدية قد انتهت أو انتقلت وعندما تقوم المجموعة بشكل جوهري بنقل جميع حقوق ومخاطر الملكية.



٢-٢٦-٣ القياس

عند الاعتراف الأولي، تقوم المجموعة بقياس الموجودات المالية بالقيمة العادلة بالإضافة الى التكاليف المباشرة المرتبطة بعملية شراء الموجودات المالية التي لا تكون مصنفة بالقيمة العادلة من خلال قائمة الدخل الموحدة.

- أدوات الملكية

تقوم المجموعة لاحقاً بقياس جميع الاستثمارات في أدوات الملكية بالقيمة العادلة. وفي حال قررت إدارة المجموعة إظهار خسائر وأرباح القيمة العادلة من استثمارات أدوات الملكية من خلال الدخل الشامل الآخر، فإنه لا يتم إعادة تصنيف خسائر وأرباح القيمة العادلة الى قائمة الدخل الموحدة عند الاستغناء أو بيع هذه الاستثمارات وإنما يتم تحويلها الى الأرباح المدورة ضمن حقوق الملكية.

يتم تسجيل الأرباح الموزعة في قائمة الدخل الموحدة ضمن الإيرادات الأخرى عندما يكون حق المجموعة في هذه المجموعة قد تحقق.

لا تخضع هذه الاستثمارات في أدوات الملكية لاختبار خسائر التندني.

٢٧-٢ فئات الأدوات المالية

٢٠٢١	٢٠٢٢
دينار	دينار
٤,٠٨٦	٤,١٣٠
٢٤,٦٧٥,١٣١	٣٠,٧٧٠,٤٩٩
١,٩٩٢,٠٥٤	١,٩٤٨,٤١٤
١١,٠٣٢,٧٣٨	١٣,٧٥٠,٧٤٦
٣٧,٦٩٩,٩٢٣	٤٦,٤٦٩,٦٥٩
٣٧,٧٠٤,٠٠٩	٤٦,٤٧٣,٧٨٩

الموجودات حسب قائمة المركز المالي الموحدة
موجودات مالية بالقيمة العادلة من خلال
الدخل الشامل الآخر

موجودات مالية بالكلفة المطفأة
ذمم تجارية وأرصدة مدينة أخرى
(باستثناء المصاريف المدفوعة مقدماً
ودفعات مقدمة للموردين وضريبة المبيعات)
أرصدة بنكية محتجزة
نقد في الصندوق ولدى البنوك

المطلوبات حسب قائمة المركز المالي الموحدة
مطلوبات مالية بالكلفة المطفأة

١٥,٧٨٦,٦٣٥	١٥,٨٤١,٤٣٣
٢٣,٥٨٣,٠٧٣	٢٣,١٥٧,١٠٣
٢٤٨,٠٢٧	١٣٧,٨٧٧
٤٧٤,٩١٢	٣٧١,٢٣٥
١٠,٠٩٤,٨١٢	١٨,٩٣٢,١٤١
٥٠,١٨٧,٤٥٩	٥٨,٤٣٩,٧٨٩

بنوك دائنة
قروض بنكية
التزام مقابل عقود تأجير تشغيلي
مخصص تعويض نهاية الخدمة
ذمم تجارية وأرصدة دائنة أخرى
(باستثناء المطلوبات القانونية)

(٣) إدارة المخاطر المالية

١-٣ عوامل المخاطر المالية

تتعرض المجموعة لمخاطر مالية مختلفة نتيجة لنشاطاتها، وتتضمن هذه المخاطر تأثير التقلبات في السوق (بما في ذلك مخاطر تحويل العملات ومخاطر أسعار الفائدة للتدفقات النقدية والقيمة العادلة) ومخاطر الائتمان ومخاطر السيولة. إن المجموعة غير معرضة لمخاطر الأسعار حيث أنه ليس لديها أية موجودات أو مطلوبات جوهرية تحمل فائدة. يركز برنامج إدارة المخاطر الإجمالية على تخفيض التأثير السلبي المحتمل على النتائج المالية للمجموعة إلى الحد الأدنى.

أ. مخاطر السوق

- مخاطر تحويل العملات

إن معظم معاملات المجموعة منفذة بالدينار الأردني والدولار الأمريكي واليورو والدينار الجزائري. إن سعر صرف الدينار الأردني ثابت مقابل الدولار الأمريكي لذلك فإن مخاطر تحويل العملات غير جوهرية.

أما فيما يتعلق باليورو والدينار الجزائري، تقوم الإدارة بتسجيل فروقات التحويل مباشرة في قائمة الدخل الشامل الموحدة عند تحققها.

يوضح الجدول أدناه تحليل الحساسية للعملات المختلفة (بخلاف الدينار الأردني والدولار الأمريكي) للتغيرات المستقبلية في سعر التحويل:

الزيادة في سعر التحويل %	الرصيد دينار	الأثر على ربح السنة دينار
٢٠٢٢		
الموجودات		
دينار جزائري	١,٨١٣,٦٠٤	٧٩,١٠٧
يورو	٣٩٥,٣٥٠	١٩,٧٦٧
	٢,٢٠٨,٩٥٤	٩٨,٨٧٤
المطلوبات		
دينار جزائري	(٢,١٩٤,٢٥٢)	(٣٢,٥١٧)
يورو	(٤٢١,٣١٦)	(٢١,٠٦٦)
	(٢,٦١٥,٥٦٨)	(٥٣,٥٨٣)
	(٤٠٦,٦١٤)	٤٥,٢٩١
٢٠٢١		
الموجودات		
دينار جزائري	٣,٥٩٥,٧٢٨	١٧٩,٧٨٦
يورو	٣٣٣,٧٣٦	١٦,٦٨٧
	٣,٩٢٩,٤٦٤	١٩٦,٤٧٣
المطلوبات		
دينار جزائري	(١,٢٩٥,٧١٤)	(٦٤,٧٨٦)
يورو	(٤٩٦,٢٧٠)	(٢٤,٨١٣)
	(١,٧٩١,٩٨٤)	(٨٩,٥٩٩)
	٢,١٣٧,٤٨٠	١٠٦,٨٧٤

إن أثر الانخفاض في سعر التحويل له نفس الأثر المالي أعلاه مع عكس الإشارة.

- مخاطر أسعار الفائدة للتدفقات النقدية والقيمة العادلة

إن المخاطر التي تواجه المجموعة بخصوص أسعار الفائدة هي ناشئة عن القروض. إن القروض المصدرة على سعر فائدة متغير تعرض المجموعة لمخاطر أسعار الفائدة للتدفقات النقدية، أما القروض ذات الفائدة الثابتة فإنها تعرض المجموعة لمخاطر أسعار الفائدة للقيمة العادلة.

تقوم المجموعة بتحليل مخاطر أسعار الفائدة بشكل دوري أخذاً بالاعتبار أية إعادة جدولة للقروض، وتقوم باحتساب الأثر المالي على الأرباح والخسائر برفع/ تخفيض نسبة الفائدة بنسبة معينة. يتم إجراء هذا التحليل على المطلوبات التي تحمل فائدة.

بناءً على ذلك التحليل فإن الأثر على ربح السنة بعد الضريبة يتمثل فيما يلي:

الزيادة في نسبة الفائدة	الأثر على ربح السنة	
%	دينار	
٢٠٢٢		دينار أردني
١	(٣٨٣,٣٥٠)	
٢٠٢١		دينار أردني
١	(٣٩٣,٦٩٧)	

في حال انخفاض أسعار الفائدة بنفس المعدل أعلاه، فإنه سيكون لها نفس الأثر على ربح السنة مع عكس الإشارة.

تعتقد المجموعة أن معظم القروض الخاضعة لسعر الفائدة المعروض بين البنوك في لندن هي قصيرة الأجل وسيتم سدادها خلال الاثني عشر شهراً من تاريخ القوائم المالية، بتالي لن يكون هنالك أي تأثير جوهري للانتقال الى المعادلات المعيارية الجديدة.

ب. مخاطر الائتمان

مخاطر الائتمان هي مخاطر التعرض لخسارة مالية في حالة فشل أي من عملاء المجموعة في الوفاء بالتزاماتهم التعاقدية تجاه المجموعة.

تعرض المجموعة لمخاطر الائتمان على الأدوات المالية التالية:

الفئة	التصنيف	القيمة	نهج التدني في القيمة
موجودات مالية بالكلفة المطفأة	- ذمم تجارية مدينة	٢٨,٢٧٦,٢٧٨	النهج المبسط
	- شيكات برسم التحصيل	٥,٩٩٩,٠٥٩	
	- مبالغ مستحقة من أطراف ذات علاقة	٣,٥٤٢,٩٤٦	
	- أرصدة لدى البنوك	١٣,٧٥٠,٧٤٦	النهج العام

تتخصص الموجودات المالية التي تخضع لمخاطر الائتمان في النقد لدى البنوك، أرصدة بنكية محتجزة والذمم التجارية وبعض الأرصدة المدينة الأخرى. تتعامل المجموعة فقط مع المؤسسات المالية التي تتمتع بملاءة ائتمانية عالية، ولدى المجموعة سياسة للحد من القيمة المعرضة لخطر الائتمان لدى مؤسسة مالية واحدة. يتم مراقبة سقف الائتمان المستغلة بشكل منتظم.

ذمم تجارية مدينة:

تتلقى الإدارة تقارير منتظمة حول أداء الذمم التجارية المدينة. قامت الإدارة بوضع سياسات وإجراءات لإدارة مخاطر الائتمان على الذمم التجارية المدينة.

- تقوم المجموعة بصياغة مستويات مخاطر الائتمان التي تتحملها من خلال وضع حدود لمقدار مخاطر الائتمان المقبولة فيما يتعلق بالعمل. يتم اعتماد حدود مستوى مخاطر الائتمان بشكل منتظم من قبل الإدارة. تتم مراقبة هذه الحدود على أساس متجدد وتخضع لمراجعة سنوية أو أكثر تكراراً.
- عند منح الائتمان، يتم إجراء تقييم للملاءة الائتمانية للمدين والقدرة على الدفع.
- لكل عملية بيع، يتم الاحتفاظ بالضمانات والضمانات مقابل هذه الذمم المدينة تتم على شكل اعتمادات بنكية أو تأمين ائتماني يغطي كامل رصيد الذمم المدينة.
- بعد منح الائتمان، تقوم الإدارة، على أساس شهري، بمراجعة تحليل التقادم ومتابعة جميع المدفوعات المستحقة.
- تحدد الإدارة الذمم المدينة المناسبة التي يجب تسليمها للتحصيل، ومبلغ المخصص الذي يجب تسجيله في هذه الذمم المدينة والمبالغ التي يجب شطبها. يعتمد مجلس الإدارة إجراءات إدارة مخاطر الائتمان ومبلغ المخصص الذي سيتم الاعتراف به والمبالغ التي سيتم شطبها.
- نظام تصنيف مخاطر الائتمان: لقياس مخاطر الائتمان وتصنيف الأدوات المالية حسب مقدار مخاطر الائتمان، تطبق المجموعة نظام تصنيف داخلي قائم على المخاطر. يتم تعيين التصنيفات الائتمانية الداخلية على مقياس رئيسي محدد داخلياً مع نطاق محدد لمعدل الخسارة التاريخي كما هو موضح في الجدول أدناه:

التصنيفات لوكالات التصنيف الدولية الخارجية (S&P)	التصنيفات الداخلية	درجة مخاطر الائتمان
AAA to BB+	١	ممتاز
BB to B+	٢	جيد
بخلاف ما ورد أعلاه	٣	متعثر

يتم تعيين درجة معينة من الجودة الائتمانية لكل درجة من درجات مخاطر الائتمان الرئيسية:

- ممتاز - جودة ائتمانية قوية مع مخاطر ائتمانية متوقعة منخفضة وليس هناك تاريخ من التعثر.
- جيد - جودة ائتمانية مناسبة مع مخاطر ائتمانية معتدلة؛
- متعثر - أرصدة حدث فيها تعثرات في الدفع.

الأدوات المالية الأخرى:

تطبق إدارة الخزينة السياسات والإجراءات التالية:

- جميع حسابات البنوك والودائع محتفظ بها لدى مؤسسات مالية مرموقة ذات تصنيف ائتماني مناسب مقبول للمجموعة. المجموعة غير معرضة لتركيز مخاطر الائتمان فيما يتعلق بالأرصدة النقدية لدى البنوك.



يبين الجدول التالي يبين النقد لدى البنوك والتصنيف الائتماني لها كما في ٣١ كانون الأول موزع كما يلي:

٢٠٢١	٢٠٢٢	التصنيف الائتماني
دينار	دينار	
٨,٩٧٦,٩٢٢	١٢,٥٠١,٦٦٦	BA٢
٨٥٤,٦٣٧	٢٧٢,٣٢٦	BB-
٢٥٢,٤٤٢	٦٥٠,٠٥٢	B+
٦٩٠,٥٣٩	١٥٤,٠٤٠	Ba٣
١٦٨,١٢٢	٢٨,٨٧٦	BBB-
١٧٦	١٧٦	B١
٣٨,١٣١	٧٦,٣٣٧	غير مصنف
١٠,٩٨٠,٩٦٩	١٣,٦٨٣,٤٧٣	

تركز مخاطر الائتمان

تقوم المجموعة ببيع منتجاتها لعدد كبير من العملاء، ولا يمثل أي عميل ما نسبة أكثر من ١٠٪ من إجمالي الذمم المدينة كما في ٣١ كانون الأول ٢٠٢٢ و ٢٠٢١ وبالتالي لا توجد أي مخاطر تركيز فيما يتعلق بالذمم التجارية المدينة.

ج. مخاطر السيولة

تتضمن إدارة مخاطر السيولة الإبقاء على نقد كافٍ وتوفره من خلال التسهيلات الملائمة، وتراقب الإدارة التوقعات المستقبلية لاحتياطي السيولة النقدية للمجموعة الذي يشمل تسهيلات الاقتراض والنقد وما في حكمه على أساس التدفقات النقدية المقدرة.

إن الجدول أدناه المطلوبات المالية للمجموعة (غير مخصومة) إلى فئات معينة كما بتاريخ قائمة المركز المالي بناءً على تاريخ الاستحقاق للفترة المتبقية.

أكثر من سنتين دينار	من سنة الى سنتين دينار	أقل من سنة واحدة دينار
-	-	١٨,٩٣٢,١٤١
-	-	١٣٧,٨٨٧
٤٦٤,٤٦٨	-	-
-	-	١٥,٨٤١,٤٣٣
-	٣,٠١٥,٢٦٩	٢٠,٥٢٣,٤٥٠

كما في ٣١ كانون الأول ٢٠٢٢

ذمم تجارية وأرصدة دائنة أخرى
(باستثناء المطلوبات القانونية)
التزام استخدام أصول مستأجرة
مخصص تعويض نهاية الخدمة
بنوك دائنة
قروض

كما في ٣١ كانون الأول ٢٠٢١

ذمم تجارية وأرصدة دائنة أخرى
(باستثناء المطلوبات القانونية)
التزام استخدام أصول مستأجرة
مخصص تعويض نهاية الخدمة
بنوك دائنة
قروض

-	-	١٠,٠٩٤,٨١٢
-	-	٢٤٨,٠٢٧
٥٩٤,٢١١	-	-
-	-	١٥,٧٨٦,٦٣٥
١,٧١٦,٩٠٩	٣,٠٣٣,٠٦١	١٩,٢٢١,٣٩٩



٢-٣ إدارة مخاطر رأس المال

إن هدف المجموعة من إدارة رأس المال هو الحفاظ على قدرة المجموعة على الاستمرار مما يحقق عائداً للمساهمين ويحافظ على بنية مثلى لرأس المال، مما يؤدي إلى تخفيض تكاليف رأس المال.

تقوم المجموعة بمراقبة رأس المال من خلال مراقبة نسبة المديونية. يتم احتساب هذه النسبة بتقسيم صافي الديون على مجموع رأس المال، ويتم احتساب صافي الديون من خلال حصر مجموع القروض والتي تتضمن القروض والبنوك الدائنة والتزامات عقود الإيجار، بالصافي من النقد في الصندوق ولدى البنوك، كما هو مبين في قائمة المركز المالي الموحدة. أما مجموع رأس المال فيتم احتسابه من خلال إضافة حقوق المساهمين إلى صافي الديون، كما هو مبين في قائمة المركز المالي الموحدة.

بلغت نسبة المديونية كما يلي:

٢٠٢١	٢٠٢٢
دينار	دينار
٣٩,٦١٧,٧٣٥	٣٩,١٣٦,٤١٣
(١١,٠٣٢,٧٣٨)	(١٣,٧٥٠,٧٤٦)
٢٨,٥٨٤,٩٩٧	٢٥,٣٨٥,٦٦٧
٤٢,٣٦٩,٣٣٠	٤٣,٩٧٣,٠٦٤
٧٠,٩٥٤,٣٢٧	٦٩,٣٥٨,٧٣١
%٤٠,٣	%٣٦,٦

مجموع القروض
النقد في الصندوق ولدى البنوك
صافي الديون
مجموع حقوق المساهمين
مجموع رأس المال
نسبة المديونية

٣-٣ تقدير القيمة العادلة

أ- الأدوات المالية

تتمثل الأدوات المالية في الموجودات المالية والمطلوبات المالية التالية:

المجموع دينار	موجودات مالية بالكلفة المطفاة دينار	موجودات مالية بالقيمة العادلة من خلال الدخل الشامل الآخر دينار
٤,١٣٠	-	٤,١٣٠
٣٠,٧٧٠,٤٩٩	٣٠,٧٧٠,٤٩٩	-
١,٩٤٨,٤١٤	١,٩٤٨,٤١٤	-
١٣,٧٥٠,٧٤٦	١٣,٧٥٠,٧٤٦	-
٤٦,٤٧٣,٧٨٩	٤٦,٤٦٩,٦٥٩	٤,١٣٠
٤,٠٨٦	-	٤,٠٨٦
٢٤,٦٧٥,١٣١	٢٤,٦٧٥,١٣١	-
١,٩٩٢,٠٥٤	١,٩٩٢,٠٥٤	-
١١,٠٣٢,٧٣٨	١١,٠٣٢,٧٣٨	-
٣٧,٧٠٤,٠٠٩	٣٧,٦٩٩,٩٢٣	٤,٠٨٦

الموجودات المالية حسب قائمة
المركز المالي الموحدة
كما في ٣١ كانون الأول ٢٠٢٢
موجودات مالية بالقيمة العادلة من
خلال
الدخل الشامل الآخر
ذمم تجارية وأرصدة مدينة أخرى
(باستثناء المصاريف المدفوعة
مقدما ودفعات مقدمة للموردين
وضريبة المبيعات)
أرصدة بنكية محتجزة
نقد في الصندوق وأرصدة لدى
البنوك

الموجودات المالية حسب قائمة
المركز المالي الموحدة
كما في ٣١ كانون الأول ٢٠٢١
موجودات مالية بالقيمة العادلة من
خلال
الدخل الشامل الآخر
ذمم تجارية وأرصدة مدينة أخرى
(باستثناء المصاريف المدفوعة
مقدما ودفعات مقدمة للموردين
وضريبة المبيعات)
أرصدة بنكية محتجزة
نقد في الصندوق وأرصدة لدى
البنوك

مطلوبات مالية بالكلفة
المطفأة
دينار

٣٧١,٢٣٥
٣٨,٩٩٨,٥٣٦
١٣٧,٨٧٧
١٨,٩٣٢,١٤١
٥٨,٤٣٩,٧٨٩

المطلوبات المالية حسب قائمة المركز المالي الموحدة

كما في ٣١ كانون الأول ٢٠٢٢

مطلوبات مالية بالكلفة المطفأة

مخصص تعويض نهاية الخدمة

قروض وبنوك دائنة

التزامات مقابل عقود تأجير

ذمم تجارية وأرصدة دائنة أخرى (باستثناء المطلوبات القانونية)

المطلوبات المالية حسب قائمة المركز المالي الموحدة

كما في ٣١ كانون الأول ٢٠٢١

مطلوبات مالية بالكلفة المطفأة

مخصص تعويض نهاية الخدمة

قروض وبنوك دائنة

التزامات مقابل عقود تأجير

ذمم تجارية وأرصدة دائنة أخرى (باستثناء المطلوبات القانونية)

٤٧٤,٩١٢
٣٩,٣٦٩,٧٠٨
٢٤٨,٠٢٧
١٠,٠٩٤,٨١٢
٥٠,١٨٧,٤٥٩

ان القيمة السوقية للمطلوبات المالية للمجموعة لا تختلف بشكل جوهري عن قيمها الدفترية كما في ٣١ كانون الأول ٢٠٢٢ و ٢٠٢١ حيث أن الجزء الأكبر من تلك المطلوبات يصنف على أنه قصير الأجل.

ب- التسلسل الهرمي للقيمة العادلة

يتم تصنيف الأدوات المالية للمجموعة والمقاسة بالقيمة العادلة إلى واحد من المستويات الثلاثة المذكورة في إيضاح ٢٥-٢.

فيما يلي التسلسل الهرمي للقيمة العادلة للموجودات المالية المقاسة بالقيمة العادلة:

المجموع	المستوى الأول	المستوى الثاني	المستوى الثالث
دينار	دينار	دينار	دينار
٢٠٢٢			
موجودات مالية بالقيمة العادلة			
من خلال الدخل الشامل الآخر ٤,١٣٠	-	-	٤,١٣٠
٢٠٢١			
موجودات مالية بالقيمة العادلة			
من خلال الدخل الشامل الآخر ٤,٠٨٦	-	-	٤,٠٨٦

ج- القيمة العادلة للموجودات المالية الغير محتفظ بها بالقيمة العادلة:

القيمة الدفترية	القيمة العادلة
دينار	دينار
٢٠٢٢	
ذمم تجارية وأرصدة مدينة أخرى	
٣٠,٧٧٠,٤٩٩	٣٠,٧٧٠,٤٩٩
٢٠٢١	
ذمم تجارية وأرصدة مدينة أخرى	
٢٤,٦٧٥,١٣١	٢٤,٦٧٥,١٣١

(٤) التقديرات والاجتهادات المحاسبية ذات الأهمية

تجري المجموعة تقييماً مستمراً للتقديرات والاجتهادات المحاسبية التي تستند إلى الخبرة السابقة وعوامل أخرى بما في ذلك توقعات الأحداث المرتقبة التي يعتقد أنها معقولة استناداً إلى الظروف الراهنة.

تقوم المجموعة بإعداد تقديرات وافتراسات تتعلق بالمستقبل. إن التقديرات المحاسبية الناتجة بطبيعتها نادراً ما تساوي النتائج الفعلية ذات الصلة. التقديرات والافتراسات التي لها مخاطر كبيرة وتسبب تعديلاً جوهرياً على القيم الدفترية للموجودات والمطلوبات خلال السنة المالية القادمة هي كما يلي:

أ. مخصص خسائر انتمائية متوقعة

إن مخصصات انخفاض القيمة للموجودات المالية تستند إلى افتراسات حول مخاطر التعثر في السداد ومعدلات الخسارة المتوقعة. تستخدم المجموعة الأحكام في وضع هذه الافتراضات وتحديد المدخلات لحساب الانخفاض في القيمة استناداً إلى الخبرة السابقة وظروف السوق الحالية بالإضافة إلى التقديرات المستقبلية في تاريخ كل فترة تقرير.

ب. ضريبة الدخل

تخضع المجموعة لضريبة الدخل وبالتالي فإن ذلك يتطلب اجتهادات كبيرة بتحديد مخصص لضريبة الدخل. يوجد كثير من المعاملات والاحتسابات متعلقة بنشاط المجموعة العادي والتي يكون تحديد الضريبة عليها غير محدد. تقوم المجموعة بإثبات مطلوبات للتدقيق الضريبي المتوقع بناءً على توقعات فيما إذا كانت ضرائب إضافية مطلوبة. إذا كانت النتيجة النهائية للضريبة تختلف عن المبالغ التي تم تسجيلها فإن الفروقات تؤثر على ضريبة الدخل في الفترة التي يتم تحديد وجود هذه الفروقات.

ج. مخصص مخزون بطيء الحركة

تقوم الشركة برصد مخصص للمخزون بطيء الحركة والراكد وفقاً للسياسة المحاسبية المبينة في (إيضاح ٢-١٢). ويتم مقارنة القيمة القابلة للاسترداد للبنود مع القيمة الدفترية، وذلك لتحديد المخصص المطلوب.

د. مخصص تعويض نهاية الخدمة

تقوم المجموعة بتكوين مخصصات نهاية الخدمة وفقاً لسياساتها الداخلية المتبعة بهذا الخصوص. إن هذه التقديرات تتطلب من الإدارة اجتهادات معينة في احتساب من هذه المخصصات.

إن الافتراضات المستخدمة في تحديد تكاليف مخصصات نهاية الخدمة للموظفين تشتمل على معدل الخصم ومعدل الدوران الوظيفي ومعدل الوفيات وعلاوات الرواتب المستقبلية المتوقعة، وسوف يؤثر أي تغيير في هذه الافتراضات على تلك المخصصات. تحدد المجموعة قيمة معدل الخصم المناسبة في نهاية كل سنة، ويجب استخدام معدل الخصم هذا في تحديد القيمة الحالية للتدفقات النقدية الصادرة المستقبلية التقديرية والمتوقعة لتسوية التزامات نهاية الخدمة (إيضاح ١٦).

هـ. التدني في قيمة الشهرة والعلامة التجارية

وفقاً لمتطلبات معيار المحاسبة الدولي رقم (٣٦)، يتوجب على المجموعة إجراء اختبار التدني للموجودات غير الملموسة التي ليس لها عمر محدد في كل فترة تقرير مالي. تم تحديد المبلغ القابل للاسترداد من هذه الموجودات عن طريق احتساب القيمة الاستخدامية، والتي تقتضي وضع افتراضات محددة. تأخذ الإدارة بعض مؤشرات التدني بالقيمة بعين الاعتبار كالتغير في الأسعار، أية تطورات تكنولوجية حديثة التي تؤثر على كفاءة الإنتاج وانخفاض في الطلب وعدم الاستقرار في الأوضاع السياسية للبلد وغيرها من المؤشرات.

وتستعين هذه الحسابات بتوقعات التدفقات النقدية على أساس الموازنات المالية المعتمدة من قبل إدارة المنشأة والتي تغطي فترة خمس سنوات، ويتم استنتاج التدفقات النقدية ما بعد فترة الخمس سنوات باستخدام معدلات النمو التقديرية. تتفق معدلات النمو هذه مع التوقعات المدرجة في تقارير المجال الصناعي الخاص الذي تعمل به المجموعة.

حددت الإدارة القيم المخصصة للافتراضات الرئيسية كل على حدة كالتالي:

الافتراض	المنهج المستخدم في تحديد القيم
كميات البيع	متوسط معدل النمو السنوي على مدار فترة الخمس سنوات المتوقعة استنادا الى الأداء السابق وتوقعات الإدارة لتطور السوق.
أسعار البيع	متوسط معدل النمو السنوي على مدار فترة الخمس سنوات المتوقعة؛ استنادا إلى التوجهات الحالية في مجال الصناعة والتي تشمل توقعات التضخم طويلة الأجل لكل بلد.
إجمالي هامش الربح في الموازنة	استنادا إلى الأداء السابق وتوقعات الإدارة بخصوص المستقبل.
تكاليف تشغيلية أخرى	تتنبأ الإدارة بهذه التكاليف على أساس الهيكل الحالي للأعمال، بتعديل الزيادات التضخمية ولكنها لا تعكس أي إعادة هيكلية مستقبلية أو تدابير خاصة بتوفير التكاليف. تمثل المبالغ المفصح عنها متوسط تكاليف التشغيل لمدة خمس سنوات وهي فترة التنبؤات.
النفقات الرأسمالية السنوية	ويستند ذلك على التجربة التاريخية للإدارة، ونفقات التجديد المقررة.
معدل النمو طويل الأجل	ويمثل ذلك متوسط معدل النمو المرجح المستخدم لاستنتاج التدفقات النقدية التي تتجاوز فترة الموازنة. وتتطابق المعدلات مع التوقعات المدرجة في تقارير الصناعة.
معدلات الخصم	تعكس المخاطر المحددة المرتبطة بالمجال الصناعي ذي العلاقة والدول التي تعمل فيها شركات المجموعة.

و الاعتراف بالإيرادات

يتم تأجيل الاعتراف بالإيرادات المتعلقة بتقديم سلع مجانية أو الحصول على خصم مقابل البضاعة منتهية الصلاحية، والتي تختلف حسب ترتيبات المنتج ومجموعات الشراء. تعتمد هذه الترتيبات مع العملاء على تقديم المطالبات في وقت لاحق بعد الاعتراف الأولي بعملية البيع.

تتم مراجعة مبالغ الإيرادات المؤجلة وتعديلها بانتظام في ضوء الالتزامات التعاقدية والقانونية والاتجاهات التاريخية والخبرة السابقة وظروف السوق المتوقعة. يتم تقييم ظروف السوق عن طريق معلومات الوكلاء والتحليل الداخلي للأسواق والمعلومات التي يتم إعدادها داخليًا.

ز. التدني في قيمة الممتلكات ومنشآت ومعدات

في حالة وجود دليل موضوعي على انخفاض القيمة وفقا للسياسة المحاسبية في إيضاح ٢-١٠، تقوم المجموعة باختبار ما إذا كانت الممتلكات والآلات والمعدات قد تكبدت انخفاض القيمة في كل فترة تقرير مالي. يتم تحديد المبلغ القابل للاسترداد من الممتلكات والآلات والمعدات على حسابات القيمة الاستخدامية، والتي تقتضي وضع افتراضات لها.

تأخذ الإدارة بعض مؤشرات التدني بالقيمة بعين الاعتبار كالانخفاض في الأسعار العالمية للأدوية، أية تطورات تكنولوجية حديثة التي تؤثر على كفاءة الإنتاج وانخفاض في الطلب وعدم الاستقرار في الأوضاع السياسية للبلد وغيرها من المؤشرات.

وتستعين هذه الحسابات بتوقعات التدفقات النقدية على أساس الموازنات المالية المعتمدة من قبل إدارة المجموعة والتي تغطي فترة خمس سنوات، ويتم استنتاج التدفقات النقدية ما بعد فترة الخمس سنوات باستخدام معدلات النمو التقديرية.

(٥) ممتلكات ومنشآت ومعدات

المجموع	أثاث	أجهزة الحاسب الآلي	سيارات	قطع غيار	أجهزة ومعدات	مباني	أراضي	٢٠٢٢ التكلفة
دينار	دينار	دينار	دينار	دينار	دينار	دينار	دينار	أول كانون الثاني ٢٠٢٢
٨٣,٤٩٧,٢٢٤	٣,٣٢٧,٧٤٧	٢,٤٨٦,٩٥٩	٢,٣٦٥,٣٣٦	٥١٩,٨٨٧	٤٤,٢٧٦,٢٦٨	٢٧,٢٤٤,٣٧٥	٢,٢٧٦,٦٥٢	إضافات
١,٦١٣,٢٦٢	٥٣,٤٧٧	٨١,٤٧١	١١٠,٥٦٤	-	١,١٩٣,٨١٨	١٧٣,٩٣٢	-	استبعادات
(١٠٨,٩٣٨)	(١٠٢,٥٢٣)	(٦,٤١٥)	-	-	-	-	-	تحويلات من مشاريع
٢٨٤,٥٩١	-	-	-	-	٢٨٤,٥٩١	-	-	تحت التنفيذ
١٣٦,٥٣٣	١,١٨٩	١,٤٨٥	١,١٣٤	-	٣٦,٣٧٢	٩٠,٦٣١	٥,٧٢٢	فروقات ترجمة
٨٤,٤٢٢,٦٧٢	٣,٢٧٩,٨٩٠	٢,٥٦٣,٥٠٠	٢,٤٧٧,٠٣٤	٥١٩,٨٨٧	٤٥,٧٩١,٠٤٩	٢٧,٥٠٨,٩٣٨	٢,٢٨٢,٣٧٤	٣١ كانون الأول ٢٠٢٢
٤٩,٢٠٩,٠٥٩	٢,٨٣٩,١٠١	٢,٣٠٥,٠٣١	٢,٢١٥,٠٩٠	٣٨٥,٢١٣	٣١,٥٢٥,٨٩٩	٩,٩٣٨,٧٢٥	-	الاستهلاك المتراكم
٣,٥١٨,٦٢٦	٣٤٧,٠٨١	٩٦,٦٥١	٧٨,٣٦٠	٥١,٢٧١	٢,٢٢٩,١٨٦	٧١٦,٠٧٧	-	أول كانون الثاني ٢٠٢٢
(١٠٨,٩٣٨)	(١٠٢,٥٢٣)	(٦,٤١٥)	-	-	-	-	-	مصرف الاستهلاك
٣٧,٠٢٠	٨,٣٣١	٥٧٧	١,٥١٧	-	١٩,٤٦١	٧,١٣٤	-	استبعادات
٥٢,٦٥٥,٧٦٧	٣,٠٩١,٩٩٠	٢,٣٩٥,٨٤٤	٢,٢٩٤,٩٦٧	٤٣٦,٤٨٤	٣٣,٧٧٤,٥٤٦	١٠,٦٦١,٩٣٦	-	فروقات ترجمة
٣١,٧٦٦,٩٠٥	١٨٧,٩٠٠	١٦٧,٦٥٦	١٨٢,٠٦٧	٨٣,٤٠٣	١٢,٠١٦,٥٠٣	١٦,٨٤٧,٠٠٢	٢,٢٨٢,٣٧٤	٣١ كانون الأول ٢٠٢٢

صافي القيمة الفترية -

تم توزيع مصرف الاستهلاك في قائمة الدخل الموحدة كما يلي:

٢٠٢١	٢٠٢٢
دينار	دينار
٢,٩٩٣,٦٦٩	٣,٠٥٩,٨٥١
٩٩,٥٦١	١٣٢,٦٦٠
١٤٩,٧٨٣	١٥٠,٢٤٥
٢١٥,٩٦٦	١٧٥,٨٧٠
٣,٤٥٨,٩٧٩	٣,٥١٨,٦٢٦

بلغت الممتلكات والآلات والمعدات المستهلكة بالكامل ٢٥,٤٥١,٣١٧ دينار كما في ٣١ كانون الأول ٢٠٢٢ (٢٠٢١: ٢٤,٥١٩,٣٨٢ دينار).

قامت الشركة التابعة مديي فارما في الجزائر برهن أرض المصنع لصالح بنك سوسيتيه جنرال مقابل الحصول على قرض بنكي.

البيان	أثاث وأجهزة مكتبية	أجهزة الحاسب الآلي	سيارات	قطع غيار	آلات وأجهزة ومعدات	مباني	أراضي	٢٠٢١ الكافة
المجموع	دينار	دينار	دينار	دينار	دينار	دينار	دينار	٢٠٢١ أول كانون الثاني
٨٠,٩٩٠,٤٥٩	٣,٠٧٧,٦٦٢	٢,٤٠٣,٦٤٩	٢,٣٠٨,١٣٩	٥٠٧,٦٥٢	٤٢٩,٢٥٥,٣٠٠	٢٧,٤٦٥,٤٤٦	٢,٣٠٢,٦١١	٢٠٢١ أول كانون الثاني
١,٠٦٨,٥٩٣	١٢٠,٢٢٣	٨٧,٠٤٥	٦٢,٣٤١	١٢,٢٣٥	٦٦٧,٣٤٩	١١٩,٤٠٠	-	إضافات
١,٠٤٩,٣٠٣	١٤٦,٨٧٠	-	-	-	٨٣٣,٦٣٠	٦٨,٨٠٣	-	تحويلات من مشاريع
(٦١١,١٣١)	(١٧,٠٠٨)	(٣,٧٣٥)	(٥,١٤٤)	-	(١٥٠,٠١١)	(٤٠٩,٣٧٤)	(٢٥,٩٥٩)	تحت التنفيذ
٨٢,٤٩٧,٣٣٤	٣,٣٧٧,٧٤٧	٢,٤٨٦,٩٥٩	٢,٣٦٥,٣٣٦	٥١٩,٨٨٧	٤٤,٣٧٦,٣٦٨	٢٧,٣٤٤,٣٧٥	٢,٢٧٦,٦٥٢	فروقات ترجمة عملات
٤٥,٨٤٦,٨٦٨	٢,٧١٥,٨٤٧	٢,٣٣١,١٧١	٢,١٣٤,١٢٧	٣٣٤,١١٧	٢٩,٤١٧,٦٣٣	٩,٠١٣,٩٧٣	-	أخينة
٣,٤٥٨,٩٧٩	١٣٦,٣٧٤	٧٥,٢٩٠	٨٦,٤١٧	٥١,٠٩٦	٢,١٥٦,٩٤٨	٩٥٢,٩٥٤	-	٢٠٢١ أول كانون الثاني
(٩٦,٧٨٨)	(١٣,٠٢٠)	(١,٤٣٠)	(٥,٤٥٤)	-	(٤٨,٦٨٣)	(٢٨,٢٠٢)	-	مصرف الاستهلاك
٤٩,٣٠٩,٠٥٩	٢,٨٣٩,١٠١	٢,٣٠٥,٠٣١	٢,٣١٥,٩٠٠	٣٨٥,٢١٣	٣١,٥٢٥,٨٩٩	٩,٩٣٨,٧٢٥	-	فروقات ترجمة
٣٣,٢٨٨,١٦٥	٤٨٨,٦٤٦	١٨١,٩٢٨	١٥٠,٢٤٦	١٣٤,٦٧٤	١٢,٧٥٠,٣٦٩	١٧,٣٠٥,٦٥٠	٢,٢٧٦,٦٥٢	٢٠٢١ أول كانون الأول

الاستهلاك المتراكم
أول كانون الثاني ٢٠٢١
مصرف الاستهلاك
فروقات ترجمة
٢٠٢١
أول كانون الأول

صافي القيمة المكتسبة -
٢٠٢١
أول كانون الأول

(٦) الإيجارات

أدرجت المجموعة حق استخدام الأصول مقابل التزامات الإيجار بموجب عقد الإيجار طويل الأجل بموجب عقد استئجار الأرض من قبل دار الدواء الجزائر لمدة ٥ سنوات. تبلغ أقساط الإيجار السنوية ١٢٤,٧٧٣ دينار وتُدفع كل عام.

اعترفت المجموعة بحق استخدام الأصل والتزام الإيجار، وهي القيمة الحالية لجميع مدفوعات الإيجار الدنيا للسنوات المتبقية والتي تمثل الحد الأقصى لمدة العقد باستثناء خيار التمديد (وهو غير إلزامي). يتم احتساب الإطفاء على أساس القسط الثابت لتوزيع التكلفة على كامل مدة حق استخدام الأصل. يتم احتساب فائدة التزام الإيجار باستخدام معدل فائدة ٦٪ والذي يمثل معدل الاقتراض الإضافي للمجموعة.

يتم الاعتراف بعقود الإيجار كموجودات لحق الاستخدام والمطلوبات المقابلة في التاريخ الذي تكون فيه تلك الأصول متاحة للاستخدام من المجموعة. يتم توزيع كل دفعة إيجار بين الالتزام وتكلفة التمويل، ويتم تحميل تكلفة التمويل على قائمة الدخل الموحدة على مدى فترة الإيجار. يتم احتساب الإطفاء على أصول حق الاستخدام على مدى العمر الإنتاجي للأصل أو مدة الإيجار، أيهما أقصر، باستخدام طريقة القسط الثابت.

تقاس الموجودات والمطلوبات الناتجة من الإيجار على أساس القيمة الحالية. تتضمن موجودات الإيجار صافي القيمة الحالية لدفعات الإيجار التالية:

- دفعات ثابتة (تشمل الدفعات الثابتة من حيث الجوهر)، ناقصاً أي حوافز إيجار مستحقة.
- دفعات إيجار متغيرة بناءً على المؤشر أو المعدل، تم قياسه مبدئياً باستخدام المؤشر أو السعر كما في تاريخ البدء.
- المبالغ المتوقعة دفعها من قبل المجموعة بموجب ضمانات القيمة المتبقية.
- سعر ممارسة خيار الشراء إذا كانت المجموعة متأكدة بشكل معقول من ممارسة هذا الخيار.
- دفعات عن غرامات فسخ الإيجار، إذا كانت شروط الإيجار تشير إلى استخدام المستأجر هذا الخيار.

كذلك يتم تضمين مدفوعات الإيجار التي من الممكن دفعها بموجب خيارات التمديد المؤكدة بشكل معقول في قياس الالتزام.

يتم خصم مدفوعات الإيجار باستخدام معدل الفائدة المتضمن في عقد الإيجار. إذا لم يتضمن عقد الإيجار معدلات فائدة، وهو ما يحدث عموماً لعقود الإيجار في المجموعة، يتم استخدام معدل الاقتراض الإضافي للمستأجر، وهو السعر الذي يتعين على المستأجر الفرد دفعه لاقتراض الأموال اللازمة للحصول على أصل بقيمة مماثلة لأصل حق الاستخدام في بيئة اقتصادية مماثلة بشروط وأمن وشروط مماثلة.

يمكن استخدام معدلات الفائدة على القروض الممولة مؤخرًا والتي لها نفس خصائص السداد لدفعات الإيجار كمرجع لتحديد معدل الاقتراض الإضافي الخاص باحتساب أصل والتزام عقود الإيجار.

يتم توزيع مدفوعات الإيجار بين أصل القرض وتكلفة التمويل. يتم تحميل تكلفة التمويل على قائمة الدخل الموحدة على مدى فترة الإيجار وذلك لإنتاج معدل فائدة دوري ثابت على الرصيد المتبقي من الالتزام لكل فترة.

يقاس حق استخدام الأصل بالتكلفة التي تشمل التالي:

- مبلغ القياس المبدئي للالتزام بالإيجار،
- أي دفعات إيجار مسددة في أو قبل تاريخ بدء العقد ناقصاً أي حوافز إيجار مستلمة،
- أي تكاليف أولية مباشرة،
- تكاليف التصليحات لإعادة الأصل للمستأجر لحالته قبل الاستئجار.

يتم بشكل عام استهلاك أصول حق الاستخدام على مدى العمر الإنتاجي للأصل أو مدة الإيجار أيهما أقصر على أساس القسط الثابت. إذا كانت المجموعة متأكدة بشكل معقول من ممارسة خيار الشراء، يتم استهلاك أصل حق الاستخدام على مدى العمر الإنتاجي للأصل الأساسي.

يتم الاعتراف بالمدفوعات المرتبطة بعقود الإيجار قصيرة الأجل للأصول منخفضة القيمة على أساس القسط الثابت كمصروف في قائمة الدخل الموحدة. عقود الإيجار قصيرة الأجل هي عقود إيجار مدتها ١٢ شهراً أو أقل بدون خيار شراء.



أ- المبالغ المعترف بها في قائمة المركز المالي الموحدة:

٢٠٢١ دينار	٢٠٢٢ دينار
١٩٧,٣٤٩	٢٠,٤٣٢
٢٤٨,٠٢٧	١٣٧,٨٧٧

حق استخدام أصول مستأجرة
حق استخدام أصول مستأجرة كما في ٣١ كانون الأول

التزامات عقود أصول مستأجرة
متداول

ب- المبالغ المعترف بها في قائمة الدخل الموحدة:

٢٠٢١ دينار	٢٠٢٢ دينار
١١٧,٥٣٥	١١٧,٥٣٥
٥,٦١٦	٧,٤٨٨
١٢٣,١٥١	١٢٥,٠٢٣

استهلاك أصول حق الاستخدام (إيضاح ٢٥)
مصروفات الفوائد (مدرجة في تكاليف التمويل)

(٧) مشاريع تحت التنفيذ

يمثل هذا البند بشكل رئيسي كلفة مشروع إنشاء خطوط انتاج سفالسيبورين في مصنع الجزائر. تبلغ الكلفة الإجمالية المتوقعة لهذا المشروع ٨٨٣,٨٤٠ دينار، إن المجموعة بصدد الحصول على موافقات وزارة الصحة لبدء الإنتاج ومن المتوقع الإنتهاء من هذا المشروع في نهاية الربع الأول من عام ٢٠٢٣.

ان الحركة على مشاريع تحت التنفيذ كما يلي:

٢٠٢١ دينار	٢٠٢٢ دينار
١,٦١٢,٩٣٣	٨٣٣,١٢٢
٢٩٦,٤٠٠	٥٢,٢٣٣
(١,٠٤٩,٣٠٣)	(٢٨٤,٥٩١)
(٢٦,٩٠٨)	٧,٦١٦
٨٣٣,١٢٢	٦٠٨,٣٨٠

رصيد بداية السنة
إضافات

تحويلات الى بند ممتلكات ومنشآت ومعدات (إيضاح ٥)
فروقات ترجمة عملات أجنبية



(٨) موجودات غير ملموسة

تمثل الموجودات غير الملموسة الظاهرة في قائمة المركز المالي الموحدة ما يلي:

رصيد بداية السنة	فروقات ترجمة	رصيد نهاية السنة	
دينار	دينار	دينار	
٥٦,٨٢٤	-	٥٦,٨٢٤	٢٠٢٢
٢,١٧٤,٠٠٣	-	٢,١٧٤,٠٠٣	الشهرة*
١,٥٢٥,٤٦٩	(١,٩٠٦)	١,٥٢٧,٣٧٥	علامة تجارية*
٣,٧٥٦,٢٩٦	(١,٩٠٦)	٣,٧٥٨,٢٠٢	حق امتياز**
٥٦,٨٢٤	-	٥٦,٨٢٤	٢٠٢١
٢,١٧٤,٠٠٣	-	٢,١٧٤,٠٠٣	الشهرة*
١,٥٢٧,٣٧٥	(١٧,٣٩٣)	١,٥٤٤,٧٦٨	علامة تجارية*
٣,٧٥٨,٢٠٢	(١٧,٣٩٣)	٣,٧٧٥,٥٩٥	حق امتياز**

* نتجت الشهرة والعلامة التجارية من توزيع سعر الشراء الناتج عن تملك شركة دار الدواء المساهمة العامة المحدودة. هذا وفي رأي إدارة المجموعة أن عمر العلامة التجارية غير محدد، هذا وتقوم إدارة المجموعة بعمل اختبار تدني قيمة الشهرة والعلامة التجارية بشكل سنوي أو عند وجود مؤشرات على تدني قيمتها.

** نتج حق الامتياز من خلال العقد المبرم مع الشريك في الشركة التابعة شركة ميدي فارما - الجزائر والذي يتيح له تملك ١٥٪ من رأسمال تلك الشركة التابعة والممول من الشركة المالكة شركة الدار الأردنية للاستثمار محدودة المسؤولية (شركة تابعة).

- قامت المجموعة بتاريخ ٣١ كانون الأول ٢٠٢٢ بإجراء اختبار تدني قيمة الشهرة والعلامة التجارية. تم تحديد القيمة القابلة للاسترداد لقطاع أغذية وحليب الأطفال عن طريق احتساب القيمة قيد الاستخدام للقطاع والتي تم احتسابها بناء على التدفقات النقدية المتوقعة للقطاع والمبنية على الموازنة التقديرية لعام ٢٠٢٢ التي تم إقرارها من قبل الإدارة، وقد تم احتساب التدفقات النقدية المتوقعة بعد عام ٢٠٢٢ باستخدام معدل نمو ٢٪.

تعتقد الإدارة أن معدل النمو مناسباً بالنظر لطبيعة العمل والنمو العام في النشاط الاقتصادي في المنطقة. وقد تم استخدام معدل خصم يبلغ ١٢,٥٧٪ لخصم التدفقات النقدية المتوقعة والذي يمثل المتوسط المرجح لكلفة رأس المال للمجموعة معدلاً ليأخذ بعين الاعتبار المخاطر الخاصة بالقطاع.

لم ينتج عن اختبار التدني أي خسائر تدني في قطاع الأغذية وحليب الأطفال.

إن احتساب القيمة قيد الاستخدام لقطاع الأغذية وحليب الأطفال يتأثر بالافتراضات التالية:

- إجمالي الربح
- معدل الخصم
- معدل النمو المستخدم في احتساب التدفقات النقدية المتوقعة

فيما يتعلق باحتساب القيمة قيد الاستخدام، ترى الإدارة أن أي تغيير معقول في الافتراضات المذكورة أعلاه لن ينتج عنه أن تتجاوز القيمة الدفترية لقطاع الأغذية وحليب الأطفال قيمته القابلة للاسترداد بشكل جوهري.

(٩) استثمار في شركة حليفة

يمثل هذا البند مساهمة المجموعة في رأس مال الشركة التالية باستخدام طريقة حقوق الملكية:

رصيد الاستثمارات في الشركات الحليفة		نشاط الشركة	نسبة المساهم %	بلد التأسيس	
٢٠٢١	٢٠٢٢				
دينار	دينار				
٢,٢٦٠,٥٨٢	٢,٠٣٦,٠٤٩	صناعي	٣٣,٦٤	الأردن	شركة دار الدواء للصناعات البيطرية محدودة المسؤولية
					إن الحركة على الإستثمار في شركة حليفة هي كما يلي:
٢٠٢١	٢٠٢٢				
دينار	دينار				
٢,٢٥٣,٦١٥	٢,٢٦٠,٥٨٢				الرصيد كما في ١ كانون الثاني
٥٧,٤٢٣	٤٤,٢٤٦				حصة المجموعة من أرباح الشركة الحليفة
-	(٢١٨,٣٢٣)				تعديلات*
(٥٠,٤٥٦)	(٥٠,٤٥٦)				أرباح موزعة من الشركة الحليفة
٢,٢٦٠,٥٨٢	٢,٠٣٦,٠٤٩				الرصيد كما في ٣١ كانون الأول

الجدول التالي يوضح ملخص القوائم المالية للشركة الحليفة المستثمر بها من قبل المجموعة:

شركة دار الدواء للصناعات البيطرية محدودة المسؤولية		
٢٠٢١	٢٠٢٢	
دينار	دينار	
٥,٣٦٣,٩٣٦	٥,٤١٦,٥٠١	الموجودات المتداولة
١,٤٥٣,١٥٩	١,٥٣٧,٤١٤	الموجودات غير المتداولة
(٩٧,١٧٣)	(٢٥٢,٤٥٢)	المطلوبات المتداولة
٦,٧١٩,٩٢٢	٦,٧٠١,٤٦٣	صافي الموجودات
-	(٦٤٨,٩٩٨)	تعديلات*
	٦,٠٥٢,٤٦٥	
%٣٣,٦٤	%٣٣,٦٤	نسبة ملكية المجموعة في الشركة الحليفة
٢,٢٦٠,٥٨٢	٢,٠٣٦,٠٤٩	قيمة الاستثمار في الشركة الحليفة

*قامت المجموعة بإحتساب حصتها من أثر التعديلات الواجب تسجيلها على القوائم المالية للشركة الحليفة.

حصة المجموعة من إيرادات ونتائج أعمال الشركة الحليفة:

شركة دار الدواء للصناعات البيطرية محدودة المسؤولية		
٢٠٢١	٢٠٢٢	
دينار	دينار	
٤,٢٦٠,٧٧٨	٤,٣٦٠,٠٧٥	صافي المبيعات
(٣,١٧١,٧٩٨)	(٣,٣٣٤,٦٢٢)	كلفة المبيعات
(٨٨٢,٦٩٤)	(٨٦١,٨٩٢)	مصاريف أخرى
٢٠٦,٢٨٦	١٦٣,٥٦١	ربح قبل الضريبة
(٣٥,٥٨٨)	(٣٢,٠٣٣)	ضريبة الدخل
١٧٠,٦٩٨	١٣١,٥٢٨	ربح السنة
٥٧,٤٢٣	٤٤,٢٤٦	حصة المجموعة من ربح السنة

(١٠) مخزون

٢٠٢١	٢٠٢٢	
دينار	دينار	
٧,٥٧٦,٦١٧	٦,٨٣٧,٦٨٠	بضاعة جاهزة
١,٢٧٣,٠٣١	١,٧٠٤,٨٧٧	بضاعة قيد التصنيع
٧,٧١٦,٢٧٣	٧,١٠٢,٨٢٨	مواد أولية وتعبئة
٦٩,٣٤٨	٤٢٢,٣٩٤	بضاعة في الطريق
٣٤١,٩٧٠	٤١٨,٥٤٧	مواد مخبرية
٣٥,٦٢٣	٥٤,٠٨٠	أخرى
١٧,٠١٢,٨٦٢	١٦,٥٤٠,٤٠٦	
(١,٨٠٦,١٣٤)	(١,٥٢٢,٩٦١)	مخصص مواد بطيئة الحركة*
١٥,٢٠٦,٧٢٨	١٥,٠١٧,٤٤٥	

* إن الحركة على مخصص مواد بطيئة الحركة خلال السنة كانت كالتالي:

٢٠٢١	٢٠٢٢	
دينار	دينار	
١,٨٩٥,٩٨٢	١,٨٠٦,١٣٤	الرصيد في بداية السنة
١,٣٩٧,٩٠٣	٩٤٨,١٩٢	مصرف مخصص مواد بطيئة الحركة (إيضاح ٢٧)
(١,٤٨٧,٧٥١)	(١,٢٣١,٣٦٥)	بضاعة تم إتلافها خلال السنة
١,٨٠٦,١٣٤	١,٥٢٢,٩٦١	الرصيد في نهاية السنة

(١١) ذمم تجارية وأرصدة مدينة أخرى

٢٠٢١	٢٠٢٢	
دينار	دينار	
٢٥,٠٣٦,٧٢٩	٢٨,٢٧٦,٢٧٨	ذمم مدينة تجارية
٥,٩٧٢,٨٣٣	٥,٩٩٩,٠٥٩	شيكات برسم التحصيل
٦٦٢,٣١١	٣,٥٤٢,٩٤٦	مبالغ مستحقة من أطراف ذات علاقة (إيضاح ٣١)
٢,٣٨٩,٠١٩	٣,١٢٨,٠٧٩	مصاريف مدفوعة مقدماً
٩٥,٤٩٨	٢,٦٤٩,٥٨٢	دفعات مقدمة للموردين
٦٨٢,٧٨١	٨٣٢,٢٦٤	تأمينات مستردة
٧١٢,٤٧٨	٨٢١,١٢٠	أمانات ضريبة الدخل والمبيعات
٢٠١,٥٣٣	٢٦٠,١٤٧	أخرى
(١,٥٧٠)	-	المحول الى موجودات معدة للبيع (إيضاح ٣٢)
٣٥,٧٥١,٦١٢	٤٥,٥٠٩,٤٧٥	
(٧,٨٧٩,٤٨٦)	(٨,١٤٠,١٩٥)	ينزل: خسائر ائتمانية متوقعة*
٢٧,٨٧٢,١٢٦	٣٧,٣٦٩,٢٨٠	

* فيما يلي الحركة على الخسائر الائتمانية المتوقعة كما في ٣١ كانون الأول:

٢٠٢١	٢٠٢٢	
دينار	دينار	
٨,١٥٣,٥٧٣	٧,٨٧٩,٤٨٦	الرصيد كما في أول كانون الثاني
-	٢٥٥,٦٩٢	مصرف مخصص التدني خلال السنة
(١٠٠,٣٨٤)	-	المردود من المخصص
(١٣٤,٢٦٢)	(١٠,٦٥٣)	الديون المعدومة
(٣٩,٤٤١)	١٥,٦٧٠	فروقات ترجمة عملات أجنبية
٧,٨٧٩,٤٨٦	٨,١٤٠,١٩٥	الرصيد كما في ٣١ كانون الأول

يتم تحديد مخصص خسارة الائتمان للذمم المدينة التجارية وفقاً لمصفوفة المخصص المعروضة في الجدول أدناه. تستند مصفوفة المخصصات إلى عدد الأيام التي تجاوز فيها الأصل استحقاقه:

معدل الخسارة المتوقعة					
قطاع العميل	المتداول	تجاوزت موعداً	تجاوزت موعداً	تجاوزت موعداً	تجاوزت موعداً
	١ إلى ٩٠	٩١ إلى ١٨٠	١٨١ إلى ٢٧٠	٢٧١ إلى ٣٦٠	تجاوزت موعداً
	١ إلى ٩٠ يوماً	٩١ إلى ١٨٠ يوماً	١٨١ إلى ٢٧٠ يوماً	٢٧١ إلى ٣٦٠ يوماً	تجاوزت موعداً
مستودعات الأدوية	٠,١٪	٠,٨٪	٣,٣٪	١٣,٥٪	٦٥,٣٪
القطاعات الحكومية	٨٪	١٢٪	٢٥٪	٤٢٪	٦٧٪
المستشفيات	٠٪	٤٪	١٢٪	١٩٪	٣٦٪
قطاع حكومي	٠,٠١٪	٠,٠١٪	٠,٠١٪	٠,٠١٪	٠,٠١٪
الصيدليات	٠٪	٤٪	٨٪	١٣٪	٢٠٪
الوكلاء	١,٢٣٪	٨٪	١٥٪	٢٥٪	٤٠٪
أخرى	٨٪	١٢٪	٢٥٪	٤٢٪	٦٧٪

* تمثل هذه النسبة احتمالية التعثر (PD) والتي تحسب وفقاً للمخاطر الائتمانية والعوامل الاقتصادية المستقبلية، والقطاعات التي يعمل بها عملاء الشركة والخسارة على افتراض التعثر (LGD) والتي تعتمد على القيمة التحصيلية للضمانات القائمة (RR) وقيمة التعرض عند التعثر (EAD).

* لبعض عمليات البيع تقوم المجموعة الاحتفاظ بالضمانات مقابل هذه المبيعات والتي تتم على شكل اعتمادات بنكية أو تأمين ائتماني. بالإضافة إلى ذلك تقوم المجموعة بتأمين بعض الذمم المدينة لعملائها في الجزائر.

تمنح المجموعة عملاءها فترة سماح وفقاً لسياسة الائتمان لديها من ٣٠-١٨٠ يوماً.

فيما يلي جدول أعمار الذمم التجارية كما في ٣١ كانون الأول:

الذمم المدينة المستحقة وغير متدنية القيمة					
٣٠-١ يوم	٩٠-٣١ يوم	١٨٠-٩١ يوم	١٨١ يوم فأكثر	المجموع	
دينار	دينار	دينار	دينار	دينار	
١٣,٥٩٣,٩٨٦	٢,٥٠٧,١٧٢	٢,١٢٦,٦٣٠	١٠,٠٤٨,٤٩٠	٢٨,٢٧٦,٢٧٨	٢٠٢٢
٦,٤٤٥,١٧٠	٥,٢٢٦,٤١٥	١,٣٢٥,٢٢٩	١٢,٠٣٩,٩١٥	٢٥,٠٣٦,٧٢٩	٢٠٢١

(١٢) أرصدة بنكية محتجزة

يمثل هذا البند قيمة النقد المودع كضمانات مقابل رفع سقف تسهيلات جاري مدين دار الدواء الجزائر لدى بنك الاسكان للتجارة والتمويل – الجزائر.

(١٣) نقد في الصندوق وأرصدة لدى البنوك

٢٠٢١	٢٠٢٢	
دينار	دينار	
٥١,٧٦٩	٦٧,٢٧٣	نقد في الصندوق
٣,٢٥٦,٩٢٥	٤,٢٦٦,٦٠٨	النقد لدى البنوك
٧,٧٢٤,٠٤٤	٩,٤١٦,٨٦٥	ودائع قصيرة الأجل *
١١,٠٣٢,٧٣٨	١٣,٧٥٠,٧٤٦	

*يمثل هذا البند مبالغ مودعة لأجل بالدينار الأردني لدى البنوك المحلية بمعدل سعر فائدة سنوي يتراوح بين ٣,٥٪ و ٤,٥٪ (٢٠٢١ : ٣-٤٪) وتستحق خلال فترة تتراوح بين شهر وثلاثة أشهر.

يمثل النقد وما في حكمه لغرض إعداد قائمة التدفقات النقدية الموحدة ما يلي:

٢٠٢١	٢٠٢٢	
دينار	دينار	
١١,٠٣٢,٧٣٨	١٣,٧٥٠,٧٤٦	نقد في الصندوق وأرصدة لدى البنوك
١١٦,٨٢٩	٩٥,٠٥٧	نقد وأرصدة لدى البنوك - شركات تابعة تحت التصفية (إيضاح ٣٢)
(١٥,٧٨٦,٦٣٥)	(١٥,٨٤١,٤٣٣)	بنوك دائنة (إيضاح ١٧)
(٤,٦٣٧,٠٦٨)	(١,٩٩٥,٦٣٠)	

(١٤) حقوق الملكية

رأس المال

يبلغ رأس مال الشركة المصرح والمكتتب به ٣٥,٠٠٠,٠٠٠ دينار بقيمة اسمية دينار أردني للسهم الواحد كما في ٣١ كانون الأول ٢٠٢٢.

احتياطي إجباري

تمثل المبالغ المتجمعة في هذا الحساب والبالغة ١٠,٠٠٠,٠٠٠ دينار كما في ٣١ كانون الأول ٢٠٢٢ و ٢٠٢١ ما تم تحويله من صافي الأرباح السنوية قبل ضريبة الدخل بنسبة ١٠٪ خلال السنوات وفقاً لقانون الشركات، وهو غير قابل للتوزيع على المساهمين. تستطيع المجموعة التوقف عن تحويل مبالغ للاحتياطي الإجباري عندما يبلغ رصيد الاحتياطي ٢٥٪ من رأس المال المصرح به إلا أنه يجوز بموافقة الهيئة العامة للشركة الاستمرار في اقتطاع هذه النسبة السنوية إلى أن يبلغ هذا الاحتياطي ما يعادل مقدار رأس مال الشركة المصرح به.

قامت المجموعة بتاريخ ٦ أيار ٢٠٢١ بناءً على قرار الهيئة العامة بتحويل مبلغ ٧٣٩,٣٧٣ دينار من رصيد الأرباح المدورة كما في ٣١ كانون الأول ٢٠٢١ إلى رصيد الإحتياطي الإجباري.

احتياطي اختياري

تمثل المبالغ المتجمعة في هذا الحساب ما تم تحويله من الأرباح السنوية الصافية قبل ضريبة الدخل بنسبة لا تزيد عن ٢٠٪ خلال السنوات وهو قابل للتوزيع على المساهمين.

قامت المجموعة بتاريخ ٦ أيار ٢٠٢١ بناءً على قرار الهيئة العامة بتحويل مبلغ ١,٩٩٢,٠٠٣ دينار من رصيد الأرباح المدورة كما في ٣١ كانون الأول ٢٠٢١ إلى رصيد الإحتياطي الإختياري.

احتياطي خاص

تمثل المبالغ المتجمعة في هذا الحساب ما تم تحويله من الأرباح السنوية الصافية قبل ضريبة الدخل بنسبة لا تزيد عن ٥٪ خلال السنوات وهو قابل للتوزيع على المساهمين. يستخدم الاحتياطي الخاص في الأغراض التي يقرها مجلس الإدارة.

قامت المجموعة بتاريخ ٦ أيار ٢٠٢١ بناءً على قرار الهيئة العامة بتحويل مبلغ ١,٢٦٨,٦٢٤ دينار من رصيد الأرباح المدورة كما في ٣١ كانون الأول ٢٠٢١ إلى رصيد الإحتياطي الخاص.

فروقات ترجمة عملات أجنبية

تمثل المبالغ المتجمعة في هذا الحساب والبالغة ٨,٩٨٢,٩٠٥ دينار فروقات العملة الأجنبية الناتجة عن ترجمة القوائم المالية للشركات التابعة الأجنبية.

(١٥) القروض

(أ) قروض بنكية طويلة الأجل

٢٠٢١	٢٠٢٢
دينار	دينار
٤,٣٦١,٦٧٤	٢,٦٣٣,٦٥٢
٣,٧٤١,٩٩٤	٢,٥٩٣,٦٠٨
٨,١٠٣,٦٦٨	٥,٢٢٧,٢٦١

قروض بنكية طويلة الأجل
الجزء المتداول من قروض بنكية طويلة الأجل

قرض بنك سويسته جنرال

قامت الشركة التابعة لشركة ميدي فارما- الجزائر خلال عام ٢٠١٧ بتوقيع إتفاقية قرض مع بنك سويسته جنرال- الجزائر بسقف ٨٤٥,٠٠٠,٠٠٠ دينار جزائري كما تم رفع سقف القرض خلال عام ٢٠١٨ بمبلغ ١٠٠,٠٠٠,٠٠٠ دينار جزائري ليصبح رصيد القرض ٩٤٥,٠٠٠,٠٠٠ أي ما يعادل ٤,٨٧٦,٢٠٠ دينار لتمويل إنشاء مصنع ميدي فارما في الجزائر. يسدد القرض بموجب ٢٠ قسط ربع سنوي متتالي. استحق القسط الأول في ٣١ كانون أول ٢٠١٨. يستحق القسط الأخير بتاريخ ٣٠ أيلول ٢٠٢٣. قامت الشركة برهن أرض المصنع لصالح البنك.

قرض البنك العربي (١)

قامت شركة دار الدواء بفتح خط ائتمان مع البنك العربي بقيمة ٤٢١,٤٥٠ دينار يسدد القرض بموجب ٣٤ قسط شهري. بحيث استحق القسط الأول بتاريخ ١٧ كانون الأول ٢٠١٩. وقد قامت الشركة بتسديد القرض بالكامل خلال العام ٢٠٢٢.

قرض البنك العربي (٢)

قامت الشركة دار الدواء الأردن خلال عام ٢٠١٩ بتوقيع إتفاقية قرض مع البنك العربي بسقف ٤,٩٠٠,٠٠٠ دولار أمريكي ما يعادل ٣,٤٧٤,١٠٠ دينار لتمويل شراء آلات ومعدات. يسدد القرض على أقساط ربع سنوية بقيمة ٣٠٦,٠٠٠ دولار أمريكي، استحق القسط الأول بتاريخ ٢٣ شباط ٢٠٢٠ ويستحق القسط الأخير بتاريخ ٤ تشرين الثاني ٢٠٢٣. تم إعادة جدولة القرض خلال عام ٢٠٢٠ ليصبح القسط الأخير بتاريخ ٣١ تموز ٢٠٢٤.

في تموز ٢٠١٧، أعلنت هيئة السلوك المالي في المملكة المتحدة ('FCA') ، التي تنظم سعر الفائدة المعروض بين البنوك في لندن ('LIBOR') ، أن معيار الفائدة هذا سيتوقف بحلول عام ٢٠٢٣. لا تعتقد الإدارة أن يكون أثر التطبيق جوهري على القوائم المالية الموحدة.

قرض البنك العربي (٣)

١- قامت الشركة دار الدواء الأردن خلال عام ٢٠٢٠ بتوقيع إتفاقية قرض مع البنك العربي بسقف ١,٥٠٠,٠٠٠ دينار أردني لتمويل مصاريف الرواتب والضمان الاجتماعي وضريبة مبيعات والمصاريف التشغيلية الأخرى . يسدد القرض على أقساط شهرية بقيمة ٦٢,٥٠٠ دينار أردني، يستحق القسط الأول بتاريخ ٣٠ نيسان ٢٠٢٠ والأخير بتاريخ ٣١ آذار ٢٠٢٣. تم سداد القرض بالكامل خلال عام ٢٠٢٢.

٢ - قامت الشركة دار الدواء الأردن خلال عام ٢٠٢١ بتوقيع إتفاقية قرض مع البنك العربي بسقف ١,٥٠٠,٠٠٠ دينار أردني لتمويل مصاريف الرواتب والضمان الاجتماعي وضريبة مبيعات والمصاريف التشغيلية الأخرى . يسدد القرض على أقساط شهرية بقيمة ٦٢,٥٠٠ دينار أردني، يستحق القسط الأول بتاريخ ٣١ تشرين الثاني ٢٠٢١ والأخير بتاريخ ٣١ تشرين الثاني ٢٠٢٣.

٣- قامت الشركة دار الدواء الأردن خلال عام ٢٠٢٢ بتوقيع إتفاقية قرض مع البنك العربي بسقف ١,٥٠٠,٠٠٠ دينار أردني لتمويل مصاريف الرواتب والضمان الاجتماعي وضريبة مبيعات والمصاريف التشغيلية الأخرى ويسدد القرض على أقساط شهرية بقيمة ٦٢,٥٠٠ دينار أردني، يستحق القسط الأول بتاريخ ١ كانون ثاني ٢٠٢٣ والأخير بتاريخ ١ كانون أول ٢٠٢٤.

قرض بنك الأردن

قامت الشركة دار الدواء الأردن خلال عام ٢٠١٩ بتوقيع إتفاقية قرض مع بنك الأردن بسقف ٣,٠٠٠,٠٠٠ لتمويل فواتير العطاءات المحلية . يسدد هذا القرض دفعة واحدة بحد اقصى بتاريخ ٢٤ نيسان ٢٠٢١ وتم سداد القرض بالكامل بتاريخ ٢٤ نيسان ٢٠٢١ .



قرض بنك القاهرة عمان

قامت الشركة دار الدواء الأردن خلال عام ٢٠١٩ بتوقيع إتفاقية قرض مع بنك القاهرة عمان بقيمة ١,٠٩٩,٦٥٢ دينار لتمويل فواتير العطاءات الحكومية المحلية بكفالة الحكومة الأردنية. يسدد القرض دفعات نصف سنوية بقيمة ١٣٧,٤٥٦ دينار. استحق القسط الأول بتاريخ ٢٠ كانون الأول ٢٠٢٠ ويستحق القسط الأخير بتاريخ ٢٠ حزيران ٢٠٢٤. تم تسوية حساب القرض مع ذمة دائرة الشراء الموحد .

*تتراوح أسعار الفائدة على القروض طويلة الاجل بين ٣,٥% - ٨,٥% بحسب عملة القرض .

قروض متجددة قصيرة الأجل

خلال العام ٢٠٢٢، قامت المجموعة بتجديد عقود القروض المتجددة لديها مع البنوك المحلية وذلك بهدف تمويل مشترياتها واعتماداتها الخارجية. يلخص الجدول التالي تلك القروض وسقوفها الائتمانية:

العملة	٣١ كانون الأول ٢٠٢٢		٣١ كانون الأول ٢٠٢١	
	السقف الممنوح	المبلغ المستغل	السقف الممنوح	المبلغ المستغل
	دينار	دينار	دينار	دينار
بنك المؤسسة العربية المصرفية - دار الدواء الأردن	٣,٢٦١,٤٠٠	٢,٩٠٤,٧١٣	٢,١٢٧,٠٠٠	٢,١٧٤,٧٢٦
بنك الإسكان - دار الدواء الأردن	٥,٦٧٢,٠٠٠	٥,٠٥٨,٩٠٦	٦,٣٨١,٠٠٠	٣,٣٣٣,٣٤٧
البنك العربي - دار الدواء الأردن	٦,٣٨١,٠٠٠	٦,٩٤٢,٣٩٢	٦,٣٨١,٠٠٠	٤,٠٨٢,١٥٩
بنك الاستثمار العربي الأردني - دار الدواء الأردن	٢,٨٣٦,٠٠٠	٩٦٩,٧٩١	٤,٢٥٤,٠٠٠	٣,٢٠٥,٤٩٧
البنك العربي - دار الغذاء	١,٠٦٣,٥٠٠	٢٠٨,٠٣٣	١,٠٦٣,٥٠٠	٤٨٥,٠٧٥
بنك المؤسسة العربية المصرفية - دار الغذاء	٣,٠١٣,٢٥٠	١,٨٤٦,٠٠٧	٣,٨٩٩,٥٠٠	٢,١٩٨,٦٠١
	٢٢,٢٢٧,١٥٠	١٧,٩٢٩,٨٤٢	٢٤,١٠٦,٠٠٠	١٥,٤٧٩,٤٠٥

*تتراوح أسعار الفائدة على القروض قصيرة الاجل بين ٣,٧٥% - ٧,٥% بحسب عملة القرض .

(١٦) مخصص تعويض نهاية الخدمة

يتم احتساب مكافأة تعويض نهاية الخدمة للموظفين على أساس سنوات الخدمة ويتم تحديد الالتزام على أساس القيمة الحالية للالتزام المنافع المحددة في نهاية فترة التقرير المالي، ويتم تحديد القيمة الحالية للالتزامات المنافع المحددة عن طريق خصم التدفقات النقدية الصادرة المستقبلية المقدرة وباستخدام معدل الفائدة على سندات حكومية عالية الجودة والمقومة بالعملة التي تُسدد بها المنافع والتي لها آجال تقارب آجال تلك الالتزامات.

إن الحركة على مخصص تعويض نهاية الخدمة كما يلي:

٢٠٢٢	٢٠٢١
دينار	دينار
٤٧٤,٩١٢	٧٧٠,٥٠٩
١٢٤,٦٧٤	٢٨٠,٥٩٧
(٤,٢٧١)	(٢٤٢,٤٢٥)
(٢٢٤,٠٨٠)	(٣٣٣,٧٦٩)
٣٧١,٢٣٥	٤٧٤,٩١٢

الرصيد كما في أول كانون الثاني
المحمل على قائمة الدخل الشامل الموحدة
(وتمثل تكلفة الخدمة وكلفة الفائدة)
أرباح اكتوارية ناتجة عن إعادة تقييم خطط منافع محددة
المدفوع خلال السنة
الرصيد كما في ٣١ كانون الأول

وبرأي الإدارة، فإن الافتراضات الرئيسية تتمثل فيما يلي:

٢٠٢٢		
%	معدل الخصم	
٥	معدل الزيادة في الرواتب	
٤	معدل حركة دوران الموظفين	
٨		

في نهاية السنة، إذا اختلفت الافتراضات بنسبة ١٪ عن تقديرات الإدارة، مع ثبات جميع المتغيرات الأخرى، فإن رصيد السنة سوف يتأثر كالتالي:

الزيادة في الافتراضات بنسبة ١٪	الانخفاض في الافتراضات بنسبة ١٪
دينار	دينار
٣٠٨,٧٩٠	٣٥٩,٠٩٦
٣٦٠,٨١٨	٣٠٦,٨٨١

٢٠٢٢
معدل الخصم
معدل نمو الراتب

(١٧) بنوك دائنة

٣١ كانون الأول ٢٠٢٢	٣١ كانون الأول ٢٠٢١	العملة	
السقف الممنوح	المبلغ المستغل	السقف الممنوح	المبلغ المستغل
دينار	دينار	دينار	دينار
١,٠٠٠,٠٠٠	٦٧٩,٩٩٩	دينار أردني	١,٠٨١,٥٢٠
٢,٤٨١,٥٠٠	٢,٤٢٤,٠٧١	دولار أمريكي	٣,٠٧٧,٧١٧
٨,١٨٥,٠٧٦	٩,٦٢٣,٧٠٠	دينار جزائري	٨,٤٨٨,٩٥٩
٨٣٠,١٣٠	٢,٢٩٥,٠٠٠	دينار جزائري	-
-	٥٣١,٧٥٠	دولار أمريكي	٤٣٠,٥١٢
٧٧٤,٠٠٠	٧٧٤,٠٠٠	دينار جزائري	٧٥٥,٧٢٦
٢,٩٤٨,١٥٧	٤,٦٠٨,٥٠٠	دولار أمريكي	١,٩٥٢,٢٠١
١٥,٨٤١,٤٣٣	٢١,٣١٤,٤٥٠	حسابات جارية مدينة - بنوك مختلفة دار الدواء الأردن	١٥,٧٨٦,٦٣٥
١٦,٩٣٢,٦٧٦	٣,١٩٠,٥٠٠		

*تتراوح أسعار الفائدة على البنوك الدائنة بين ٥,٧٥% - ٩% بحسب عملة حساب الجاري مدين .

(١٨) ذمم تجارية وأرصدة دائنة أخرى

٢٠٢٢	٢٠٢١	
دينار	دينار	
١٢,٧٣٩,١٧١	٦,٧٤٨,٤٣٠	ذمم تجارية دائنة
٢,٦٤٦,٧٩٣	٨١٧,٥٤١	دفعات مقدمة من عملاء
١,٩٧٥,٦٨٣	١,٢٢٩,٣٠٣	مصاريف مستحقة
٩٦٤,٣٨٧	١,٠٢٦,٧٧٠	أمانات مساهمين
٧١,٤٠٠	٢٦,٢٩٤	مكافأة أعضاء مجلس الإدارة
٤٣,٢١٦	٣٠,٨٧٢	أمانات الضمان الاجتماعي
٥٣٤,٧٠٧	٢٥٣,٣٧١	أخرى
-	(٦,٨٩٧)	المحول الى موجودات معدة للبيع (إيضاح ٣٢)
١٨,٩٧٥,٣٥٧	١٠,١٢٥,٦٨٤	



(١٩) مخصصات أخرى

الرصيد في بداية السنة دينار	إضافات دينار	المدفوع/ المحرر دينار	الرصيد في نهاية السنة دينار
٣,٧٥٦,٢٤٣	٦٤٤,٦٦٦	(١,٢٦٩,٤٢٧)	٣,١٣١,٤٨٢
٣٩٦,٨٧٦	١,٣٣١,٣٤٤	(٤٠٢,٠١١)	١,٣٢٦,٢٠٩
١٢٦,٩١٨	٦٧,٠٠٠	(٣٧,٠٠٠)	١٥٦,٩١٨
٤٨٥,١٣٥	-	(٢٥٣,٤٦٠)	٢٣١,٦٧٥
٢٩٧,٠٥٩	-	(٢٩٧,٠٥٩)	-
١٥٦,٤٧٤	٢٦,٩٤٠	-	١٨٣,٤١٤
٥,٢١٨,٧٠٥	٢,٠٦٩,٩٥٠	(٢,٢٥٨,٩٥٧)	٥,٠٢٩,٦٩٨

* يمثل هذا البند مطلوبات حق الإرجاع الناتجة عن تطبيق معيار التقارير المالية الدولي رقم (١٥) إيضاح (٢-١٨).

(٢٠) ضريبة الدخل

أ- ضريبة الدخل

إن الحركة على مخصص ضريبة الدخل خلال العام كانت كما يلي:

٢٠٢٢ دينار	٢٠٢١ دينار
٢٩٥,٠٤٩	٢٠٣,٩٠٧
٣٩٣,١٩٧	١١٠,٣٤٩
-	٦١,٠٥٤
٤٩,٢٢٩	١١٥,٩١٨
(٢٣٧,١٩٤)	(١٩٦,١٧٩)
٥٠٠,٢٨١	٢٩٥,٠٤٩

الرصيد كما في أول كانون الثاني
ضريبة الدخل المستحقة عن السنة الحالية
المحول الى امانات ضريبة الدخل
ضريبة الدخل المستحقة عن سنوات سابقة
ضريبة الدخل المدفوعة
الرصيد كما في ٣١ كانون الأول

يمثل مبلغ مصروف ضريبة الدخل الظاهر في قائمة الدخل الموحدة ما يلي:

٢٠٢٢	٢٠٢١
دينار	دينار
(٤٤٢,٤٢٦)	(٢٢٦,٢٦٧)
٧٤,٣١١	٢٣٣,٨٢٨
(٣٦٨,١١٥)	٧,٥٦١

مصروف ضريبة الدخل
موجودات ضريبية

تم احتساب ضريبة الدخل وفقاً لقانون ضريبة الدخل رقم (٣٨) لعام ٢٠١٨ وتعديلاته اللاحقة.

ب- موجودات ضريبية مؤجلة

قائمة المركز المالي الموحدة	٢٠٢٢	٢٠٢١
دينار	دينار	دينار
٥٦٠,٩٢١	٦٧١,٩٢٨	
-	٤٢٢,١٠٤	
١,٠٥٨,١٥١	١,٥١٨,٢٧٤	
١,٦١٩,٠٧٢	٢,٦١٢,٣٠٦	

موجودات ضريبية مؤجلة ناتجة عن الخسائر المتراكمة للشركة التابعة شركة دار الغذاء
موجودات ضريبية مؤجلة ناتجة عن الخسائر المتراكمة للشركة الأم
موجودات ضريبية مؤجلة نتيجة الفروقات الزمنية المؤقتة

ج- مطلوبات ضريبية مؤجلة

قائمة المركز المالي الموحدة	٢٠٢٢	٢٠٢١
دينار	دينار	دينار
-	١,٠٦٧,٥٤٥	

مطلوبات ضريبية مؤجلة نتيجة الفروقات الزمنية المؤقتة

شركة دار الدواء للتنمية والاستثمار - الشركة الام

تم احتساب ضريبة الدخل وفقاً لقانون ضريبة الدخل رقم (٣٨) لعام ٢٠١٨ وتعديلاته اللاحقة.

قامت الشركة بتقديم كشف التقدير الذاتي للسنوات ٢٠٢١ و ٢٠٢٠ و ٢٠١٩ هذا ولم تقم دائرة ضريبة الدخل والمبيعات بمراجعة سجلات الشركة حتى تاريخ إعداد القوائم المالية الموحدة.

حصلت الشركة على مخالصة نهائية من دائرة ضريبة الدخل حتى عام ٢٠١٨ .

قامت دائرة ضريبة الدخل بمراجعة سجلات الشركة لعام ٢٠١٧، حيث لم يتم الموافقة على مبلغ الخسائر المدورة المقبولة ضريبياً من قبل الشركة بقيمة ٩٦٠,٥٤٧ دينار، هذا وقد قامت الشركة بتسجيل دعوى للاعتراض لدى محكمة البداية الضريبية ولم يصدر قرار دعوى الاعتراض عن محكمة البداية الضريبية حتى تاريخ إعداد القوائم المالية الموحدة.

تخضع الشركة لضريبة دخل بنسبة ١٨٪ لعام ٢٠٢٢ (٢٠٢١: ١٦٪) وضريبة مساهمة وطنية ١٪.

شركة دار الغذاء المساهمة العامة المحدودة

تم احتساب ضريبة الدخل وفقاً لقانون ضريبة الدخل رقم (٣٨) لعام ٢٠١٨ وتعديلاته اللاحقة.

تم تقديم إقرار ضريبة الدخل من سنة ٢٠١٨ إلى سنة ٢٠٢١ ولم تقم دائرة ضريبة الدخل بمراجعة السجلات المحاسبية للشركة حتى تاريخ هذه القوائم المالية الموحدة

حصلت الشركة على مخالصة نهائية من دائرة ضريبة الدخل لغاية سنة ٢٠١٧.

تخضع الشركة لضريبة دخل بنسبة ١٨٪ لعام ٢٠٢٢ (٢٠٢١: ١٧٪) بالإضافة إلى ضريبة مساهمة وطنية ١٪

شركة الدار الأردنية للإستثمار

لم يتم احتساب ضريبة الدخل عن نتائج أعمال الشركة للسنوات المالية ٢٠٢٢ و ٢٠٢١ وذلك لزيادة المصاريف المقبولة ضريبياً عن الإيرادات الخاضعة للضريبة

تم تقديم إقرار ضريبة الدخل من سنة ٢٠١٩ إلى سنة ٢٠٢١ ولم تقم دائرة ضريبة الدخل بمراجعة السجلات المحاسبية للشركة حتى تاريخ هذه القوائم المالية الموحدة

حصلت الشركة على مخالصة نهائية من دائرة ضريبة الدخل لغاية سنة ٢٠١٨

شركة دار الدواء رومانيا

حصلت الشركة على مخالصة نهائية من دائرة ضريبة الدخل لغاية عام ٢٠١٥. قامت الشركة بتقديم كشف التقدير الذاتي للسنوات ٢٠١٧ إلى ٢٠٢١ و هذا ولم تقم دائرة ضريبة الدخل والمبيعات بمراجعة سجلات الشركة حتى تاريخ إعداد القوائم المالية الموحدة.

شركة دار الدواء الجزائر

تم تقديم إقرار ضريبة الدخل للسنوات من ٢٠١٧ إلى ٢٠٢١، ولم تقم دائرة ضريبة الدخل بمراجعة السجلات المحاسبية للشركة حتى تاريخ هذه القوائم المالية الموحدة.

قامت دائرة ضريبة الدخل الجزائرية خلال عام ٢٠١٧ بمراجعة سجلات الشركة للسنوات من ٢٠١١ ولغاية ٢٠١٤ وأصدرت تقريرها حولها والمتضمن مطالبة الشركة بدفع مبالغ زيادة عن المبالغ المدفوعة عن هذه السنوات، حيث قامت الشركة باحتساب مخصص بمبلغ ٦٩٤,٦٣٢ دينار (إيضاح ١٩) مقابل هذه الإلتزامات عن الفترة من ٢٠١١ ولغاية تاريخ هذه القوائم المالية الموحدة. تم دفع مبلغ ٤٦٢,٩٥٧ دينار عن السنوات من ٢٠١١ ولغاية ٢٠١٤. برأي إدارة الشركة ومستشارها القانوني فإن المخصص المأخوذ كافٍ لمواجهة الإلتزامات التي قد تنجم عن تلك المطالبات.

قامت الشركة باحتساب مخصص اضافي بمبلغ ١٥١,٥٠٠ دينار هذا العام لتغطية المخاطر المحتملة عن السنوات من ٢٠١٨ وحتى ٢٠٢٢.

يتم تنظيم المجموعة لأغراض إدارية بحيث يتم قياس القطاعات وفقاً للتقارير التي يتم استعمالها من قبل الرئيس التنفيذي وصانع القرار الرئيسي لدى المجموعة وذلك من خلال التوزيع الجغرافي للمبيعات ونوعها والتوزيع الجغرافي للموجودات والمطلوبات.

يتم توزيع المبيعات وكلفة المبيعات وإجمالي الربح حسب المناطق الجغرافية وأنواع السلع المباعة كما يلي:

بلاد الشام والعراق دينار	الخليج العربي واليمن دينار	أفريقيا دينار	أوروبا وآسيا دينار	المجموع دينار
للسنة المنتهية في ٣١ كانون الأول ٢٠٢٢:				
٢٩,٤٥٠,٥٠١	١٧,٣٠٢,٨٠١	١٣,٤٠٢,٣١٧	٢٠٣,٥٢٩	٦٠,٣٥٩,١٤٨
الإيرادات من العقود مع العملاء				
(١٦,٥٩٩,٧٠١)	(٩,٦٤٨,١٨٥)	(٩,٤٨٤,٧٨٦)	(١٢٨,١١٩)	(٣٥,٨٦٠,٧٩١)
١٢,٨٥٠,٨٠٠	٧,٦٥٤,٦١٦	٣,٩١٧,٥٣١	٧٥,٤١٠	٢٤,٤٩٨,٣٥٧
كلفة المبيعات إجمالي الربح				
بلاد الشام والعراق دينار	الخليج العربي واليمن دينار	أفريقيا دينار	أغذية وحليب الأطفال دينار	المجموع دينار
للسنة المنتهية في ٣١ كانون الأول ٢٠٢١:				
٢٢,٩١٨,٧٥٢	١٧,٦١٧,٨٦٣	١٠,٧٩٠,٠٢٧	١٢,٣٣١,٥٦٥	٦٠,٣٥٩,١٤٨
(١٢,٨٧٨,٢٧٩)	(٩,٥٠٥,٢٨٢)	(٨,٢٠٠,٢٢٢)	(٩,٤١٢,٩٤٢)	(٣٥,٨٦٠,٧٩١)
١٠,٠٤٠,٤٧٣	٨,١١٢,٥٨١	٢,٥٨٩,٨٠٥	٢,٩١٨,٦٢٣	٢٤,٤٩٨,٣٥٧
الإيرادات من العقود مع العملاء				
(١٢,٨٧٨,٢٧٩)	(٩,٥٠٥,٢٨٢)	(٨,٢٠٠,٢٢٢)	(٩,٤١٢,٩٤٢)	(٣٥,٨٦٠,٧٩١)
١٠,٠٤٠,٤٧٣	٨,١١٢,٥٨١	٢,٥٨٩,٨٠٥	٢,٩١٨,٦٢٣	٢٤,٤٩٨,٣٥٧
كلفة المبيعات إجمالي الربح				
بلاد الشام والعراق دينار	الخليج العربي واليمن دينار	أفريقيا دينار	أوروبا وآسيا دينار	المجموع دينار
للسنة المنتهية في ٣١ كانون الأول ٢٠٢١:				
٢٢,٩١٨,٧٥٢	١٧,٦١٧,٨٦٣	١٠,٧٩٠,٠٢٧	٤٤٢,٩٩٣	٥١,٧٦٩,٦٣٥
(١٢,٨٧٨,٢٧٩)	(٩,٥٠٥,٢٨٢)	(٨,٢٠٠,٢٢٢)	(٢٦٩,٦٧٧)	(٣٠,٨٥٣,٤٦٠)
١٠,٠٤٠,٤٧٣	٨,١١٢,٥٨١	٢,٥٨٩,٨٠٥	١٧٣,٣١٦	٢٠,٩١٦,١٧٥
الإيرادات من العقود مع العملاء				
(١٢,٨٧٨,٢٧٩)	(٩,٥٠٥,٢٨٢)	(٨,٢٠٠,٢٢٢)	(٢٦٩,٦٧٧)	(٣٠,٨٥٣,٤٦٠)
١٠,٠٤٠,٤٧٣	٨,١١٢,٥٨١	٢,٥٨٩,٨٠٥	١٧٣,٣١٦	٢٠,٩١٦,١٧٥
كلفة المبيعات إجمالي الربح				
بلاد الشام والعراق دينار	الخليج العربي واليمن دينار	أفريقيا دينار	أغذية وحليب الأطفال دينار	المجموع دينار
للسنة المنتهية في ٣١ كانون الأول ٢٠٢١:				
٢٢,٩١٨,٧٥٢	١٧,٦١٧,٨٦٣	١٠,٧٩٠,٠٢٧	١١,٢٦٤,٤٩٧	٥١,٧٦٩,٦٣٥
(١٢,٨٧٨,٢٧٩)	(٩,٥٠٥,٢٨٢)	(٨,٢٠٠,٢٢٢)	(٨,٦٠٤,٦٨٩)	(٣٠,٨٥٣,٤٦٠)
١٠,٠٤٠,٤٧٣	٨,١١٢,٥٨١	٢,٥٨٩,٨٠٥	٢,٦٥٩,٨٠٨	٢٠,٩١٦,١٧٥
الإيرادات من العقود مع العملاء				
(١٢,٨٧٨,٢٧٩)	(٩,٥٠٥,٢٨٢)	(٨,٢٠٠,٢٢٢)	(٨,٦٠٤,٦٨٩)	(٣٠,٨٥٣,٤٦٠)
١٠,٠٤٠,٤٧٣	٨,١١٢,٥٨١	٢,٥٨٩,٨٠٥	٢,٦٥٩,٨٠٨	٢٠,٩١٦,١٧٥
كلفة المبيعات إجمالي الربح				

يتم توزيع الموجودات والمطلوبات والأخرى حسب المناطق الجغرافية كما يلي:

الأردن دينار	الجزائر دينار	تونس دينار	رومانيا دينار	المجموع دينار
كما في				
٣١ كانون الأول ٢٠٢٢:				
٨٠,٦٠٧,٠٢٧	٢٦,٧٨٣,٧٠٣	٢٢,٢٦٤	٥٧٣,٠٥٤	١٠٧,٩٨٦,٠٤٨
٤٨,٤٩٥,١٠١	١٥,٥١٢,٥٨٤	١,٧٤٤	٣,٥٥٥	٦٤,٠١٢,٩٨٤
معلومات أخرى:				
٣,٠٧٧,٤٢٩	٤٤١,١٩٧	-	-	٣,٥١٨,٦٢٦
١,٦٧٢,٤٦٥	٧٥٤,٧٢٨	-	-	٢,٤٢٧,١٩٣
(١٦,٢٤٥)	٢٧١,٩٣٧	-	-	٢٥٥,٦٩٢
(١٧٤,٠٧٧)	-	-	-	(١٧٤,٠٧٧)
الأردن دينار	الجزائر دينار	تونس دينار	رومانيا دينار	المجموع دينار
كما في				
٣١ كانون الأول ٢٠٢١:				
٧٢,٦٣٥,٦٧٩	٢٥,٩٣٧,٧٦٣	٢٢,٤٦٤	٥٧٣,٠٥٤	٩٩,١٦٨,٩٦٠
٤١,٤٧٣,٢٥١	١٥,٣٢١,٠٨٠	١,٧٤٤	٣,٥٥٥	٥٦,٧٩٩,٦٣٠
معلومات أخرى:				
٣,٤٢٧,٣٣١	٣١,٦٤٨	-	-	٣,٤٥٨,٩٧٩
٢,٠٣٥,٩٥٠	٦٧٥,٨٩٧	-	-	٢,٧١١,٨٤٧
(١٠,٣٠٢)	(٩٠,٠٨٢)	-	-	(١٠٠,٣٨٤)
٥٧,٤٢٣	-	-	-	٥٧,٤٢٣
(٢٢) الإيرادات من العقود مع العملاء				
الإيراد الناشئ في نقطة زمنية معينة				
إجمالي المبيعات				
الخصومات والمردودات				
٢٠٢٢	٢٠٢١			
دينار	دينار			
٦٧,٦١٣,١٣٦	٥٩,٤٩٧,٦٨٥			
(٧,٢٥٣,٩٨٨)	(٧,٧٢٨,٠٥٠)			
٦٠,٣٥٩,١٤٨	٥١,٧٦٩,٦٣٥			

(٢٣) كلفة المبيعات

يشتمل هذا البند على ما يلي:

٢٠٢١	٢٠٢٢	
دينار	دينار	
٨,٣٤٨,٨٦٧	٧,٧١٦,٢٧٣	مواد أولية وتعبئة كما في ١ كانون الثاني
١٦,٠٢٧,٧٧١	١٩,٦٩٩,٨٢٣	مشتريات مواد أولية وتعبئة
٢٤,٣٧٦,٦٣٨	٢٧,٤١٦,٠٩٦	مواد أولية وتعبئة معدة للاستعمال
(٧,٧١٦,٢٧٣)	(٧,١٠٢,٨٢٨)	مواد أولية وتعبئة كما في ٣١ كانون الأول (إيضاح ١٠)
١٦,٦٦٠,٣٦٥	٢٠,٣١٣,٢٦٨	مواد أولية وتعبئة مستخدمة في الإنتاج
		مصاريف أخرى:
٦,٣٩٦,٥٣٣	٦,٨٢٨,١٥٨	رواتب وأجور ومزايا الموظفين
٢,٩٩٣,٦٦٩	٣,٠٥٩,٨٥١	استهلاكات (إيضاح ٥)
١,٠٥٣,٣٢٢	١,١٠٣,٩٢٧	مصاريف شحن ونقل وتخليص بضاعة
٨٤٤,١٥٩	٩١٧,٤٧٢	كهرباء ومياه ومحروقات
٤٣٣,٥٨٧	٧٢٢,٤٣٦	سفر وتنقلات
٤٩٨,٩٩٨	٦٢٥,٦٣٧	صيانة
٢٩١,٠٤٧	٣٧٤,٩٠٣	مصاريف تنظيف
٢٩٣,٥٤١	٣٧٢,٢٦٥	وجبات موظفين
١٨٧,٢٧٩	٣١٦,٢٤٦	مواد مخبرية
٢٦٣,٤٦٣	٣٠٩,٧٤٨	مستهلكات المصنع
١٥٢,٧٦٤	١٣٧,٠٥٩	مصاريف حراسة
٦٧,٤٦٩	٦٤,٦١٨	مصاريف تأمين المصنع
٤٢,٥٢١	٥٣,٩٩٣	قرطاسية
٩٤٥,٨٨٧	٩٦٨,٣٠١	أخرى
١٤,٤٦٤,٢٣٩	١٥,٨٥٤,٦١٤	
٣١,١٢٤,٦٠٤	٣٦,١٦٧,٨٨٢	
٩,١٢٠,٧٩٢	٨,٨٤٩,٦٤٨	بضاعة جاهزة وقيد التصنيع - كما في ١ كانون الثاني
(٨,٨٤٩,٦٤٨)	(٨,٥٤٢,٥٥٧)	بضاعة جاهزة وقيد التصنيع - كما في ٣١ كانون الأول (إيضاح ١٠)
٢٧١,١٤٤	٣٠٧,٠٩١	
٣٠,٨٥٣,٤٦٠	٣٥,٨٦٠,٧٩١	

مجموع كلفة الإنتاج

(٢٤) مصاريف بيع وتوزيع

٢٠٢١	٢٠٢٢	
دينار	دينار	
٨,٠٠٤,٨٥٥	٨,٣٤٣,٢٠٧	رواتب وأجور ومزايا الموظفين
١,٤٢٦,٣٩٦	٢,١٧١,١٧٦	دعاية وإعلان
٣٦٠,٥٩٧	٥٢٥,٣١٥	سفر وتنقلات
٣٩٤,٢١٥	٤٩٦,٩٤٤	رسوم حكومية
٤٥٧,٥٩٠	٤٠٩,٣٨٦	مصاريف مكتبية
٤٦٠,٨٢٠	٣٨٣,٧٠٩	عينات مجانية
١١٥,٢٥٩	٩٧,٨٠٥	أتعاب مهنية
٩٩,٥٦١	١٣٢,٦٦٠	استهلاكات (إيضاح ٥)
٢٧٤,٥٨٩	٥٧٠,٧٢٨	أخرى
١١,٥٩٣,٨٨٢	١٣,١٣٠,٩٣٠	

(٢٥) مصاريف إدارية وعمومية

٢٠٢١	٢٠٢٢	
دينار	دينار	
٢,٩٦٨,٣٧٤	٣,٣٢٩,١٣٥	رواتب وأجور ومزايا الموظفين
٢٨٩,٤٤٧	٢٣٤,١٢٩	مصاريف مكتبية
١٦٨,٠١٧	١٥٧,٣٤٣	أتعاب مهنية
١٤٩,٧٨٣	١٥٠,٢٤٥	استهلاكات (إيضاح ٥)
٦٧,١٤٠	١٤٨,٣٥١	سفر وتنقلات
١١٧,٥٣٥	١١٧,٥٣٥	استهلاكات حق استخدام (إيضاح ٦)
١٤١,٤٤٠	١١٥,١٦٤	رسوم حكومية
١٩٤,٨٦١	٢٧٣,٢٧٠	أخرى
<u>٤,٠٩٦,٥٩٧</u>	<u>٤,٥٢٥,١٧٢</u>	

(٢٦) مصاريف بحث وتطوير

٢٠٢١	٢٠٢٢	
دينار	دينار	
٤٣٠,٣٨٢	٤٥٨,٨٢١	رواتب وأجور ومزايا الموظفين
١٥٣,٦٢٠	٢٧٩,٩٠٠	دراسات وأبحاث
٢١٥,٩٦٦	١٧٥,٨٧٠	استهلاكات (إيضاح ٥)
١٧٣,٢٢١	١٢٣,٣٣٠	مواد مخبرية
٤٠,٧٧١	٤٨,٧٤٥	مصاريف مكتبية
١٧,٨٧٠	٢٣,٣١٢	سفر وتنقلات
٨,٣٢٠	١٧,٧١٥	أخرى
<u>١,٠٤٠,١٥٠</u>	<u>١,١٢٧,٦٩٣</u>	

(٢٧) مصاريف أخرى، بالصافي

٢٠٢١	٢٠٢٢	
دينار	دينار	
١,٣٩٧,٩٠٣	٩٤٨,١٩٢	مخصص بضاعة قريبة الانتهاء وبطيئة الحركة وتعويض بضائع في اسواق خارجية
١٤٤,٢٦٦	٧٠,٢٩٥	خسائر تحويل عملات أجنبية
(٢٤٥,٦١٩)	(٢٢٦,٨٠٨)	خدمات صناعية أخرى
(٢٤١,٦١٨)	(١٤٠,٩٢٦)	أخرى، بالصافي
<u>١,٠٥٤,٩٣٢</u>	<u>٦٥٠,٧٥٣</u>	



(٢٨) حصة السهم الأساسية والمنخفضة من ربح السنة

٢٠٢١	٢٠٢٢	ربح السنة المتوسط المرجع لعدد الأسهم خلال السنة
١,٠٥١,٧٥٠	٢,٣٢٢,٩٥٢	
٣٣,٧٩١,٠٨٤	٣٥,٠٠٠,٠٠٠	
فلس/ دينار	فلس/ دينار	حصة السهم الأساسية والمنخفضة من ربح السنة
٠.٣١/٠	٠.٦٦/٠	

(٢٩) الالتزامات المحتملة

على المجموعة بتاريخ القوائم المالية الموحدة التزامات محتملة والتزامات تعاقدية والتزامات رأسمالية تتمثل في ما يلي:

٢٠٢١	٢٠٢٢	التزامات محتملة:
دينار	دينار	اعتمادات كفالات بوالص
٥٤٨,١٣١	٣٦٢,٠٥٧	
١٢,١٧٣,٦٩٤	١٤,٠١٩,١٩٠	
٣٧٣,٣٨٨	١,٧٧٠,٤٣٨	

لدى المجموعة تسهيلات بنكية ممنوحة من بنك محلي بضمانة الحكومة الأردنية لتغطية فواتير العطاءات. تلتزم الحكومة بسداد أقساط القرض عند استحقاقها. في حالة حدوث أي تخلف عن السداد تلتزم المجموعة بسداد المبلغ المتبقي من هذا القرض.

(٣٠) القضايا المقامة على المجموعة

هنالك قضايا مقامة على المجموعة بمبلغ ٢,٩٣١,٦٦٦ دينار كما في ٣١ كانون الأول ٢٠٢٢ (٢٠٢١: ٢,٥٥٤,١٨٤ دينار) وذلك ضمن النشاط الطبي للمجموعة، في رأي إدارة الشركة ومستشارها القانوني فان المخصصات المأخوذة من قبل الشركة كافية لمواجهة الالتزامات التي قد تنجم عن تلك القضايا والمطالبات.



(٣١) معاملات مع جهات ذات علاقة

تعتبر الجهات ذات علاقة بشكل عام ذات صلة إذا كانت تلك الجهات تحت سيطرة مشتركة أو إذا كان أحد الجهات لديه القدرة على السيطرة على الطرف الآخر أو يمكنه ممارسة تأثير كبير أو سيطرة مشتركة على الطرف الآخر في اتخاذ القرارات المالية والتشغيلية. عند النظر في كل علاقة محتملة مع الجهات ذات علاقة، يتم التركيز على جوهر العلاقة، وليس مجرد الشكل القانوني.

تمت المعاملات التالية مع جهات ذات علاقة وفقاً لشروط متفق عليها مع الإدارة:

٢٠٢٢	٢٠٢١	
دينار	دينار	
٦,٤٥٩,٦٥٣	٣,٧٦٥,٩٢٦	مبيعات وكلاء - مجموعة دارا للصحة
٣,٧٩٤,٣٣٨	٣,٠٧١,٠٠٣	مبيعات وكلاء - المفيد
١٠,٢٥٣,٩٩١	٦,٨٣٦,٩٢٩	
٤,٨٠٠	٩,٢٠٠	إيراد بدل خدمات - شركة دار الدواء للصناعات البيطرية
٧٩,٠٨٠	٤٠,٠٨٠	محدودة المسؤولية (شركة حليفة)
		مكافآت وتنقلات أعضاء مجلس الإدارة

فيما يلي الأرصدة مع جهات ذات علاقة الناتجة عن المعاملات:

٢٠٢٢	٢٠٢١	
دينار	دينار	
١٦٩,٤٦٤	٢٠٠,٨٢٩	مبالغ مستحقة من جهات ذات علاقة:
		شركة دار الدواء للصناعات البيطرية محدودة المسؤولية (شركة حليفة)
٢,٢٠٣,٠٠٠	-	المفيد التجارية - الإمارات العربية المتحدة (شركة مملوكة من قبل
١,١٧٠,٤٨٢	٤٦١,٤٨٢	عضو مجلس إدارة)
٣,٥٤٢,٩٤٦	٦٦٢,٣١١	زكريا هواش (شريك في شركة ميدي فارما إنترناشونال)

دفعات مقدمة من عملاء:

٢,٤٥٣,٥٤٧	٤٠٤,١٠٦	مجموعة دارا للصحة (شركة مملوكة من قبل مساهم له تأثير جوهري)
-----------	---------	---

فيما يلي ملخص لمنافع ورواتب والمكافآت الإدارية التنفيذية العليا للمجموعة:

٢٠٢٢	٢٠٢١	
دينار	دينار	
١,٢٠٨,٧٣٥	١,١٩٥,٠٥٤	رواتب ومكافآت ومنافع الإدارة التنفيذية العليا

(٣٢) العمليات المتوقفة

شركة جوراس-الجزائر

قامت إدارة المجموعة خلال عام ٢٠١٦ بإصدار قرار تصفية شركة جوراس-الجزائر (شركة تابعة). خلال العام ٢٠٢٢ قامت المجموعة بشطب صافي أصول الشركة .

شركة النهضة للاستثمارات

قامت إدارة المجموعة خلال عام ٢٠١٦ بإصدار قرار إيقاف العمليات التشغيلية لشركة النهضة للاستثمارات، وبالتالي فقد تم تصنيف العمليات التشغيلية للشركة كعمليات متوقفة وفقاً لمعيار التقارير المالية الدولي رقم (٥).

فيما يلي القيمة الدفترية لموجودات ومطلوبات الشركات التابعة كما في ٣١ كانون الأول ٢٠٢٢ و ٢٠٢١:

	شركة النهضة للاستثمار	شركة جوراس- الجزائر	المجموع
	دينار	دينار	دينار
٢٠٢٢			
الموجودات			
نقد في الصندوق وأرصدة لدى البنوك	٩٥,٠٥٧	-	٩٥,٠٥٧
(إيضاح ١٣)	٩٥,٠٥٧	-	٩٥,٠٥٧
المطلوبات			
ذمم تجارية وأرصدة دائنة أخرى (إيضاح ١٨)	٦,١٥٨	-	٦,١٥٨
صافي الموجودات	٨٨,٨٩٩	-	٨٨,٨٩٩
٢٠٢١			
الموجودات			
ذمم تجارية وأرصدة مدينة أخرى (إيضاح ١١)	-	١,٥٧٠	١,٥٧٠
نقد في الصندوق وأرصدة لدى البنوك	٩٥,٠٥٧	٢١,٧٧٢	١١٦,٨٢٩
(إيضاح ١٣)	٩٥,٠٥٧	٢٣,٣٤٢	١١٨,٣٩٩
المطلوبات			
ذمم تجارية وأرصدة دائنة أخرى (إيضاح ١٨)	٦,١٥٨	٧٣٩	٦,٨٩٧
صافي الموجودات	٨٨,٨٩٩	٢٢,٦٠٣	١١١,٥٠٢



دار الدواء
Dar Al Dawa

شركة دار الدواء للتنمية والاستثمار
(شركة مساهمة عامة محدودة)
إيضاحات حول القوائم المالية الموحدة
للسنة المنتهية في ٣١ كانون الأول ٢٠٢٢



دار الدواء

Dar Al Dawa

