

## مجموعة شركات حديد الأردن :

- شركة حديد الأردن المساهمة العامة المحدودة
- شركة الإئتلاف الأردني لصناعة الحديد والصلب م.خ
- الشركة المتطورة للشبك الحديدي ذ.م.م
- شركة عمون لتجارة الحديد والمعادن ذ.م.م
- شركة حديد الأردن للصناعات الهندسية ذ.م.م (تحت التصفية)

## تقرير مجلس الإدارة 29 (التاسع و العشرون)

والقوائم المالية الموحدة

للسنة المنتهية في

31 كانون الأول 2022

شركة حديد الأردن المساهمة العامة المحدودة  
عمان – الأردن

## مجلس الإدارة

رئيس المجلس: الدكتور مصطفى رمضان عبدالقادر ياغي

نائب رئيس المجلس: الدكتور برهم جريس سليمان المضاعين

اعضاء مجلس الإدارة: السادة المؤسسة العامة للضمان الاجتماعي  
ويمثلها الدكتور ابراهيم احمد المومني

السادة شركة انتاركتيكا للتجارة العامة ومثلها  
السيد سمير ابراهيم العالول لغاية تاريخ 2022/06/22

السيد وليد احمد محمد مطر لغاية تاريخ 2022/06/23

السيد عاهد محمد عاهد السخن من تاريخ 2022/08/25

السيد معتز غالب "محمد امين" ابو الحسن من تاريخ 2022/08/14

الرئيس التنفيذي: السيد معتز غالب "محمد امين" ابو الحسن

مدققوا الحسابات: السادة المحاسبون العصريون لتدقيق الحسابات .

المستشار القانوني: المركز العربي للوساطة والتحكيم .

كلمة رئيس مجلس الاداره  
بسم الله الرحمن الرحيم

حضرات السيدات والساده المساهمين الاكارم.  
السلام عليكم ورحمة الله وبركاته.

يسرني بالأصالة عن نفسي وبالنيابة عن زملائي اعضاء مجلس الاداره والادارة التنفيذية وموظفي مجموعة شركات حديد الاردن أن ارحب بكم وأن اضع بين ايديكم التقرير السنوي التاسع والعشرين لشركة حديد الاردن المساهمه العامة المحدوده وشركاتها التابعة، شاكرا لكم تلبية دعوتنا لحضور اجتماع الهيئة العامه العادي للشركة لنستعرض سويا محتويات التقرير متضمناً البيانات المالية الموحده عن السنه الماليه المنتهية في 2022/12/31 بالإضافة الى استعراض لأهم التطورات والاحداث خلال سنة (2022) وتطلعاتنا لسنه الحاليه (2023).

تم خلال عام 2022 توقيع اتفاقيات مصالحة مع البنوك بهدف تخفيض القروض المستحقة على الشركة ونسعى جاهدين الى اتمام هذه التسويات، بالاضافة الى زيادة انتاج حديد التسليح لعام 2022 ونتطلع الى زيادة كميات الانتاج خلال عام 2023 ، كذلك تم تعديل اتفاقية تصنيع وتوزيع حديد التسليح اعتباراً من تاريخ 2022/6/1 وصبت تلك التعديلات في مصلحة الشركة حيث تم الزام الشركة المصنعة بتحمل كلف الانتاج المتغيرة والمتمثلة في (الوقود الصناعي – استهلاك الكهرباء – اثمان اسلاك التريبط – بدل الفاقد من الانتاج) .

ختاماً اسمحوا لي أن اتقدم بجزيل الشكر لمجلس الاداره الموقر وللادارة التنفيذية وللعاملين كافة في مجموعة شركات حديد الأردن على الجهود المميزه في الصمود في وجه التحديات وتحقيق الاستمرارية كما اتقدم بالشكر الى جميع عملائنا على ثقتهم التي منحونا إياها والى عطفة مراقب الشركات والسادة مدقي الحسابات لحضورهم هذا الاجتماع.

والسلام عليكم ورحمة الله وبركاته.

رئيس مجلس الإدارة  
د. مصطفى ياغي



## أ- تقرير مجلس الإدارة التاسع والعشرون عن السنة المنتهية بتاريخ 2022/12/31

بسم الله الرحمن الرحيم

حضرات السيدات والسادة المساهمين الكرام.  
السلام عليكم ورحمة الله وبركاته،

يتشرف مجلس الإدارة ان يقدم لكم التقرير السنوي التاسع والعشرون للشركة الذي يتضمن تطلعات الشركة المستقبلية لعام (2023) والقوائم المالية الموحدة لشركة حديد الاردن والشركات التابعة لها كما في 31 كانون الأول 2022 .

### اولاً: وصف لانشطة الشركة الرئيسية وامكانها الجغرافية وعدد الموظفين: أ- النشاط العام للشركة:

بدأت الشركة إنتاجها من حديد التسليح عام (1996) لتلبية حاجة السوق من هذه المادة الاستراتيجية بمختلف المقاسات وأعلى المواصفات العالمية، تمكنت الشركة من خلال طاقتها الإنتاجية وجودة منتجاتها من تثبيت موقعها القيادي بين شركات الحديد الأخرى وتوجت ذلك بحصولها على شهادة الجودة (ISO 9001:2008) لتكون أول شركة لإنتاج حديد التسليح تحصل على هذه الشهادة في المملكة الأردنية الهاشمية.

في عام (2000) وإدراكاً من الشركة لضرورة التطور والتنوع في منتجاتها لتلبية احتياجات السوق المتنامية والمتنوعة بدأت الشركة مرحلة أخرى من مسيرتها بإضافة منتج "حديد الحدادين" إلى قائمة منتجاتها وبمختلف المقاسات.

في نهاية عام (2003) تم تأسيس شركة حديد الأردن للصناعات الهندسية ذ.م.م والمملوكة بالكامل لشركة حديد الأردن، وتقوم هذه الشركة بعمليات القص والثني لقضبان حديد التسليح تسهيلاً على المقاولين وتوفيراً للجهد والوقت والكلفة في المشاريع الإنشائية المختلفة، ارتأت إدارة الشركة تصفية هذه الشركة وتحويلها الى خط من خطوط الإنتاج لدى الشركة الام بموجب قرار هيئة عامة غير عادي بتاريخ 2014/3/31 ومازال تحت التنفيذ.

في عام (2005) تم تأسيس الشركة المتطورة للشبك الحديدي ذ.م.م والمملوكة بالكامل لشركة حديد الأردن م.ع.م ويمثل نشاط الشركة بصناعة الشبك الحديدي بمختلف القياسات.

استمرت الشركة في التوسع في نشاطاتها ومشاريعها الاستراتيجية ، حيث دخلت في نهاية العام (2005) كشريك بنسبة (50%) في شركة الائتلاف الأردني لصناعة الحديد والصلب (مصنع لصهر الخردة) ، باشر المصنع إنتاجه الفعلي في شهر تموز من عام (2007) وفي خطوة هامة قرر مجلس إدارة الشركة شراء حصة الشريك البالغة (50%) في شركة الائتلاف الأردني لصناعة الحديد والصلب لتصبح مملوكة بالكامل لشركة حديد الأردن حيث تمت عملية الشراء في شهر كانون الثاني (يناير) من عام (2008)، لتكون الشركة بهذه الخطوة الاستراتيجية قد وضعت أساساً هاماً نحو تكامل صناعات الحديد لديها والاعتماد على الذات وتقليل عمليات الاستيراد، إضافة إلى دعم تواجد منتجاتها في الأسواق.

في منتصف العام (2010) أكملت شركة حديد الاردن عملية الاستحواذ على كامل اسهم الشركة المتطورة للشبك الحديدي ذ.م.م وبهذه الخطوة أصبحت جميع الشركات التابعة مملوكة بالكامل لمجموعة حديد الأردن.

في العام (2011) تم انشاء شركة عمون لتجارة الحديد والمعادن ذ.م.م لتتنوع وتحسين مصادر الدخل وبدأت بممارسة نشاطها في نهاية العام 2013 لتتضم الى مجموعة شركات حديد الاردن، وكان عام 2014 باكورة اعمالها كشركة رائدة في أعمال الحديد و استطاعت أن تكون لها حصة جيدة من السوق الاردني.

مع مطلع العام (2015) قرر مجلس الإدارة التوقف عن الإنتاج في شركة الائتلاف الأردني لصناعة الحديد والصلب (مصنع صهر الخردة) نتيجة للانخفاض الحاد والمتسارع لاسعار الحديد الخام (البليت) العالمية ونتيجة ارتفاع تكاليف التشغيل الأخرى وأهمها ارتفاع اسعار الكهرباء الصناعية وعدم توفر الكميات اللازمة من المواد الخام والقيود المفروضة على استيراد الخردة وانعدام المنافسة العادلة للمنتج المحلي بالمقارنة مع المستورد والتي ادت بمجموعها الى تحقيق خسائر، ادراكاً من مجلس الإدارة لحجم الاستثمار الضخم المعطل منذ العام 2015 ونظراً لأهمية مصنع الصهر، قرر مجلس الإدارة تأجير مصنع الصهر .

**ب- أماكن الشركة الجغرافية وعدد الموظفين في كل منها:**  
شركة حديد الأردن المساهمة العامة المحدودة:

تأسست الشركة وسجلت كشركة مساهمة عامة محدودة في وزارة الصناعة والتجارة في عام (1993) تحت رقم (226)، رأس المال المصرح به والمكتتب به والمدفوع (35) مليون دينار أردني، ويتمثل نشاط الشركة في إنتاج الحديد والصلب بجميع اصنافه وأشكاله، ويبلغ عدد العاملين (195) ما بين موظف ومهندس وفني وعامل.

تقع شركة حديد الأردن م.ع.م في منطقة الدوار الثاني – جبل عمان- المملكة الاردنية الهاشمية.

هاتف رقم : 00962 6 4619 380

فاكس رقم : 00962 6 4619 384

العنوان البريدي : ص.ب 35165 عمان 11180 الاردن

البريد الإلكتروني: [info@jordansteelplc.com](mailto:info@jordansteelplc.com)

- (مصنع الدرفلة): يقع مصنع شركة حديد الأردن م.ع.م للدرفلة خلف محطة الحسين الحرارية ، حي الفيحاء ، الهاشمية ، محافظة الزرقاء ، المملكة الاردنية الهاشمية، ويتمثل نشاط المصنع في إنتاج حديد التسليح وحديد الحدادين.

هاتف رقم : 00962 5 3811 870

فاكس رقم : 00962 5 3811 871

العنوان البريدي : ص.ب 35165 عمان 11180 الاردن

البريد الإلكتروني: [factoryinfo@jordansteelplc.com](mailto:factoryinfo@jordansteelplc.com)

- فروع الشركة : لا يوجد اي فروع للشركة داخل المملكة او خارجها.

**ثانياً: الشركات التابعة:**

الشركة	النشاط الرئيسي	رأس المال المصرح به والمدفوع دينار	نسبة التملك	العنوان	عدد الموظفين
الإئتلاف الأردني لصناعة الحديد والصلب م.خ	- صهر حديد الخردة - صناعة حديد البليت	26,000,000	100% لشركة حديد الأردن	- هاتف 053812413 - فاكس 053812409 - ص.ب 35165 عمان - الرمز البريدي 11180 الأردن - البريد الإلكتروني: <a href="mailto:info@cojsco.com">info@cojsco.com</a>	12
حديد الأردن للصناعات الهندسية ذ.م.م (تحت التصفية) اعتباراً من 2014/3/31	- قص وثني قضبان حديد التسليح	100,000	100% لشركة حديد الأردن	- هاتف 4619380 - فاكس 4619384 - صندوق بريد 35165 عمان - الرمز البريدي 11180 الأردن	—
المتطورة للشبك الحديدي ذ.م.م	صناعة الشبك الحديدي	500,000	100% لشركة حديد الأردن	- هاتف 053811092 - فاكس 053811103 - ص.ب 35165 عمان - الرمز البريدي 11180 الاردن - البريد الإلكتروني: <a href="mailto:MWM@jordansteelplc.com">MWM@jordansteelplc.com</a>	8



عمون لتجارة الحديد والمعادن ذ.م.م	- تجارة الحديد - تجارة مواد البناء - تمثيل الشركات المحلية والأجنبية	5000	100% للشركة المتطورة للشبكة الحديدي	- هاتف 4619380 - فاكس 4619384 - ص.ب 35165 عمان - الرمز البريدي 11180 -الأردن - البريد الإلكتروني: info@jordansteelplc.com	—
--------------------------------------	----------------------------------------------------------------------------------------	------	-------------------------------------------------	------------------------------------------------------------------------------------------------------------------------------------------	---

ثالثاً: أ- أسماء أعضاء مجلس الإدارة ونبذة تعريفية عن كل واحد منهم:

الاسم	المنصب	الشهادات العلمية	الخبرات العملية الحالية والسابقة
السادة شركة انتاركتيكا للتجارة العامة ويمثلها السيد سمير العالول لغاية تاريخ 2022/06/22	عضو	بكالوريوس ادارة 1990	- مدير منطقة الوسط / لافارج الاردن
الدكتور مصطفى رمضان عبدالقادر ياغي	رئيس مجلس الادارة	دكتوراه قانون خاص	- نائب سابق لدى مجلس النواب
الدكتور براهيم جريس سليمان المضايعين	نائب رئيس مجلس الادارة	دكتوراه هندسة كهرباء 1992	- مدير سابق بشركة لافارج الاسمنت - مؤسس ومشغل ومدير تنفيذي سابق اسمنت الراجحي - مالك ومدير عام اسمنت الحجاز
السادة المؤسسة العامة للضمان الاجتماعي ويمثلها الدكتور ابراهيم المومني	عضو	دكتوراه قانون خاص	قانوني في صندوق استثمار اموال الضمان
السيد وليد احمد مطر لغاية تاريخ 2022/06/23	عضو	بكالوريوس علوم مالية ومصرفية 1989	- موظف سابق لدى البنك العربي - مدير في شركة المستقبل
السيد عاهد محمد عاهد السخن من تاريخ 2022/08/25	عضو	بكالوريوس ادارة اعمال 1990 ماجستير علاقات دولية 1997	- الديوان الملكي العامر 1993-1999 - مجموعة شاهين للاستثمارات 2002- 2008 - الابعاد السبعة للاعمال والاستثمار 2012-2009 - الشركة المتكاملة لتجارة السيارات 2011-لتاريخه - شركة نقل للباطون الجاهز 2020- لتاريخه
السيد معتز غالب "محمد امين" ابو الحسن	عضو	دبلوم ادارة الأعمال وتنظيم الأعمال التجارية 2002 دبلوم عالي في هندسة العقاري.	- مدير تطوير الأعمال - شركة العون المتطورة للمقاولات - نائب المدير العام - شركة العون الأردنية لتسويق وتوزيع المنتجات البترولية - عضو مجلس إدارة شركة الشراع للتطوير العقاري.

- عضو مجلس ادارة شركة اليرموك للتأمين. - مدير مبيعات العطاءات الحكومية ومبيعات الجملة شركة فورد وسوزوكي. - مدير المبيعات والتسويق /مساعد المدير العام للعمليات شركة رم للغازات الصناعية. - مدير مبيعات المعدات الثقيلة/ شركة عبر العالم - مركز الملك عبدالله للتصميم والتطوير. - مدير عام شركة السند للنقل - مدير عام شركة مادورا للتجارة العامة - رئيس مجلس ادارة شركة سبا لسكب المعادن - الرئيس التنفيذي لشركة المشاريع للشحن - نائب رئيس مجلس ادارة شركة عمان للاستثمارات السياحية	صيانة الطائرات 2002		
------------------------------------------------------------------------------------------------------------------------------------------------------------------------------------------------------------------------------------------------------------------------------------------------------------------------------------------------------------------------------------------------------------------------------------------------------------------------------------------------------------------------------	------------------------	--	--

ب- أسماء ورتب اشخاص الإدارة العليا التنفيذية ونبذة تعريفية عن كل واحد منهم:

الاسم	المنصب	تاريخ الميلاد	تاريخ التعيين	المؤهل العلمي وسنة التخرج	الخبرات العملية
السيد معتز غالب ابوالحسن	الرئيس التنفيذي	1981	اعتباراً من 12/5/2019	دبلوم ادارة الأعمال وتنظيم الأعمال التجارية 2002  دبلوم عالي في هندسة صيانة الطائرات 2002	- مدير تطوير الأعمال - شركة العون المتطورة للمقاولات - نائب المدير العام - شركة العون الأردنية لتسويق وتوزيع المنتجات البترولية - عضو مجلس إدارة شركة الشراع للتطوير العقاري. - عضو مجلس ادارة شركة اليرموك للتأمين. - مدير مبيعات العطاءات الحكومية ومبيعات الجملة شركة فورد وسوزوكي. - مدير المبيعات والتسويق /مساعد المدير العام للعمليات شركة رم للغازات الصناعية. - مدير مبيعات المعدات الثقيلة/ شركة عبر العالم - مركز الملك عبدالله للتصميم والتطوير. - مدير عام شركة السند للنقل - مدير عام شركة مادورا للتجارة العامة - رئيس مجلس ادارة شركة سبا لمكب المعادن - الرئيس التنفيذي لشركة المشاريع للشحن - نائب رئيس مجلس ادارة شركة عمان للاستثمارات السياحية
السيد فادي "محمد فؤاد" "محمد وهبة" ابوصبيح	المدير المالي	1983	اعتباراً من 10/01/2019	بكالوريوس محاسبة 2006	- محاسب شركة حديد الاردن - رئيس قسم المحاسبة شركة حديد الاردن
السيد احمد بشير المصري	امين سر مجلس الادارة	1987	اعتباراً من 12/02/2020	بكالوريوس تربية 2009	عدة وظائف في مجموعة حديد الاردن

السيد براء مازن عبد المجيد	مدقق داخلي	1990	اعتبارا من 26/07/2020	ماجستير محاسبة 2015	- محاسب لدى جامعة العلوم التطبيقية - مدقق داخلي لدى جامعة العلوم التطبيقية - محاضر جامعي لدى جامعة العلوم التطبيقية
السيد مهند محمد احمد المحارمة	المدير الاداري	1982	اعتبارا من 11/19/2020	بكالوريوس نظم معلومات حاسوبية 2006	- عدة وظائف ادارية في مجموعة حديد الاردن

رابعاً: أسماء كبار مالكي الأسهم وعدد الاسهم المملوكة لكل منهم الذين يملكون (5%) فاكتر مقارنة مع عام (2021):

المساهم	عدد الأسهم (2021/12/31)	النسبة % (2021/12/31)	عدد الأسهم (2022/12/31)	النسبة % (2022/12/31)
طارق منذر فائق الطاهر	5,441,829	%15.584	5,441,829	%15.584
خليل ابراهيم البلخي	2,130,000	%6.857	2,130,000	%6.857

خامساً: الوضع التنافسي للشركة ضمن قطاع نشاطها:

- إن منتجات الشركة لا تتمتع بحماية كاملة من المنافسة رغم فرض رسوم جمركية على حديد التسليح المستورد حيث تم استثناء الحديد المستورد و المنتج في الدول العربية بموجب اتفاقية التجارة الحرة العربية، ولا تتمتع الشركة بحق الاحتكار أو الامتياز في مجال نشاطاتها، لذا فإن منتجات الشركة تخضع لآلية العرض والطلب العام في السوق ويتأثر حجم نشاط أعمالها بالظروف الاقتصادية المحلية والإقليمية والعالمية، تحصل الشركة عادةً على حصة معقولة من السوق مقارنة مع الشركات المنافسة لها.
- تقوم الشركة ببيع منتجاتها للتجار المحليين والمقاولين ومشاريع الاسكان بالإضافة الى تصدير جزء من الانتاج الى المنطقة الاقتصادية الحرة - العقبة. بوجود منافسة قوية تتمثل بتسع شركات تعمل في نفس القطاع اضافة الى كميات حديد التسليح المستورد من الخارج.

سادساً: درجة الاعتماد على موردين محددين و/أو عملاء رئيسيين محلياً أوخارجياً في حال كون ذلك يشكل (10%) فاكتر من اجمالي المشتريات و/أو المبيعات أو الإيرادات وحسب ادناه:

- المورد الرئيسيين الذين يشكلون اكثر من (10%) من اجمالي مشتريات المواد الخام للشركة مبينة كما يلي:

اسم المورد	نسبة التعامل من اجمالي المشتريات
شركة عبر الاردن لصناعة الحديد والمعادن	%85

- العملاء الرئيسيين الذين يشكلون اكثر من (10%) من اجمالي المبيعات مبينة كما يلي:

اسم العميل	نسبة التعامل من اجمالي المبيعات (الإيرادات)
شركة عبر الاردن / تصنيع	%85

سابعاً: الحماية الحكومية أو الامتيازات التي تتمتع بها الشركة أو اي من منتجاتها بموجب القوانين والانظمة أو غيرها:

أ- لا يوجد اي حماية أو امتياز تتمتع بها الشركة من قبل الحكومة أو الهيئات الدولية.

ب- لا يوجد أي براءات إختراع أو حقوق امتياز حصلت عليها الشركة .



ثامناً: القرارات الصادرة عن الحكومة أو المنظمات الدولية أو غيرها التي لها تأثير مادي على عمل الشركة أو منتجاتها أو قدرتها التنافسية:

- صدر قرار مجلس الوزراء بتاريخ 2012/4/24 بتطبيق نفس آلية استيراد خرقة الحديد من العراق على كافة المعابر والمراكز الجمركية الحدودية وفرض رسوم اضافية للبيئة قدرها (3,5) دينار/طن، بالاضافة الى معاملة اذن الاستيراد تتطلب موافقات متعددة من جهات حكومية مختلفة مما يعيق عملية الاستيراد في الوقت المناسب، وكذلك التعقيدات المبالغ فيها في انجاز عملية المعاينة و التفتيش على المعابر الحدودية مما يجعل عملية الاستيراد غير مجدية اقتصادياً.
- صدر قرار مجلس الوزراء بتاريخ 2012/12/23 بالموافقة على اعفاء حديد الخرقة المحلية والمستوردة التي تشتريها مصانع الحديد من الضريبة العامة على المبيعات ويعمل بهذا القرار اعتباراً من مطلع العام (2013).
- صدر قرار مجلس الوزراء رقم (445) تاريخ 2013/5/22 بالموافقة على فرض اجراء تدبير وقاية نهائي على شكل رسم تعريفية نوعيه تضاف الى الرسوم الجمركية المطبقة على كل طن مستورد من سلعة حديد التسليح، ولكن القرار استثنى الدول النامية وفقاً لاحكام المادة (9) من اتفاقية منظمة التجارة العالمية.
- تتمتع بعض الشركات التابعة بإعفاء ما نسبته (50%) من ضريبة الدخل لمدة عشر سنوات تبدأ من تاريخ بدء الإنتاج الفعلي، وإعفاء الموجودات الثابتة من الجمارك والرسوم لتلك الشركات.
- تم رفع قيمة بند فرق أسعار الكهرباء بما يعادل 12 فلس / كيلو واط في نهاية العام 2017 و مطلع العام 2018 مما سوف يؤدي الى الارتفاع في كلفة الكهرباء والتي سوف تنعكس على كلفة الإنتاج ، وقت اعداد هذا التقرير ، تم إعادة العمل بنظام تعريفية الكهرباء خلال ساعات الذروة مما أدى إلى زيادة كلفة الإنتاج خلال العام 2019.
- حصلت الشركة على شهادة إدارة الجودة الشاملة (ISO9001 : 2008 ) وآخر تجديد لها كان في 2014/8/25 وتقوم الشركة بتطبيق المواصفات التالية على منتجاتها:

- المواصفات الأردنية ( JS441 ).
- المواصفات الأمريكية ( ASTM615 ).
- المواصفات البريطانية ( BS4449 ).

تاسعا:  
أ- الهيكل التنظيمي للشركة (الام) وشركاتها التابعة:

الهيكل التنظيمي  
مجموعة حديد الأردن

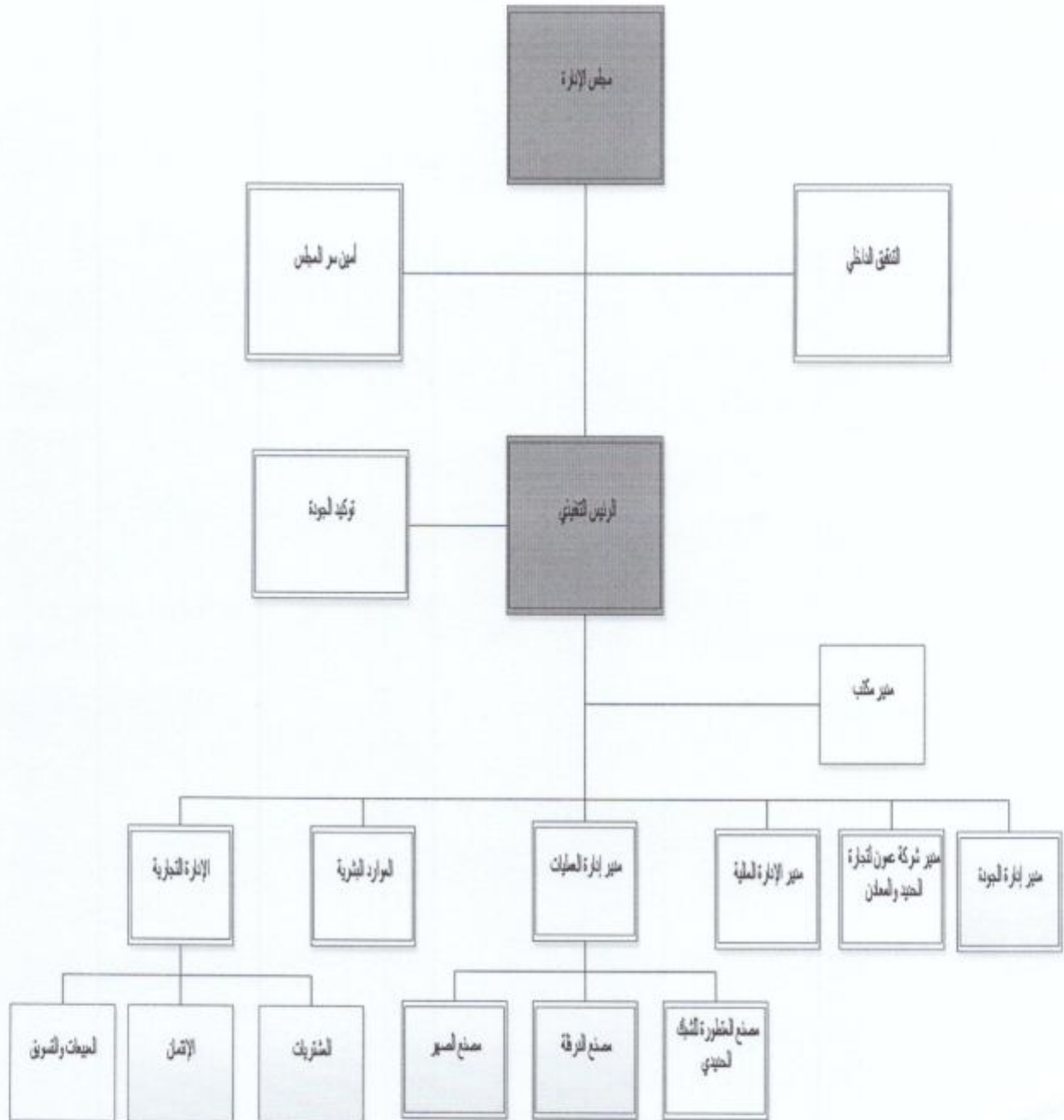

## الهيكل التنظيمي مصنع الدرفلة - شركة حديد الاردن

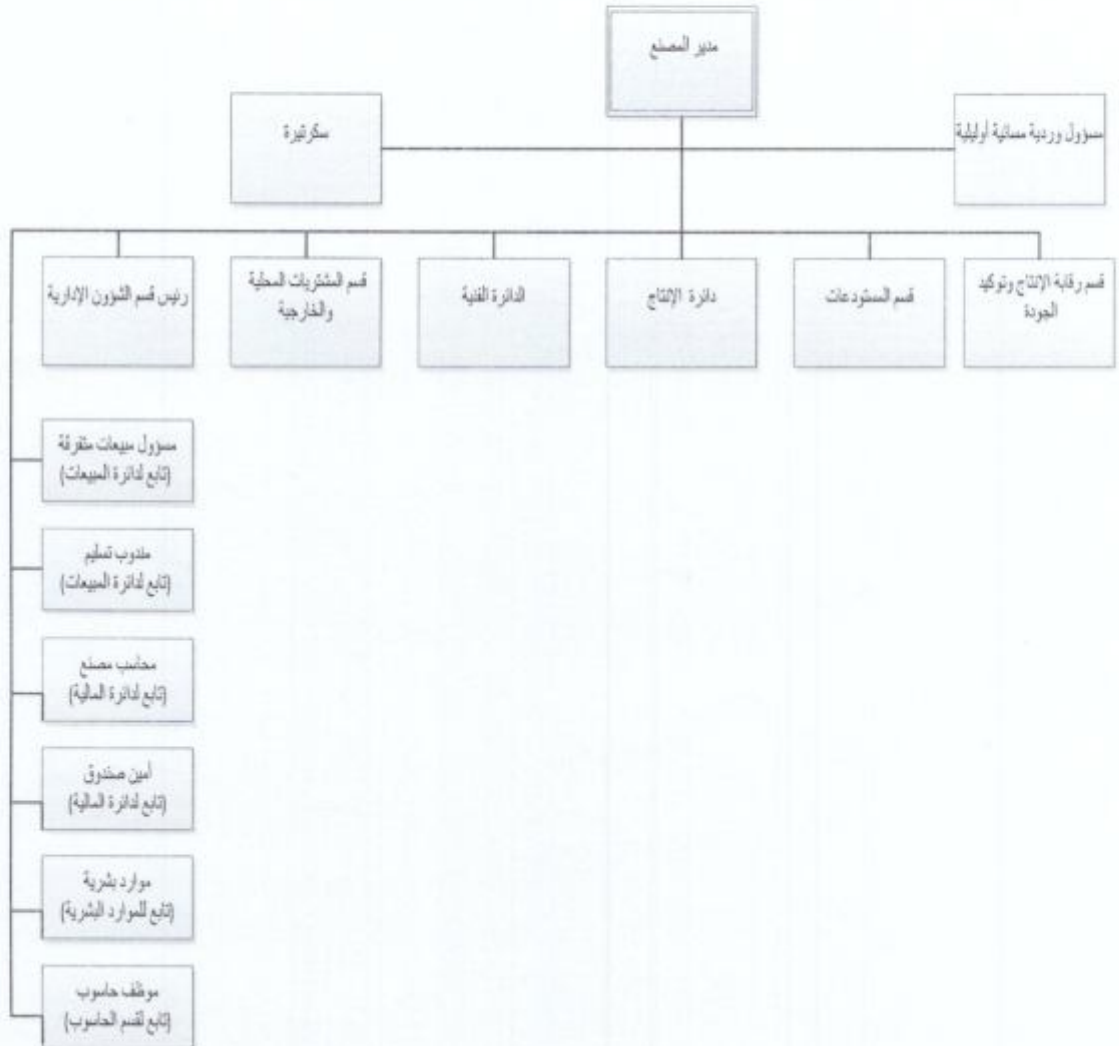



## الهيكل التنظيمي شركة الإنتلاف الأردني لصناعة الحديد والصلب م.خ

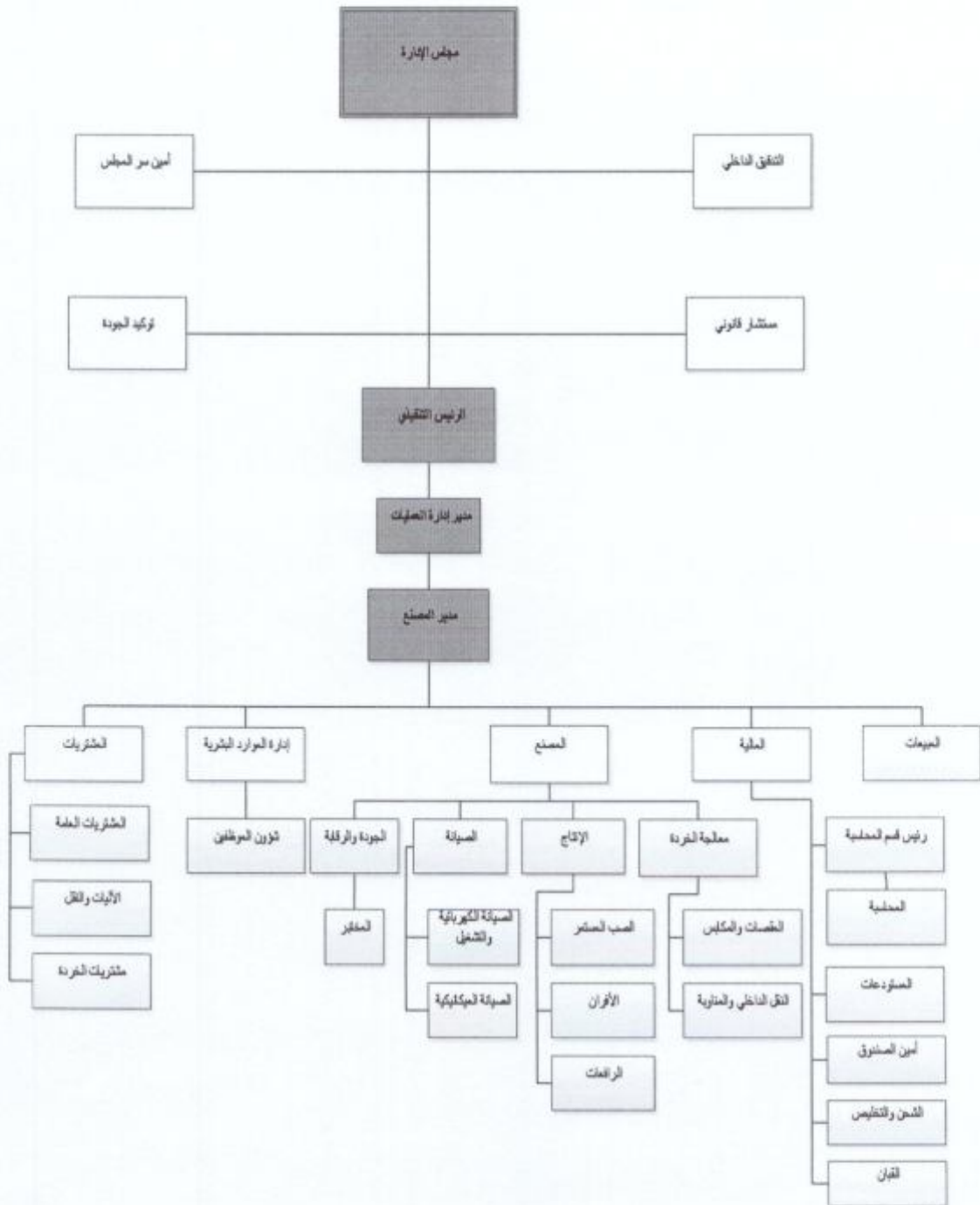

# الهيكل التنظيمي الشركة المتطورة للشبكات الحديدية ذ.م.م

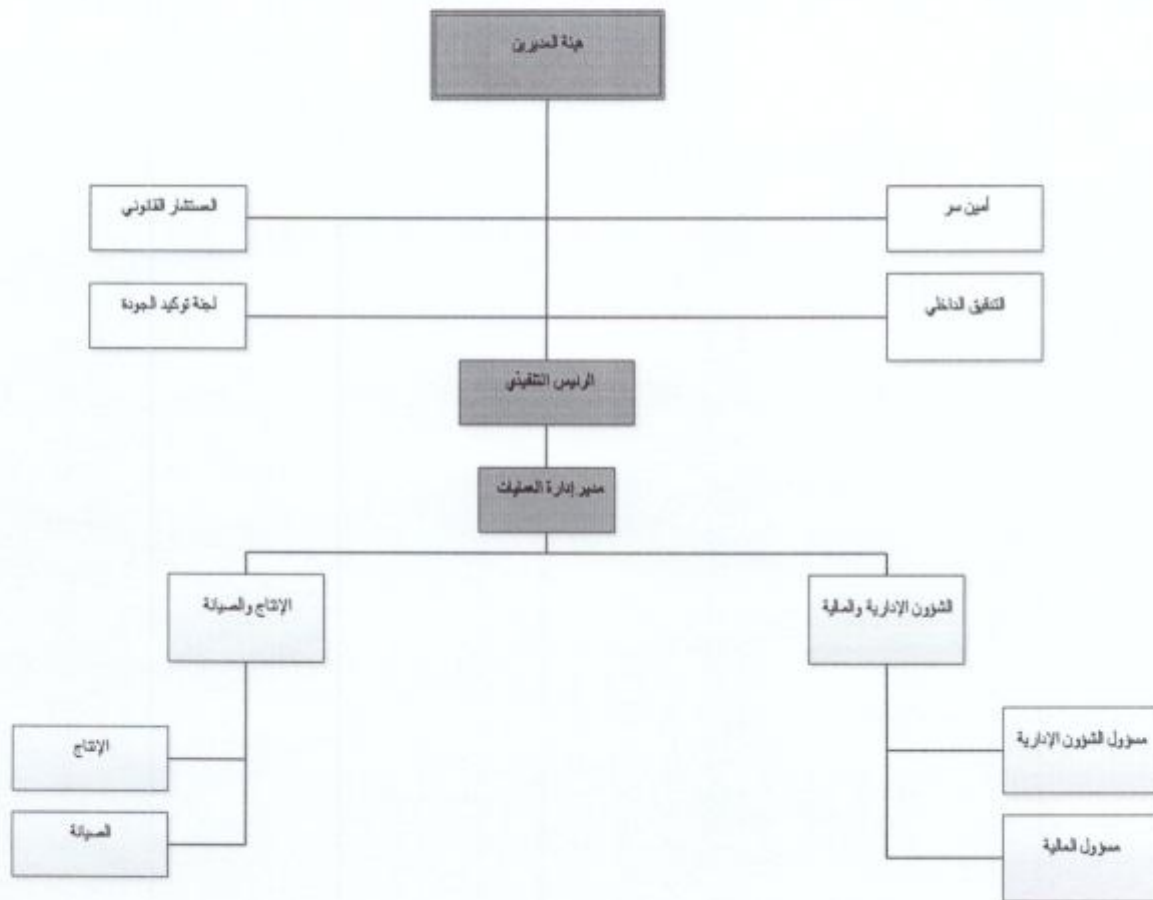

الهيكل التنظيمي  
شركة عمون لتجارة الحديد والمعادن ذ.م.م

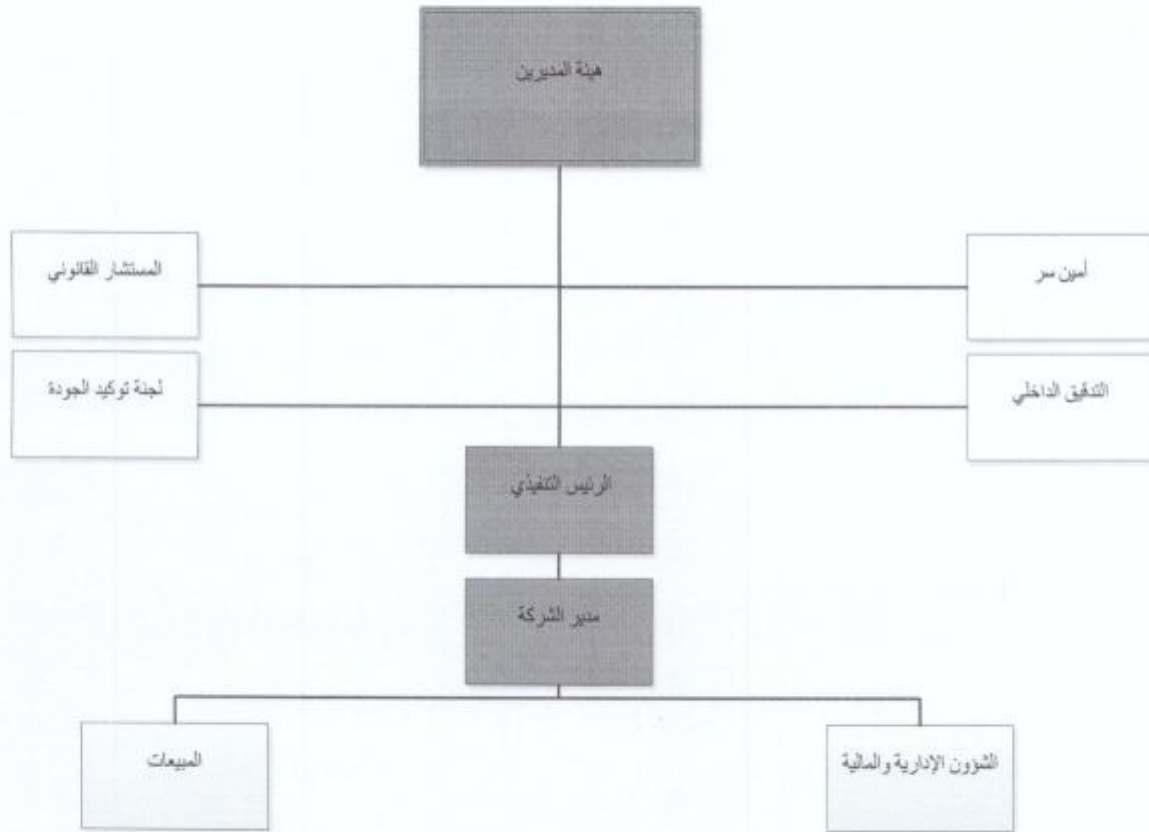



ب- عدد موظفي الشركة والشركات التابعة وفئات مؤهلاتهم:

المؤهل العلمي	شركة حديد الاردن	شركة الائتلاف الاردني لصناعة الحديد والصلب	الشركة المتطورة للشبك الحديدي
ماجستير	2	-	-
بكالوريوس	27	-	-
دبلوم	19	1	-
ثانوية عامة	75	3	2
دون ذلك	46	5	8
الإجمالي	169	9	10

ج- برامج التأهيل والتدريب لموظفي الشركة والشركات التابعة:

الاجمالي	الدورات
9	مجموعة من الدورات التدريبية وورش العمل الادارية والفنية المتخصصة

عاشرا: المخاطر التي تتعرض لها الشركة:

- المخاطر التسويقية: يمكن أن تواجه الشركة منافسة في مجال تصنيع الحديد وتسويقه بجميع أشكاله الأمر الذي يخضع تسعير منتجاتنا لسعر السوق العادي.
- مخاطر التذبذب في أسعار مواد الخام (الخردة والبليت).
- مخاطر التقلبات في أسعار الوقود والكهرباء (الطاقة).
- مخاطر هبوط الاسعار بتأثير تقلبات الاسعار الناتجة عن مستوردات خارجية.
- مخاطر صدور قرارات وانظمة وتعليمات لا تتسجم مع تشجيع الصناعة الوطنية.
- مخاطر عدم تطبيق القوانين والانظمة لحماية منتجات الصناعات الوطنية من الاغراق.

حادي عشر: الانجازات التي حققتها الشركة خلال السنة المالية (2022):

- توقيع ملحق اتفاقية تصنيع توزيع حديد تسليح: تم تعديل اتفاقية تصنيع وتوزيع حديد التسليح اعتبارا من تاريخ 2022/6/1 وصبت تلك التعديلات في مصلحة الشركة حيث تم الزام الشركة المصنعة بتحمل كلف الانتاج المتغيرة والمتمثلة في (الوقود الصناعي - استهلاك الكهرباء - اثمان اسلاك التبريط - بدل الفاقد من الانتاج)، كما تلزم الاتفاقية الشركة المصنعة بدرفلة كمية (100,000) طن سنويا .
- زيادة انتاج حديد التسليح: فيما يتعلق بانتاج حديد التسليح وبالرغم من التوقف عن الانتاج خلال شهري ايار وتموز الا ان الكمية المصنعة لحديد التسليح بلغت في نهاية عام 2022 كمية (78,015) طن وبزيادة بلغت (14,150) طن عن العام السابق، مما يؤشر ان الانتاجية والكفاءة وارتفاع معدلها خلال السنوات الماضية يسير على وتيرة متقدمة ترتفع وترتقي عاما بعد عام.
- توقيع اتفاقيات مصالحة مع البنوك: تم خلال عام 2022 توقيع اتفاقيات مصالحة مع البنوك بهدف تخفيض القروض المستحقة على الشركة، حيث تم توقيع الاتفاقية الاولى مع بنك الاسكان للتجارة والتمويل بحيث تلتزم الشركة فيها بسداد مبلغ (4) مليون دينار وذلك كتسوية نهائية وشاملة عن الدعوى رقم 2021/430 والبالغة قيمتها (10,510,105) دينار ، اما الاتفاقية الثانية مع بنك المؤسسة العربية المصرفية فتلتزم ايضا الشركة فيها بسداد مبلغ (4) مليون دينار وذلك كتسوية نهائية وشاملة عن الدعوى رقم (2022/226) والبالغ قيمتها (10,882,497) دينار، وعند اتمام تلك التسويات فانها ستحقق وفرا للشركة بمقدار (13) مليون دينار تقريبا.

ثاني عشر: الأثر المالي لعمليات ذات طبيعة غير متكررة حدثت خلال السنة المالية ولا تدخل ضمن نشاط الشركة الرئيسي: لا يوجد.

ثالث عشر: السلسلة الزمنية للمبيعات و الأرباح أو الخسائر المتحققة والأرباح الموزعة و صافي حقوق المساهمين وأسعار الأوراق المالية، وذلك لمدة لا تقل عن خمس سنوات أو منذ تأسيس الشركة أيهما أقل:

1- السلسلة الزمنية لتطور مبيعات الشركة للاعوام 2018 – 2022 كما يلي:

العام	مليون (دينار)
2018	38,718
2019	15,210
2020	7,384
2021	12,441
2022	18,015

2- السلسلة الزمنية للأرباح أو (الخسائر) المحققة والأرباح الموزعة وصافي حقوق المساهمين وأسعار الأوراق المالية:

البيان	2022	2021	2020	2019	2018
صافي الأرباح / الخسائر من الدخل الشامل	(4,012,272)	(2,417,568)	(4,171,351)	(6,343,351)	(1,946,327)
الأرباح الموزعة	-	-	-	-	-
صافي حقوق المساهمين	17,680,638	21,692,910	24,110,478	28,281,829	34,625,180
أسعار الأوراق المالية في نهاية العام	0.25	0.24	0.23	0.29	0.42

رابع عشر: تحليل المركز المالي للشركة ونتائج أعمالها خلال السنة المالية (2022) مقارنة مع عام (2021):

- المؤشرات المالية:

التسلسل	النسبة المالية	(2022)	(2021)
1	نسبة الملكية	%31.4	%36.5
2	الموجودات الثابتة إلى حقوق المساهمين	%231.6	%189
3	المبيعات إلى مجموع الموجودات	%32	%21.7
4	المبيعات إلى حقوق المساهمين	%102	%57.3
5	المطلوبات المتداولة إلى حقوق المساهمين	%136.2	%1.07
6	المطلوبات للغير إلى مجموع الموجودات	%68.6	%67.04

1. المبيعات: بلغت قيمة مبيعات واجور تصنيع للغير من مادة حديد التسليح ومبيعات متنوعة أخرى، لعام (2022) بعد تنزيل ضريبة المبيعات (18,015) مليون دينار .



## 2. تحليل الميزانية العمومية:

أ- الممتلكات والآلات والمعدات: بلغت قيمة الممتلكات والآلات والمعدات بالكلفة كما في 2022/12/31 مبلغ (84,005) مليون دينار بالمقارنة مع (83,549) مليون دينار عام 2021 بصافي زيادة مقدارها ( 456) ألف دينار والتي تمثل الفرق بين الإضافات والاستبعادات التي تمت على تصنيف بعض الأصول خلال العام.

ب- الاستثمار في أراضي والعقارات: ان القيمة السوقية للاستثمار في اراضي و عقارات التي تملكها الشركة مقابل تحصيل ديون لزمم مدينة، اكبر من القيمة الدفترية كما بتاريخ 2021/12/31.

ج- المخزون: أدناه بيان تفصيلي لمحتويات مخزون الشركة لعام (2022) مقارنة بعام (2021):

التفاصيل	(2021)	(2022)
البضاعة الجاهزة	%0.5	%0.07
قطع غيار ولوازم	% 72.3	%73.0
مواد خام	%11.8	%10.8
مواد مضافة وزيت وشحوم ومحروقات	%15.4	%15.5
بضاعة في الطريق	%0	%0.63
المجموع	%100	%100

د- الذمم المدينة والأرصدة المدينة الأخرى: رصيد الذمم المدينة و الأرصدة المدينة الأخرى كما في نهاية عام (2022) بلغ (6,267) مليون دينار مقارنة مع (8,705) مليون دينار عام 2021.

ذ- النقد والشيكات في الصندوق ولدى البنوك مقارنه مع عام 2022: بلغ رصيد النقد والشيكات في الصندوق ولدى البنوك كما في نهاية العام (239) ألف دينار بالمقارنة مع (80) ألف دينار عام 2021 .

ر- الأرباح والخسائر مقارنه مع عام 2021:

- تكلفة المبيعات عام (2022) بلغت (20,167) مليون دينار مقابل (14,292) دينار في العام 2021 .
- إجمالي المصاريف والاستهلاكات الإدارية وتكاليف التمويل وخسارة التندني في المخزون (بليت وحديد جاهز) ومصرف مخصص التزامات قانونية ومصرف تسويات قضايا ومصاريف عن سنوات سابقة ومصاريف البيع والتوزيع ومصاريف أخرى بلغت (3,008) مليون دينار مقابل ( 3,443 مليون دينار عام 2021)، وبيانها كما يلي:
- مصاريف إدارية (773) ألف دينار (654 ألف دينار عام 2021): حرصت ادارة الشركة على خفض النفقات الادارية قدر المستطاع.
- تكاليف تمويل (2,114) مليون دينار (1,994 مليون دينار عام 2021) : ما زالت تكاليف التمويل تشكل عبئاً على كاهل الشركة نتيجة لارتفاع كلفة خدمة الدين وضعف التمويل والسيولة المتوفرة .



- مصروف مخصص خسائر انتمائية لعام 2022 (120) ألف دينار لا شيء لعام 2021.
- مصروف مخصص التزامات قانونية لعام 2022 (لا شيء) دينار (350) ألف دينار لعام 2021.
- خسارة تدني في قيمة المخزون لعام 2022 (لا شيء) دينار (2634) دينار عام 2021.
- مصاريف بيع وتوزيع: مبلغ (478) دينار لعام 2022 ، ومبلغ 3,350 دينار لعام 2021.
- مصاريف عن سنوات سابقة: مبلغ (لا شيء) للعام 2021 (438) ألف دينار لعام 2021.
- بلغ صافي الإيرادات الأخرى (56) ألف عام 2022 ( 161 ألف عام 2021).
- بلغ صافي إيراد عقد الادارة والتشغيل لمصنع الصهر 1,092,000 دينار مقارنة 507 ألف عام 2021.
- بلغت قيمة التحسينات التي نفذتها شركة معدن حسب العقد المبرم معهم حوالي 302,000 دينار متضمنة في إيرادات ادارة والتشغيل الوارده اعلاه.

1- الأرباح قبل التخصيص: بلغ صافي (الخسارة) الموحدة لشركة حديد الاردن (الشركة الأم) وشركاتها التابعة بعد مخصص ضريبة الدخل عام (2021) مضافاً اليه الخسائر المدورة من السنة الماضية وقبل التخصيص (20,891,453) دينار، موزعة على النحو التالي:

التفاصيل	دينار أردني 2022	دينار أردني 2021
احتياطي إجباري بواقع 10% لشركة الإنتلاف الأردني لصناعة الحديد والصلب	73,316	184,720
مكافأة أعضاء مجلس الإدارة لشركة حديد الاردن و شركة الإنتلاف الاردني (شركة تابعة)		—
أرباح مقترح توزيعها على المساهمين		—
أرباح (خسائر) مدورة للعام القادم	(24,977,011)	(20,891,453)
صافي ارباح (خسائر) المدوره	(24,977,011)	(20,891,453)

- 2- حقوق الأقلية: لا يوجد أية حقوق أقلية.
- 3- حجم الاستثمار الرأسمالي للشركة: بلغ حجم الاستثمار الرأسمالي للمجموعة مع نهاية عام (2022) ما يعادل (40,963) مليون دينار (41,193 مليون دينار أردني عام 2021).

خامس عشر: التطورات المستقبلية الهامة والخطة المستقبلية للشركة وشركاتها التابعة:

- تطوير خطوط الانتاج و بنفس الكوادر تستطيع الشركة زيادة كفاءة استخدام الأصول والموجودات اضافة لتفعيل مبدأ استخدام الاذعان الوظيفي مما سيساهم في تقليل التأثير السلبي للرواتب و استهلاك البنية التحتية ككلفة ثابتة في ظل ظروف السوق مما يحقق الميزة التنافسية وتكيف قوة العمل للتغيرات المحيطة و مصفوفة هذه التفاعلات من مدخلات ومخرجات تتفاعل فيما بينها لغايات تحقيق البقاء والنمو والتنافسية والربحية والمرونة .

سادس عشر: مقدار اتعاب التدقيق لمجموعة شركات حديد الاردن واية اتعاب خدمات اخرى تلقاها المدقق الخارجي: بلغت اتعاب مدققي الحسابات للشركة والشركات التابعة لها للسنة المنتهية في 31 كانون أول 2022 شاملة الضريبة العامة على المبيعات بالدينار على النحو الآتي:

الشركة	المحاسبون
شركة حديد الاردن م.ع.م	12000
شركة الائتلاف الاردني لصناعة الحديد والصلب م.خ	1250
شركة حديد الاردن للصناعات الهندسية ذ.م.م (تحت التصفية)	750
الشركة المتطورة للشبك الحديدي ذ.م.م	1250
شركة عمون لتجارة الحديد والمعادن ذ.م.م	1250
الاجمالي	16500

سابع عشر:

أ- عدد الأوراق المالية المملوكة من قبل أعضاء مجلس الإدارة مقارنه مع عام (2021):

اسم العضو والجهة التي يمثلها	المنصب	الجنسية	عدد الأوراق المالية المملوكة للجهة التي يمثلها كما في 2021/12/31	عدد الأوراق المالية المملوكة للعضو كما في 2021/12/31	عدد الأوراق المالية المملوكة للجهة التي يمثلها كما في 2022/12/31	عدد الأوراق المالية المملوكة للعضو كما في 2022/12/31
الدكتور برهم جريس المضاعين	نائب رئيس المجلس	الأردنية	لا يوجد	5000	لا يوجد	5000
السادة المؤسسة العامة للضمان الاجتماعي ويمثلها السيد ابراهيم احمد المومني	عضو	الأردنية	1,474,555	لا يوجد	1,321,428	لا يوجد
السادة شركة انتاركتيكا للتجارة العامة ويمثلها السيد سمير ابراهيم العالول لغاية 2022/06/22	عضو	الاردنية	5000	5000	5000	5000
السيد وليد احمد مطر لغاية 2022/06/23	عضو	الاردنية	لا يوجد	5007	لا يوجد	5007
الدكتور مصطفى رمضان عبدالقادر ياغي	رئيس مجلس الادارة	الأردنية	لا يوجد	5000	لا يوجد	257274
عاهد محمد عاهد السخن من تاريخ 2022/08/25	عضو	الاردنية	لا يوجد	لا يوجد	لا يوجد	5000
معتز غالب محمد امين أبو الحسن من تاريخ 2022/08/14	عضو	الأردنية	لا يوجد	لا يوجد	لا يوجد	6950

اسماء ومساهمة الشركات المسيطر عليها من قبل اعضاء مجلس الإدارة:

\*لايوجد شركات مسيطر عليها من قبل اعضاء مجلس الادارة.

ب- عدد الأوراق المالية المملوكة من قبل أشخاص الإدارة العليا التنفيذية مقارنه مع عام (2021):

الاسم	المنصب	الجنسية	عدد الاسهم كما في	
			2022/12/31	2021/12/31
السيد معتز غالب ابو الحسن	الرئيس التنفيذي	أردنية	6950	—
السيد فادي "محمد فؤاد" "محمد وهبة" ابوصبيح	المدير المالي	أردنية	—	—
السيد احمد بشير المصري	أمين سر مجلس الإدارة	أردنية	-	-
السيد مهند المحارمة	المدير الاداري	أردنية	-	-
السيد براء عبدالمجيد	المدقق الداخلي	أردنية	-	-

لا يوجد أسهم مملوكة في شركات مساهمة عامة مسيطر عليها من قبل أشخاص الإدارة العليا التنفيذية.

ج- عدد الأوراق المالية المملوكة لأقارب أعضاء مجلس الإدارة وأقارب اشخاص الادارة العليا التنفيذية مقارنه مع عام (2021):

- لا يوجد أوراق مالية مملوكة لأقارب أعضاء مجلس الإدارة وأقارب أشخاص الإدارة العليا التنفيذية مقارنه مع عام 2021 .
- لا يوجد شركات مسيطر عليها من قبل أقارب أعضاء مجلس الإدارة أو اشخاص الادارة العليا التنفيذية.

ثامن عشر:

- أ- المزايا والمكافآت التي يتمتع بها كل من رئيس وأعضاء مجلس الإدارة والشركات التابعة لعام (2022) بالدينار:
- لا يوجد مزايا او مكافآت يتمتع بها رئيس وأعضاء مجلس الإدارة لعام 2022
- المزايا العينية: لا يوجد



ب- المزايا والمكافآت والرواتب التي يتمتع بها أشخاص الإدارة العليا التنفيذية بالدينار خلال السنة:

الاسم	المناصب	الرواتب السنوية الاجمالية	بدل التنقلات السنوية	المكافآت	نفقات السفر السنوية	الاجمالي
مصطفى رمضان ياغي	رئيس مجلس الادارة (متفرغ)	171,000	9,000	-	-	180,000
معتر غالب ابو الحسن	الرئيس التنفيذي	89,000	9,000	-	-	98,000
السيد فادي "محمد فؤاد" "محمد وهبة" ابوصبيح	المدير المالي	31,720	5,400	-	-	37,120
مهند المحارمه	مدير إدارة الموارد البشرية والخدمات المساندة	20,285	4,200	-	-	24,485
السيد احمد بشير المصري	أمين سر مجلس الإدارة	9,286	4,200	-	-	13,486
براء مازن بدوي	المدقق الداخلي	13,743	3,000	-	-	16,734
المجموع		335,034	34,800	-	-	369,825

المزايا العينية:

- سيارة على حساب الشركة ( الرئيس التنفيذي )

تاسع عشر: التبرعات والمنح التي دفعتها الشركة خلال السنة المالية بالدينار:

لا يوجد

عشرون: العقود والمشاريع والارتباطات التي عقدتها الشركة مع الشركات التابعة أو الشقيقة أو الحليفة أو رئيس مجلس الإدارة أو أعضاء المجلس أو الرئيس التنفيذي أو أي موظف في الشركة أو أقاربهم بالدينار

لا يوجد

حادي وعشرون: مساهمة الشركة في خدمة المجتمع المحلي و حماية البيئة:

تساهم الشركة في مشاريع خدمة البيئة والمجتمع المحلي في منطقة الهاشمية من خلال تقديم الدعم المالي والفني والمشاركة الاجتماعية في الدوائر والمؤسسات المختلفة مثل الجامعة الهاشمية وغرفة صناعة الزرقاء وبلدية الهاشمية ، ويعتبر البعد البيئي من اولويات ادارة الشركة، كما ساهمت الشركة في تدريب عدد كبير من طلاب الجامعات والمراكز المهنية ويأتي كل هذا كجزء من رسالة الشركة ودورها في خدمة المجتمع المحلي الذي تنتمي إليه.

## توصيات مجلس الإدارة

1. تلاوة وقائع اجتماع الهيئة العامة العادي الثامن والعشرون المنعقد بتاريخ 2022/04/27 وإقرارها.
  2. المصادقة على تقرير مجلس الإدارة التاسع والعشرون لعام (2022) والخطة المستقبلية وإقرارها.
  3. تلاوة ومناقشة تقرير مدققي حسابات الشركة عن القوائم المالية الموحدة عن السنة المنتهية في 31 كانون أول 2022.
  4. المصادقة على القوائم المالية الموحدة للشركة وشركاتها التابعة للسنة المنتهية في 2022 /12/31.
  5. إبراء ذمة رئيس وأعضاء مجلس الإدارة عن السنة المالية المنتهية في 31 كانون أول 2022.
  6. انتخاب مدققي حسابات الشركة للسنة المالية 2022، و تفويض مجلس الإدارة بتحديد اتعابهم.
  7. أية أمور أخرى تقترح الهيئة العامة إدراجها في جدول الأعمال على أن يقترن إدراج هذا الاقتراح بموافقة عدد من المساهمين يمثلون ما لا يقل عن (10%) من الأسهم الممثلة في الاجتماع.
- وفي الختام يتقدم مجلس الإدارة بالشكر لمساهمي الشركة على ثقتهم به و دعمهم له كما يود المجلس ان يسجل شكره وتقديره لموظفي الشركة على جهودهم وإخلاصهم ، آمليين أن يكون عام (2023) عام خير و بركة على الأسرة الأردنية الواحدة في ظل حضرة صاحب الجلالة الملك عبد الله الثاني بن الحسين حفظه الله ورعاه.

## مجلس الإدارة

## الإقرارات

- 1- يقر مجلس إدارة الشركة بعدم وجود أي أمور جوهرية قد تؤثر على إستمرارية الشركة خلال السنة المالية التالية.
- 2- يقر مجلس الإدارة بمسؤوليته عن إعداد البيانات المالية وتوفير نظام رقابة فعال في الشركة.

نائب رئيس مجلس الإدارة  
الدكتور برهم جريس المضاعين



عضو  
السادة المؤسسة العامة للضمان الاجتماعي  
ويمثلها الدكتور ابراهيم احمد المومني

عضو  
السيد عاهد محمد السخن



عضو  
السيد معتز غالب ابو الحسن

رئيس مجلس الإدارة  
الدكتور مصطفى رمضان ياغي

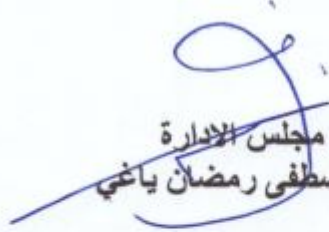

- 3- نقر نحن الموقعين أدناه بصحة ودقة واكتمال المعلومات والبيانات الواردة في التقرير السنوي لعام (2022).

رئيس مجلس الإدارة

د. مصطفى رمضان ياغي

الرئيس التنفيذي

معتز غالب ابو الحسن

المدير المالي

فادي محمد فواد ابو صبيح



## تقرير حوكمة الشركة

### مقدمة:

يسرنا ان نعرض عليكم تقرير حوكمة الشركة لعام (2022) والذي يلخص المعلومات والتفاصيل المتعلقة بتطبيق تعليمات وقواعد حوكمة الشركات وفقاً لاحكام المادة (17) من تعليمات حوكمة الشركات المساهمة المدرجة لسنة (2017) الصادرة عن هيئة الاوراق المالية.

أ- المعلومات والتفاصيل المتعلقة بتطبيق احكام هذه التعليمات وقواعد حوكمة الشركات في الشركة.

### تشكيل مجلس الادارة:

- أ- يتولى ادارة الشركة مجلس ادارة مكون من خمسة اعضاء حسب نظام الشركة، يتم انتخابهم بأسلوب التصويت التراكمي من قبل الهيئة العامة.
- ب- اقلية اعضاء مجلس الادارة من الاعضاء غير التنفيذيين.
- ج- بلغ عدد اعضاء مجلس الادارة المستقلين (5) اعضاء من اصل (5) اعضاء.
- د- يتولى مجلس الادارة مهام ادارة الشركة لمدة اربع سنوات تبدأ من تاريخ انتخابه.
- ذ- يمثل عضو مجلس الادارة الاعتباري شخص طبيعي طيلة مدة المجلس، ويجوز له استبداله بعضو آخر يمثل مدة المجلس.
- ر- يمثل مجلس الادارة كافة المساهمين ويبذل العناية المهنية اللازمة في ادارة الشركة ويعمل بكل نزاهة وشفافية بما يحقق مصلحة الشركة واهدافها وغاياتها.
- ز- لا يتم الجمع بين منصب رئيس مجلس الادارة واي منصب تنفيذي اخر في الشركة ولا يشغل احد اقرباء رئيس مجلس الادارة منصب مدير عام الشركة.
- س- يتمتع عضو مجلس الادارة بقدر كاف من الخبرة والمعرفة بالامور الادارية وملما بالتشريعات ذات العلاقة بحقوق وواجبات مجلس الادارة.
- ش- سيتم التحاق مجلس الادارة بدورات تدريبية حول اسس وتطبيقات حوكمة الشركات حال عقدها.
- ص- لا تقدم الشركة قرضاً نقدياً من اي نوع لرئيس مجلس الادارة او اي من اعضائه او لاي من اقربائهم.
- ض- تقوم الشركة بتوفير كافة المعلومات والبيانات الخاصة بالشركة لاعضاء مجلس الادارة لتمكنهم من القيام بعملهم والالمام بكافة الجوانب المتعلقة بالشركة.
- ط- يحق لمجلس الادارة الاستعانة باي مستشار خارجي على نفقة الشركة بعد موافقة اعضاء مجلس الادارة وتجنب المصالح الشخصية.

### مهام ومسؤوليات مجلس الادارة:

يقوم مجلس الادارة بتحديد صلاحياته حسب القرارات التي تصدر عنه من حين لآخر.

### سياسة الافصاح:

تقوم الشركة بالافصاح حسب تعليمات هيئة الاوراق المالية.

### سياسة تجنب تعارض المصالح:

سوف يضع مجلس الادارة سياسة لتجنب تعارض المصالح واجراءات تهدف الى منع الاشخاص المطلعين في الشركة من استغلال معلومات داخلية سرية لتحقيق مكاسب مادية او معنوية.

ب- اعضاء مجلس الادارة الحاليين والمستقبليين خلال السنة وتحديد فيما اذا كان العضو تنفيذي او غير تنفيذي ومستقل او غير مستقل.

اسم العضو	حالة العضوية	تنفيذي / غير تنفيذي	مستقل / غير مستقل
السادة المؤسسة العامة للضمان الإجتماعي	حالية	غير تنفيذي	مستقل
السادة شركة انتاركتيكا للتجارة العامة لغاية 2022/6/22	مستقبل	غير تنفيذي	مستقل
الدكتور مصطفى رمضان ياغي	حالية	غير تنفيذي	مستقل
الدكتور برهم جريس المضاعين	حالية	غير تنفيذي	مستقل
السيد وليد احمد مطر لغاية 2022/6/23	مستقبل	غير تنفيذي	مستقل
السيد عاهد محمد عاهد السخن	حالية	غير تنفيذي	مستقل
السيد معتز غالب ابو الحسن	حالية	تنفيذي	مستقل

ج- ممثلي اعضاء مجلس الادارة الاعتباريين وتحديد فيما اذا كان العضو تنفيذي او غير تنفيذي ومستقل او غير مستقل:

اسم العضو	اسم الممثل	حالة العضوية	تنفيذي / غير تنفيذي	مستقل / غير مستقل	ملاحظات
المؤسسة العامة للضمان الإجتماعي	الدكتور ابراهيم احمد المومني	حالية	غير تنفيذي	مستقل	
شركة انتاركتيكا للتجارة العامة لغاية 2022/6/22	السيد سمير ابراهيم العالول	حالية	غير تنفيذي	مستقل	

د- المناصب التنفيذية في الشركة واسماء الاشخاص الذين يشغلونها:

الاسم	المنصب	ملاحظات
السيد معتز غالب ابو الحسن	الرئيس التنفيذي	
السيد فادي "محمد وهبة" ابوصبيح	المدير المالي	
السيد احمد بشير المصري	امين سر مجلس الادارة	
السيد مهند المحارمة	المدير الاداري	
السيد براء عبد المجيد	المدقق الداخلي	

هـ - عضويات مجلس الادارة التي يشغلها عضو مجلس الادارة في الشركات المساهمة العامة

• لا يوجد

و- اسم ضابط ارتباط الحوكمة في الشركة:

احمد بشير المصري

ز- اسماء اللجان المنبثقة عن مجلس الادارة:

- 1- لجنة التدقيق.
- 2- لجنة الترشيحات والمكافآت.
- 3- لجنة الحوكمة.
- 4- لجنة ادارة المخاطر.

ج- اسم رئيس واعضاء لجنة التدقيق ونبذة عن مؤهلاتهم وخبراتهم:

الاسم	الصفة	المؤهلات العلمية	الخبرات
السيد وليد احمد مطر لغاية 2022/6/23 الدكتور برهم المضاعين من تاريخ 2022/06/22	رئيس اللجنة	دكتوراه فلسفة في ادارة الاعمال	ورد في البند 3/أ
الدكتور ابراهيم المومني/ ممثل المؤسسة العامة للضمان الاجتماعي	رئيس اللجنة	دكتوراه هندسة	ورد في البند 3/أ
السيد سمير العالول لغاية 2022/6/22 السيد عاهد السخن من تاريخ 2022/09/08	عضو	دكتوراه قانون	ورد في البند 3/أ
	عضو	بكالوريوس إدارة أعمال 1980	ورد في البند 3/أ

ط- رئيس واعضاء لجنة الترشيحات والمكافآت، ولجنة الحوكمة، ولجنة ادارة المخاطر:

1- لجنة الترشيحات والمكافآت:

الاسم	الصفة
الدكتور مصطفى ياغي	رئيس
الدكتور برهم المضاعين	عضو
السيد سمير العالول لغاية 2022/06/22 السيد معتز ابو الحسن من تاريخ 2022/09/08	عضو



2- لجنة الحوكمة:

الاسم	الصفة
الدكتور برهم المضاعين	رئيس
السيد سمير العالول لغاية 2022/06/22 السيد عاهد السخن من تاريخ 2022/09/08	عضو
الدكتور ابراهيم المومني	عضو

3- لجنة ادارة المخاطر:

الاسم	الصفة
الدكتور برهم المضاعين	رئيس
الدكتور ابراهيم المومني	عضو
السيد وليد مطر لغاية 2022/06/22 السيد عاهد السخن من تاريخ 2022/09/08	عضو

و- عدد اجتماعات كل من اللجان خلال السنة مع بيان الاعضاء الحاضرين:

1- لجنة التدقيق:

عدد اجتماعات اللجنة خلال السنة بلغ (4) اجتماعات وفيما يلي كشف الحضور:

الاسم	الصفة	الاول 2022/03/23	الثاني 2022/04/27	الثالث 2022/07/31	الرابع 2022/10/29
		حضور	حضور	حضور	حضور
السيد وليد احمد مطر لغاية 2022/6/23 الدكتور برهم المضاعين من تاريخ 2022/06/22	رئيس	√	√	√	√
الدكتور ابراهيم المومني/ ممثل المؤسسة العامة للضمان الاجتماعي	عضو	√	√	√	√
السيد سمير العالول لغاية 2022/6/22 السيد عاهد السخن من تاريخ 2022/09/08	عضو	√	√	استقالة السيد سمير	√

2- لجنة الترشيحات والمكافآت.  
لم تجتمع لجنة الترشيحات والمكافآت خلال السنة

3- لجنة الحوكمة:  
لم تجتمع لجنة الحوكمة خلال السنة

4- لجنة ادارة المخاطر:  
لم تجتمع لجنة ادارة المخاطر خلال السنة

ك- بلغ عدد اجتماعات لجنة التدقيق مع مدقق الحسابات الخارجي خلال السنة (4) اجتماعات.

[illegible]



**شركة حديد الأردن وشركاتها التابعة**  
**شركة مساهمة عامة محدودة**  
**عمان – المملكة الأردنية الهاشمية**

**القوائم المالية الموحدة**  
**وتقرير مدقق الحسابات المستقل**  
**للسنة المنتهية في 31 كانون الأول 2022**

شركة حديد الأردن  
(شركة مساهمة عامة محدودة)

القوائم المالية الموحدة وتقرير المحاسب القانوني المستقل  
للسنة المنتهية في ٣١ كانون الأول ٢٠٢٢

شركة حديد الأردن  
(شركة مساهمة عامة محدودة)

القوائم المالية الموحدة وتقرير المحاسب القانوني المستقل  
للسنة المنتهية في ٣١ كانون الأول ٢٠٢٢

صفحة	فهرس
١ - ٤	تقرير المحاسب القانوني المستقل
٥	قائمة المركز المالي الموحدة
٦	قائمة الدخل الشامل الموحدة
٧	قائمة التغيرات في حقوق المساهمين الموحدة
٨	قائمة التدفقات النقدية الموحدة
٩ - ٣١	إيضاحات حول القوائم المالية الموحدة



## تقرير المحاسب القانوني المستقل

الى السادة المساهمين المحترمين

شركة حديد الأردن

(شركة مساهمة عامة محدودة)

### تقرير حول تدقيق القوائم المالية الموحدة

#### الرأي المتحفظ

لقد قمنا بتدقيق البيانات المالية الموحدة لشركة حديد الأردن (وهي شركة اردنية مساهمة عامة محدودة)، والتي تتكون من قائمة المركز المالي الموحدة كما في ٣١ كانون الأول ٢٠٢٢، وكل من قوائم الدخل الشامل الموحدة والتغيرات في حقوق المساهمين الموحدة وبيان التدفقات النقدية الموحدة للسنة المنتهية في ذلك التاريخ، والإيضاحات حول البيانات المالية الموحدة، بما في ذلك ملخص للسياسات المحاسبية الهامة.

في رأينا، وبإستثناء ما هو وارد في فقرة اساس الرأي المتحفظ، إن القوائم المالية الموحدة المرفقة تظهر بصورة عادلة، من جميع النواحي الجوهرية، الوضع المالي لشركة حديد الأردن كما في ٣١ كانون الأول ٢٠٢٢، وأدائها المالي وتدفقاتها النقدية للسنة المنتهية في ذلك التاريخ وفقاً للمعايير الدولية لإعداد التقارير المالية الموحدة.

#### اساس الرأي المتحفظ

لم نتم ادارة الشركة بتقييم ممتلكات ومعدات شركة الائتلاف الاردني لصنائه الحديد والصلب (شركة تابعة) والمملوكة من قبل شركة حديد الاردن (الشركة الام) بنسبة ١٠٠% حيث تم تقييمها من قبل بنك دائن بمتوسط قيمة تقديرية ١٢,٦ مليون دينار اردني حيث بلغت قيمة هذه الممتلكات والمعدات في السجلات المحاسبية ٣٤,٠٤٣,٩١٣ كما في ٣١ كانون الأول ٢٠٢٢ وبالتالي هنالك تدني لهذه الاصول بمبلغ ٢١,٤٤٣,٩١٣ ما لم تتم الشركة بتقييمها من قبل خبراء من ذوي الاختصاص.

لقد قمنا بالتدقيق وفقاً لمعايير التدقيق الدولية. إن مسؤوليتنا وفقاً لتلك المعايير قد تم ذكرها بمزيد من التوضيح في تقريرنا هذا في فقرة مسؤولية المحاسب القانوني حول تدقيق البيانات المالية الموحدة. نحن مستقلين عن الشركة وفقاً لمتطلبات مجلس معايير السلوك الأخلاقي الدولية للمحاسبين "دليل قواعد السلوك الاخلاقي للمحاسبين المهنيين" ذات الصلة بتدقيقنا لهذه البيانات المالية الموحدة، وأوفينا بمسؤولياتنا الأخلاقية الأخرى وفقاً لتلك المتطلبات.

نعتقد ان بيانات التدقيق الثبوتية التي حصلنا عليها كافية ومناسبة لتوفير اساساً لرأينا حول التدقيق.

#### فقرة توكيدية

١- بلغ العجز في رأس المال العامل للشركة مبلغ ٨,٧٣٨,٣٢٧ دينار اردني كما في ٣١ كانون الأول ٢٠٢٢، ومما يعد عجزاً في امكانية الشركة على الوفاء بالتزاماتها في سياق العمل الطبيعي حيث ان هذا العجز يشكك في استمرارية الشركة.

٢- تم وضع حجز تحفظي على شركة حديد الاردن (مساهمة عامة محدودة) وعلى الاموال المنقولة وغير المنقولة والجائز حجزها قانونا من قبل بنك الاسكان للتجارة والتمويل ويحدود المبلغ المدعى به والبالغ ١٠,٥٣٧,٣٣٩ دينار اردني، وذلك بسبب التعثر بسداد القروض الممنوحة للشركة، وفي تاريخ ٢٧ ايلول ٢٠٢٢ قامت شركة حديد الاردن (م.ع.م) بتوقيع اتفاقية تسوية مع بنك الاسكان للتجارة والتمويل تتعهد فيها الشركة بدفع مبلغ وقدره ٤,٠٠٠,٠٠٠ دينار اردني مقابل شطب الالتزامات المترتبة عليها والبالغة في السجلات المحاسبية ١١,٦٦٧,٩٧٩ دينار اردني وتاريخ اقصاه ٣١ كانون الثاني ٢٠٢٣، ولم تتم التسوية حتى تاريخ اعداد القوائم المالية الموحدة حيث تقوم ادارة الشركة بالتفاوض مع البنك لتأجيل تاريخ الاستحقاق.

٣- تم وضع حجز تحفظي على شركة حديد الاردن (مساهمة عامة محدودة) وعلى الاموال المنقولة وغير المنقولة والجائز حجزها قانونا من قبل بنك المؤسسة العربية المصرفية ويحدود المبلغ المدعى به والبالغ ١٠,٥٢٣,٨٢٨ دينار اردني، وذلك بسبب التعثر بسداد القروض الممنوحة للشركة، وفي تاريخ ١٨ ايلول ٢٠٢٢ قامت شركة حديد الاردن (م.ع.م) بتوقيع اتفاقية تسوية مع بنك المؤسسة العربية المصرفية تتعهد فيها الشركة بدفع مبلغ وقدره ٤,٠٠٠,٠٠٠ دينار اردني مقابل شطب الالتزامات المترتبة عليها والبالغة في السجلات المحاسبية ١٠,٨٦٢,٤٤٠ دينار اردني وتاريخ اقصاه ١٥ كانون الاول ٢٠٢٢، ولم تتم التسوية حتى تاريخ اعداد القوائم المالية الموحدة حيث تقوم ادارة الشركة بالتفاوض مع البنك لتأجيل تاريخ الاستحقاق.

٤- يوجد قضايا مرفوعة على شركة الائتلاف الاردني لصناعة الحديد والصلب (شركة تابعه) لدى دائره ضريبه الدخل والبيوعات بإجمالي مبلغ ١,٢٤٠,٢٣٨ دينار اردني موقوف النظر فيها وهي في مرحله الاستئناف وقضايا بقيمة ٢,١٠٢,١٨٣ دينار اردني للنظر في محكمة التمييز وهذا فيها ولم يتم ابداء رأي نهائي فيها حتى اعداد القوائم المالية الموحدة ، بالاضافة الى قضية مرفوعة على شركة حديد الأردن (مساهمة عامة محدودة) من قبل دائره ضريبه الدخل والمبيعات بقيمة ٣٦٦,٨٥٢ دينار اردني وما زالت منظوره امام محكمة التمييز .

#### امر اخر

١- عقدت إدارة الشركة إجتماع هيئة غير عادي بتاريخ ١٣ كانون الاول ٢٠٢٢ والذي يتضمن إلغاء قرار إجتماع الهيئة العامة الغير عادي السابق المنعقد بتاريخ ١٨ تشرين الاول ٢٠٢٢ والذي يخص رفع رأس المال عن طريق الاكتتاب والموافقة على بيع جزء من أصول شركة الائتلاف لصناعة الحديد والصلب (تابعة) ولم تتخذ إدارة الشركة قرار بالمستفيد من عملية البيع حتى تاريخ إعداد القوائم المالية الموحدة.

٢- بناء على إجتماع الهيئة العامة غير العادي رقم (٢٠١٤/٢) بتاريخ آذار ٢٠١٤ فقد تم اتخاذ قرار بتصفية شركة حديد الأردن للصناعات الهندسية تصفية اختيارية، هذا ولم تكتمل الإجراءات القانونية للتصفية لدى وزارة الصناعة والتجارة والتموين والجهات الرسمية ذات العلاقة حتى تاريخ اصدار القوائم المالية الموحدة.

#### امور التدقيق الاساسية

ان امور التدقيق الاساسية وفقا لحكمنا المهني هي تلك الامور التي كان لها الاهمية القصوى في اعمال التدقيق التي قمنا بها للقوائم المالية الموحدة لشركة حديد الأردن للسنة المنتهية في ٣١ كانون الأول ٢٠٢٢. لقد تمت معالجة امور التدقيق الاساسية في سياق تدقيقنا للقوائم المالية ككل وفي تكوين رأينا عنها واننا لا نقدم رأيا منفصلا عن الاخر .



<p><b>أمور التدقيق الأساسية</b></p> <p>- <b>البضاعة وقطع الغيار</b></p> <p>وفقاً للمعايير الدولية لإعداد التقارير المالية، فإن على الشركة التأكد أن قيمة البضاعة تظهر على أساس التكلفة أو صافي القيمة القابلة للتسليم لهما، وتحديد النسبة في قيمة البضاعة إن وجدت والتأكد من عدم وجود تلف أو بطئ في البضاعة تؤثر على القيمة القابلة للتسليم.</p>	<p><b>وصفاً لقيمة معالجة تدقيقاً لهذا الأمر</b></p> <p>- <b>البضاعة وقطع الغيار</b></p> <p>إن إجراءات التدقيق شملت إجراءات التأكد من وجود البضاعة التي تم تسجيلها في سجلات الشركة فعلياً على أرض الواقع في المستودعات، وإيضاح التأكد من أن كل البضاعة الموجودة في المستودعات والتي تخص الشركة قد تم تسجيلها حتى تاريخ إعداد القوائم المالية الموحدة، وأن الشركة تقوم بالتأكد من أن قيمة البضاعة التي تم تسجيلها في السجلات هي بسعر التكلفة أو صافي القيمة القابلة للتسليم، أيهما أقل، مع العلم أنه يتم تحديد تكلفة البضاعة للجائزة والبضاعة تحت التصنيع على أساس طريقة المتوسط المرجح، والتي تتضمن كافة المواد والمصاريف وصية محددة من المصاريف للصناعة غير المباشرة، في حين يتم تحديد تكلفة المواد الخام على طريقة المتوسط المرجح أيضاً.</p>
<p><b>الممتلكات والمعدات</b></p> <p>وفقاً للمعايير الدولية لإعداد التقارير المالية، فإن على الشركة مراجعة الحصر الإجمالي وطريقة الاستهلاك، وأن تقوم بإجراء اختبار لتدني القيمة التي تظهر بها الممتلكات والمعدات في المركز المالي وعند ظهور أية أحداث أو تغيرات في الظروف تظهر أن هذه القيمة غير قابلة للاستمرار في حال ظهور أي مؤشر لتدني القيمة يتم احتساب خسائر تدني قيمة استضافة تدني قيمة الموجودات حيث تقوم الإدارة بتقدير التدني بالممتلكات والمعدات من خلال استخدام الافتراضات والتقديرات إن وجدت، ونظراً لأهميتها فإنها تعتبر أحد مخاطر التدقيق الهامة.</p>	<p><b>- الممتلكات والمعدات</b></p> <p>إن إجراءات التدقيق شملت دراسة إجراءات الرقابة المستخدمة في عملية التحقق من الوجود والاكتمال ومراجعة شراء الأصول وبزمنه خلال السنة، والتأكد من عملية احتساب مصروف الاستهلاك، ومطابقة الجرد من حيث الوجود والتأكد من أن الممتلكات والمعدات ملقاة ولا يوجد تدني للقيمة التي تظهر بها وذلك من خلال تقييم فرضيات الإدارة مع الأخذ بالاعتبار المعطومات الخارجية المتوافرة حول مخاطر انخفاض الممتلكات والمعدات ولقد ركزنا أيضاً على مدى كفاية تصاحبات الشركة حول الممتلكات والمعدات.</p>
<p><b>- المدينون والشركات برسم التحصيل</b></p> <p>إن إجراءات التدقيق شملت إجراءات الرقابة المستخدمة من قبل الشركة على عملية تصديق الأرصدة المدينية والشركات برسم التحصيل، والتحقق من أرصدة عين من لعملاء من خلال استلام التأهيلات المباشرة، وتم دراسة كفاية مخصص لتدني المرصدة مقابل الأرصدة المدينية وذلك من خلال تقييم فرضيات الإدارة مع الأخذ بالاعتبار المعطومات الخارجية المتوافرة حول مخاطر الأرصدة، لقد قمنا أيضاً بكافة المصاحبات للشركة حول التدويرات المهمة في الوصول لمخصص لتدني السجل.</p>	<p><b>- المدينون والشركات برسم التحصيل</b></p> <p>وفقاً للمعايير الدولية لإعداد التقارير المالية، فإن على الشركة مراجعة عملية احتساب مخصص خسائر التماثل، تقوم الإدارة بتقدير الانخفاض في قيمة الأرصدة المدينية من خلال استخدام الافتراضات والتقديرات، ونظراً لأهميتها فإنها تعتبر أحد مخاطر التدقيق الهامة، ولقد تم الاعتراف بمخصص خسائر التماثل.</p>

#### معلومات أخرى

إن الإدارة مسؤولة عن المعلومات الأخرى. حيث تتضمن المعلومات الأخرى المدرجة في التقرير السنوي، ولكنها لا تتضمن القوائم المالية الموحدة وتقرير تدقيقنا حولها.

لا يغطي رأينا حول القوائم المالية الموحدة هذه المعلومات الأخرى، ونحن لا نبدي أي شكل من أشكال التأكيد حولها. فيما يتعلق بتدقيقنا للقوائم المالية الموحدة، يقع على عاتقنا مسؤولية قراءة هذه المعلومات الأخرى، وعند قيامنا بذلك فإننا نأخذ بالاعتبار فيما إذا كانت تلك المعلومات غير متوافقة بشكل جوهري مع البيانات المالية الموحدة أو مع معرفتنا التي تم اكتسابها أثناء إجراءات التدقيق أو يظهر عليها بخلاف ذلك أنها تحتوي على أخطاء جوهريّة. وإذا استنتجنا بناءً على العمل الذي قمنا به بأن هنالك أخطاء جوهريّة في هذه المعلومات فنحن مطالبون بالإبلاغ عن هذه الحقيقة. وفي هذا السياق ليس لدينا شيء للإبلاغ عنه.

#### مسؤولية الإدارة والأشخاص المسؤولين عن الحوكمة عن القوائم المالية الموحدة

إن الإدارة مسؤولة عن إعداد هذه البيانات المالية الموحدة لشركة حديد الأردن للسنة المنتهية في ٣١ كانون الأول ٢٠٢٢ وعرضها بصورة عادلة وفقاً للمعايير الدولية لإعداد التقارير المالية، وعن أنظمة الرقابة الداخلية التي تراها ضرورية لتمكينها من إعداد قوائم مالية موحدة خالية من الأخطاء الجوهرية، سواء كانت ناشئة عن إحتيال أو عن خطأ.

كما وتشمل مسؤولية الإدارة عند إعداد القوائم المالية الموحدة لشركة حديد الأردن للسنة المنتهية في ٣١ كانون الأول ٢٠٢٢ تقييم قدرة الشركة على الإستمرارية، والإفصاح حسب مقتضى الحال عن المسائل المتعلقة بالإستمرارية الشركة واستخدام أساس الإستمرارية في المحاسبة ما لم تكون الإدارة تصفية الشركة أو وقف عملياتها، أو لا يوجد لديها بديلاً منطقياً عن ذلك.

إن الأشخاص المسؤولين عن الحوكمة هم المسؤولون عن الإشراف على إعداد القوائم المالية الموحدة.



### مسؤولية المحاسب القانوني

إن هدفنا الحصول على تأكيد معقول فيما إذا كانت القوائم خالية من الأخطاء الجوهرية، سواء كانت ناشئة عن إحتيال أو عن خطأ، وإصدار تقرير التدقيق والذي يتضمن رأينا حولها.

التأكيد المعقول هو على مستوى عال من التأكيد ، ولكن إجراءات التدقيق التي قمنا بها وفقاً للمعايير الدولية للتدقيق لا تضمن دائماً إكتشاف الأخطاء الجوهرية حتى وإن وجدت ويمكن أن تنشأ الأخطاء من الإحتيال أو عن طريق الخطأ، وتعتبر جوهرية إذا كانت بشكل فردي أو في مجموعها قد تؤثر بشكل معقول على قرارات مستخدمين البيانات المالية الموحدة .

كجزء من عملية التدقيق وفقاً لمعايير التدقيق الدولية، فإننا نقوم بممارسة الحكم المهني والمحافظة على تطبيق مبدأ الشك المهني في جميع نواحي التدقيق ، بالإضافة الى:

• تحديد وتقييم مخاطر الأخطاء الجوهرية في القوائم المالية الموحدة ، سواء كانت ناشئة عن إحتيال أو عن خطأ، وكذلك تصميم وتنفيذ إجراءات التدقيق التي تستجيب لتلك المخاطر، والحصول على أدلة تدقيق كافية وملائمة لتوفر أساساً لرأينا. إن خطر عدم إكتشاف أية أخطاء جوهرية ناتجة عن إحتيال أعلى من تلك الناتجة عن الخطأ، نظراً لأن الإحتيال قد يشمل على التواطؤ والتزوير، أو الحذف المتعمد والتحريفات ، أو تجاوز لأنظمة الرقابة الداخلية.

• الحصول على فهم لأنظمة الرقابة الداخلية ذات الصلة بأعمال للتدقيق لغايات تصميم إجراءات تدقيق مناسبة حسب الظروف، ولكن ليس لغرض إبداء رأي حول فعالية أنظمة الرقابة الداخلية في الشركة.

• تقييم ملائمة السياسات المحاسبية المتبعة ومدى معقولية التقديرات المحاسبية والإيضاحات ذات العلاقة المعدة من قبل الإدارة.

• التوصل لإستنتاج عن مدى ملائمة إستخدام الإدارة لأساس الإستمرارية في المحاسبة ، وإستناداً إلى أدلة التدقيق التي تم الحصول عليها، فيما إذا كان هنالك وجود لعدم تيقن جوهري ذا صلة بأحداث أو ظروف يمكن أن تثير شكوكاً كبيرة حول قدرة الشركة على الإستمرار كمنشأة مستمرة. فإذا توصلنا بأن هنالك وجود لعدم تيقن جوهري، فنحن مطالبون بلفت الإنتباه في تقرير تدقيقنا إلى الإيضاحات ذات الصلة الواردة في البيانات المالية الموحدة ، أو إذا كان الإفصاح عن هذه المعلومات غير كافياً، فإننا سوف نقوم بتعديل رأينا. إستنتاجاتنا تعتمد على أدلة التدقيق التي تم الحصول عليها حتى تاريخ تقرير تدقيقنا. ومع ذلك ، فإنه من الممكن أن تتسبب أحداث أو ظروف مستقبلية في توقف الشركة عن الإستمرار كمنشأة مستمرة.

• تقييم العرض العام وبنية ومحتوى القوائم المالية الموحدة بما فيها الإيضاحات وفيما إذا كانت القوائم المالية الموحدة تمثل المعاملات والأحداث بشكل يحقق العرض العادل.

تواصلنا مع المسؤولين في لجنة التدقيق بما يتعلق بنطاق وثوقيت التدقيق المخطط له وملاحظات التدقيق الهامة، بما في ذلك أية أوجه قصور هامة في نظام الرقابة الداخلية تم تحديدها خلال تدقيقنا.

### تقرير حول المتطلبات القانونية

تحتفظ شركة حديد الاردن بقيود وسجلات محاسبية منظمة بصورة أصولية، وأن القوائم المالية الموحدة للسنة المنتهية في ٣١ كانون الأول ٢٠٢٢ متفقة معها وتوصي الهيئة العامة للشركة بالمصادقة عليها بعد الأخذ بعين الاعتبار ما هو وارد في فقرة أساس الراي المتحفظ وما هو وارد ايضاً في الفقرة التوكيدية وفترة الامر آخر .

المحاسبون المصريون

عبد الكافي قريش

إجازة مزاوله رقم (٤٩٦)

Modern Accountants



A member of  
**Nexia**  
International

المحاسبون المصريون

عمان - المملكة الأردنية الهاشمية

٣٠ آذار ٢٠٢٣

شركة حديد الأردن  
(شركة مساهمة عامة محدودة)  
قائمة المركز المالي الموحدة  
كما في ٣١ كانون الأول ٢٠٢٢  
(بالدينار الأردني)

٢٠٢١	٢٠٢٢	إيضاح	الموجودات
			موجودات غير متداولة
٤١,٠٣٨,٠١٢	٤٠,٨٠٨,٤٩٨	٤	ممتلكات ومعدات
١٥٤,٧٨٤	١٥٤,٧٨٤	٥	استثمارات في أراضي
٤٩٧,٠٠٠	-	٦	شيكات برسم التحصيل طويلة الاجل
٤١,٦٨٩,٧٩٦	٤٠,٩٦٣,٢٨٢		مجموع الموجودات غير المتداولة
			موجودات متداولة
٦,٢٥٥,٩٦٣	٤,٤٨٦,٦٣١	٧	مصاريف مدفوعة مقدما وحسابات مدبلة أخرى
٦,١١٧,٩٠٤	٥,٧٨٩,١٨٦	٨	بضاعة وقطع الغيار
٥,٢٤٧,٦٨٨	٤,٨٤٠,٨٨٩	٦	مدفون وشيكات برسم التحصيل
٨٠,٨٢٢	٢٣٩,٧٠٢	٩	نقد وما في حكمه
١٧,٧٠٢,٣٧٧	١٥,٣٥٦,٤٠٨		مجموع الموجودات المتداولة
٥٩,٣٩٢,١٧٣	٥٦,٣١٩,٦٩٠		مجموع الموجودات
			المطلوبات وحقوق المساهمين
			حقوق المساهمين
٣٥,٠٠٠,٠٠٠	٣٥,٠٠٠,٠٠٠	١	رأس المال
١,٥٠٩,٣٢٠	١,٥٠٩,٣٢٠	١٤	علاوة اصدار
٦,٠٧٥,٠٤٣	٦,١٤٨,٣٢٩	١٤	إحتياطي اجباري
(٢٠,٨٩١,٤٥٣)	(٢٤,٩٧٧,٠١١)		خسائر متراكمة
٢١,٦٩٢,٩١٠	١٧,٦٨٠,٦٣٨		مجموع حقوق المساهمين
			مطلوبات غير متداولة
١٤,٥٤٤,٣١٧	١٤,٥٤٤,٣١٧	١٣	قروض طويلة الاجل
١٤,٥٤٤,٣١٧	١٤,٥٤٤,٣١٧		مجموع المطلوبات غير المتداولة
			مطلوبات متداولة
٣,٢٦٣,٨٥٨	٣,٦٩٤,٣٩٥	١١	مصاريف مستحقة وحسابات دائنة أخرى
٨,٧٣٥,٩٨١	٧,٣٥٣,٥٨٢	١٠	دائنون وشيكات اجل
٤,٢٧١,٢١٧	٧٢٤,٩٨٤	١٢	بنوك دائنة
١,٧٩٧,٠١٠	١,٦٧٦,٤٧٠		تأمينات مستحقة للدفع
٥,٠٨٦,٨٨٠	١٠,٦٤٥,٣٠٤	١٣	قروض قصيرة الاجل
٢٣,١٥٤,٩٤٦	٢٤,٠٩٤,٧٣٥		مجموع المطلوبات المتداولة
٥٩,٣٩٢,١٧٣	٥٦,٣١٩,٦٩٠		مجموع المطلوبات وحقوق المساهمين

إن الإيضاحات المرفقة تشكل جزءاً لا يتجزأ من هذه القوائم المالية الموحدة

شركة حديد الأردن  
(شركة مساهمة عامة محدودة)

قائمة الدخل الشامل الموحدة  
للسنة المنتهية في ٣١ كانون الأول ٢٠٢٢  
(بالدينار الأردني)

٢٠٢١	٢٠٢٢	ايضاح	
١٢,٤٤٠,٥٨٠	١٨,٠١٥,٥٤٩		المبيعات
٦٦٠,٥٥٢	١,٣٣٩,٥٧٧	١٧	ايرادات ادارة وتشغيل
(١٤,٢٩١,٩٨٧)	(٢٠,١٦٧,٨٠٩)	١٥	تكلفة المبيعات
(١٥٣,٦٤٥)	(٢٤٦,٨٨٣)		تكلفة ايرادات ادارة وتشغيل
(١,٣٤٤,٥٠٠)	(١,٠٥٩,٥٦٦)		مجمعل الخسارة
(٣,٣٥٠)	(٤٧٨)		مصاريف بيع وتوزيع
(٦٤١,٢٥٦)	(٧٦٦,٦٧٤)	١٦	مصاريف إدارية وعمومية
(١,٩٩٤,٢١٤)	(٢,١١٤,٤٢١)		مصاريف مالية
(١٣,٢٥٢)	(٧,٢٥١)		مصاريف استهلاك
١٦٠,٧٦٧	٥٦,١١٨		ايرادات ومصاريف اخرى بالصافي
٢,٢٠٩,٢٤٦	-		ايرادات من تحسين مأجور
(٤٣٨,٣٧٥)	-		مصرف فروع بضاعة
-	(١٢٠,٠٠٠)		مصرف مخصص خسائر أئتمالية
(٢,٦٣٤)	-		مصرف مخصص تكلي بضاعة
(٣٥٠,٠٠٠)	-		مصاريف مخصص التزامات قضائية محتملة
(٢,٤١٧,٥٦٨)	(٤,٠١٢,٢٧٢)		صافي الخسارة الشاملة للسنة

خسارة السهم:

خسارة السهم - دينار/ سهم

المعدل المرجح لعدد الأسهم - سهم

(٠,٠٠٧)	(٠,١١)
٣٥,٠٠٠,٠٠٠	٣٥,٠٠٠,٠٠٠

إن الإيضاحات المرفقة تشكل جزءاً لا يتجزأ من هذه القوائم المالية الموحدة



رأس المال	علاوة إصدار	احتياطي إجباري	خسائر متراكمة	مجموع
٣٥,٠٠٠,٠٠٠	١,٥٠٩,٣٢٠	٦,٠٧٥,٠٤٣	(١٨,٤٧٣,٨٨٥)	٢٤,١١٠,٤٧٨
-	-	-	(٢,٤١٧,٥٦٨)	(٢,٤١٧,٥٦٨)
٣٥,٠٠٠,٠٠٠	١,٥٠٩,٣٢٠	٦,٠٧٥,٠٤٣	(٢٠,٨٩١,٤٥٣)	٢١,٦٩٢,٩١٠
-	-	-	(٤,٠١٢,٢٧٢)	(٤,٠١٢,٢٧٢)
-	-	٧٣,٢٨٦	(٧٣,٢٨٦)	-
٣٥,٠٠٠,٠٠٠	١,٥٠٩,٣٢٠	٦,١٤٨,٣٢٩	(٢٤,٩٧٧,٠١١)	١٧,٦٨٠,٦٣٨

إن الإيضاحات المرفقة تشكل جزءاً لا يتجزأ من هذه القوائم المالية الموحدة

شركة حديد الأردن  
(شركة مساهمة عامة محدودة)  
قائمة التدفقات النقدية الموحدة  
للسنة المنتهية في ٣١ كانون الأول ٢٠٢٢  
(بالدينار الأردني)

٢٠٢٢	٢٠٢١	
(٤,٠١٢,٢٧٢)	(٢,٤١٧,٥٦٨)	الأنشطة التشغيلية
		خسارة السنة
		تعديلات على خسارة السنة :
٦٨٥,٩٧٧	٦٠٠,٩٩٢	استهلاكات
٢,١١٤,٤٢١	١,٩٩٤,٢١٤	مصاريف مالية
-	٣٥٠,٠٠٠	مصاريف مخصص التزامات قضائية محتملة
١٢٠,٠٠٠	-	مصروف مخصص خسائر أكتمانية
١,٧٦٩,٣٣٢	٩٨٦,٣٨٩	التغيرات في الموجودات والمطلوبات العاملة:
٣٢٨,٧١٨	١,١٨٥,٨٤٢	مصاريف مدفوعة مقدماً وحسابات مدينة أخرى
٧٨٣,٧٩٩	١,١٩٠,٤٦٧	بضاعة وقطع للغير
(١,٣٨٢,٣٩٩)	٥٣,٣١٨	مدينون وشيكات وبرسم التحصيل
(١٢٠,٥٤٠)	(٢,٣٨٤,٧٨٠)	دائون وشيكات آجلة
٤٣٠,٥٣٧	٨٩٨,٩٦٥	تأمينات مستحقة الدفع
٧١٧,٥٧٣	٢,٤٥٧,٨٣٩	مصاريف مستحقة وحسابات دائنة أخرى
		صافي النقد المتوفر من الأنشطة التشغيلية
(٤٥٦,٤٦٣)	(٢٦٩,٧١٥)	الأنشطة الإستثمارية
(٤٥٦,٤٦٣)	(٢٦٩,٧١٥)	تغير في ممتلكات ومعنات
		صافي النقد المستخدم في الأنشطة الإستثمارية
(٣,٥٤٦,٢٣٣)	٧٩٤,٨٤٧	الأنشطة التمويلية
٥,٥٥٨,٤٢٤	(٩٦٥,٥٩٩)	بلوك دائنة
(٢,١١٤,٤٢١)	(١,٩٩٤,٢١٤)	قروض
(١٠٢,٢٣٠)	(٢,١٦٤,٩٦٦)	مصاريف مالية مدفوعة
		صافي النقد المستخدم في الأنشطة التمويلية
١٥٨,٨٨٠	٢٣,١٥٨	صافي التغير في النقد وما في حكمه
٨٠,٨٢٢	٥٧,٦٦٤	النقد وما في حكمه في ١ كانون الثاني
٢٣٩,٧٠٢	٨٠,٨٢٢	النقد وما في حكمه في ٣١ كانون الأول

إن الإيضاحات المرفقة تشكل جزءاً لا يتجزأ من هذه القوائم المالية الموحدة

## شركة حديد الأردن

(شركة مساهمة عامة محدودة)

إيضاحات حول القوائم المالية الموحدة

للسنة المنتهية في ٣١ كانون الأول ٢٠٢٢

(بالدينار الأردني)

### ١ - التكوين والنشاط

إن شركة حديد الأردن هي شركة مساهمة عامة محدودة "الشركة" مسجلة في سجل الشركات المساهمة العامة المحدودة تحت الرقم (٢٢٦) لدى مراقب الشركات بوزارة الصناعة والتجارة بتاريخ ٢٩ آذار ١٩٩٣، إن رأسمال الشركة يبلغ ٣٥,٠٠٠,٠٠٠ دينار أردني مقسم إلى ٣٥,٠٠٠,٠٠٠ سهم بقيمة كل سهم دينار أردني واحد.

يتمثل النشاط الرئيسي للشركة في عمليات الدرفة والسحب الساخن لإنتاج حديد التسليح وما شابه وعمليات سحب الحديد بدون تسخين لإنتاج أسياخ الحديد والمساهمة في شركات أخرى والاستيراد والتصدير والتسويق وإبرام العقود والاتفاقيات التجارية واقتراض الأموال اللازمة لها من البنوك.

تعمل الشركة في مدينة الزرقاء.

### ٢ - المعايير والتفسيرات الجديدة والمعدلة

يسري تطبيقها للفترة السنوية التي

تبدأ من أو بعد

١ كانون الثاني ٢٠٢٣

المعايير والتفسيرات الجديدة والمعدلة التالية لم تصبح بعد واجبة التطبيق

تصنيف المطلوبات كجارية أو غير جارية - (تعديلات على معيار المحاسبة الدولي رقم ١)

المعيار الدولي للتقارير المالية رقم ١٧ : عقود التأمين والتعديلات على المعيار الدولي للتقارير

المالية رقم ١٧ : عقود التأمين

١ كانون الثاني ٢٠٢٣

تعريف التقديرات المحاسبية - (تعديلات على معيار المحاسبة الدولي رقم ٨)

١ كانون الثاني ٢٠٢٣

الاقتراح عن سياسات محاسبية - (تعديلات على معيار المحاسبة الدولي رقم ١ وبيان الممارسات

١ كانون الثاني ٢٠٢٣

رقم ٢ المتعلق بالمعايير الدولية للتقارير المالية)

الضرائب المؤجلة ذات الصلة بالموجودات والمطلوبات الناتجة عن معاملة واحدة - (تعديلات على

١ كانون الثاني ٢٠٢٣

معيار المحاسبة الدولي رقم ١٢)

بيع أو مساهمة في الموجودات بين مستثمر وشريكه أو مشروع مشترك - (تعديلات على المعيار

غير محدد

الدولي للتقارير المالية رقم ١٠ و معيار المحاسبة الدولي رقم ٢٨)

تتوقع الإدارة أن هذه المعايير والتفسيرات والتعديلات الجديدة سيتم تطبيقها في البيانات للشركة عندما تكون قابلة للتطبيق، وقد لا يكون لهذه المعايير والتفسيرات والتعديلات الجديدة أي تأثير جوهري على البيانات المالية الموحدة للشركة في فترة التطبيق المبدئي.

شركة حديد الأردن  
(شركة مساهمة عامة محدودة)

إيضاحات حول القوائم المالية الموحدة (يتبع)  
للسنة المنتهية في ٣١ كانون الأول ٢٠٢٢  
(بالدينار الأردني)

٣- ملخص لأهم السياسات المحاسبية

معايير إعداد البيانات المالية الموحدة

تم إعداد البيانات المالية الموحدة وفقاً للمعايير الدولية لإعداد التقارير المالية.

أسس إعداد البيانات المالية الموحدة

تم عرض هذه البيانات المالية الموحدة بالدينار الأردني لأن غالبية معاملات الشركة تسجل بالدينار .

تم إعداد البيانات المالية الموحدة وفقاً لمبدأ التكلفة التاريخية، فيما عدا الأدوات المالية والاستثمارات في العقارات والتي تم عرضها حسب قيمتها العادلة، فيما يلي ملخصاً لأهم السياسات المحاسبية المتبعة:

أساس توحيد البيانات المالية

تتألف البيانات المالية الموحدة لشركة حديد الأردن والشركات التابعة لها من البيانات المالية الخاصة بالشركة والمنشآت المسيطر عليها من قبل الشركة (الشركات التابعة).

تتحقق السيطرة عندما يكون للشركة

• القدرة على التحكم بالمنشأة المستثمر بها.

• نشوء حق للشركة في العوائد المتخيرة نتيجة لارتباطها بالمنشأة المستثمر بها .

• القدرة على التحكم في المنشأة المستثمر بها بغرض التأثير على عوائد المستثمر .

تقوم الشركة بإعادة تقييم ما إذا كانت تسيطر على أي من المنشآت المستثمر بها أم لا، إذا ما كانت الحقائق والظروف تشير إلى حدوث تغيرات على واحد أو أكثر من عناصر السيطرة المشار إليها أعلاه.

عندما تقل حقوق التصويت الخاصة بالشركة في أي من المنشآت المستثمر بها عن أغلبية حقوق التصويت بها، يكون للشركة السيطرة على تلك المنشأة المستثمر بها عندما تكون حقوق التصويت كافية لمنحها قدرة عملية لتوجيه الأنشطة ذات الصلة بالمنشأة المستثمر بها بشكل منفرد.

تأخذ الشركة بعين الاعتبار كافة الحقائق والظروف ذات الصلة عند تقييم ما إذا كان للشركة حقوق التصويت في المنشأة المستثمر بها أم لا بشكل كافٍ لمنحها السيطرة ، تشمل تلك الحقائق والظروف ما يلي:

- حجم حقوق التصويت التي تمتلكها الشركة بالنسبة لحجم ومدى ملكية حاملي حقوق التصويت الآخرين
- حقوق التصويت المحتملة التي تمتلكها الشركة وحاملي حقوق التصويت الآخرين والأطراف الأخرى
- الحقوق الناشئة من الترتيبات التعاقدية الأخرى.
- أية حقائق وظروف إضافية قد تشير إلى أن الشركة لها، أو ليست لديها، القدرة الحالية على توجيه الأنشطة ذات الصلة وقت الحاجة لاتخاذ قرارات، بما في ذلك كيفية التصويت في اجتماعات المساهمين السابقة.



شركة حديد الأردن  
(شركة مساهمة عامة محدودة)

إيضاحات حول القوائم المالية الموحدة (يتبع)  
للسنة المنتهية في ٣١ كانون الأول ٢٠٢٢  
(بالدينار الأردني)

تبدأ عملية توحيد الشركة التابعة عندما تحصل الشركة على السيطرة على تلك الشركة التابعة، بينما تتوقف تلك العملية عندما تفقد الشركة السيطرة على الشركة التابعة. وعلى وجه الخصوص، يتم تضمين إيرادات ومصاريف الشركة التابعة المستحوذة أو المستبعدة خلال السنة في بيان الدخل الشامل الموحد من تاريخ حصول الشركة على السيطرة حتى التاريخ الذي تنقطع فيه سيطرة الشركة على الشركة التابعة.

إن الربح أو الخسارة وكل عنصر من عناصر الدخل الشامل الأخرى موزعة على مالكي الشركة ومالكي الحصص غير المسيطرة، إجمالي الدخل الشامل للشركة التابعة موزع على مالكي الشركة والأطراف غير المسيطرة حتى لو أدى ذلك إلى حدوث عجز في أرصدة الأطراف غير المسيطرة.

حيثما لزم الأمر، يتم إجراء تعديلات على البيانات المالية للشركات التابعة لكي تتلائم سياستها المحاسبية مع تلك المستخدمة من قبل الشركة الأم.

يتم إستبعاد جميع المعاملات بما في ذلك الأصول والالتزامات وحقوق المساهمين والأرباح والمصاريف والتدفقات النقدية الناتجة عن المعاملات الداخلية بين الشركة والشركات التابعة عند التوحيد.

تشتمل القوائم المالية الموحدة كما في ٣١ كانون الأول ٢٠٢٢ القوائم المالية للشركات التابعة التالية :

اسم الشركة التابعة	الصفة القانونية	سنة التسجيل	نسبة الملكية والتصويت	النشاط الرئيسي للشركة
شركة حديد الأردن للصناعات الهندسية - تحت التصفية	ذات مسؤولية محدودة	٢٠٠٣	١٠٠%	إنتاج الحديد والصلب بكافة أشكاله وأنواعه
شركة الائتلاف الأردني لصناعة الحديد والصلب	مساهمة خاصة محدودة	٢٠٠٥	١٠٠%	إنتاج الحديد والصلب بكافة أشكاله وأنواعه
الشركة المتطورة للشبكات الحديدية	ذات مسؤولية محدودة	٢٠٠٥	١٠٠%	إنتاج الحديد والصلب بكافة أشكاله وأنواعه
شركة صمون لتجارة الحديد والمعادن	ذات مسؤولية محدودة	٢٠١١	١٠٠%	إنتاج الحديد والصلب بكافة أشكاله وأنواعه

#### النقد وما في حكمه

يتضمن النقد وما في حكمه ، النقد والودائع تحت الطلب والاستثمارات ذات السيولة العالية التي يمكن تحويلها خلال فترة ثلاثة شهور أو أقل.

#### الذمم المدينة

يتم اظهار الذمم المدينة بالقيمة العادلة ، ويتم اظهارها بالكلفة المطفأة بعد تنزيل مخصص الخسائر الائتمانية.

إيضاحات حول القوائم المالية الموحدة (يتبع)  
للسنة المنتهية في ٣١ كانون الأول ٢٠٢٢  
(بالدينار الأردني)

الذمم الدائنة والمستحقات

يتم إثبات المطلوبات للمبالغ المستحقة السداد في المستقبل للبضائع والخدمات المستلمة سواء تمت أو لم تتم المطالبة بها من قبل المورد.

البضاعة

تظهر البضاعة بتكلفة أو صافي القيمة القابلة للتحقق أيهما أقل. تتضمن التكلفة المواد المباشرة، كلف التصنيع وتحويل، والكلف الأخرى الضرورية لاحتضار البضاعة إلى الموقع. في حالة البضاعة المصنعة والبضاعة تحت التصنيع، تتضمن التكلفة حصة من النفقات العامة على طريقة سعة التشغيل العادية. تحتسب التكلفة باستخدام متوسط المرجح. صافي القابل للتحقق يمثل سعر البيع المقدر مطروح من تكاليف المقدرة للالتزام والتكاليف الضرورية لإتمام البيع. عندما يكون صافي القيمة القابلة للتحقق للبضاعة أقل من التكلفة تقوم بتزويد مخصص للتدني في قيمة وتعترف بالمخصص كمصرف في الأرباح والخسائر.

الموجودات المالية المحددة بالقيمة العادلة من خلال بيان الدخل الشامل الآخر

يتم قياس الاستثمارات بأدوات حقوق الملكية بالقيمة العادلة من خلال بنود الدخل الشامل بشكل مبدئي بالقيمة العادلة بالإضافة إلى تكاليف المعاملات. ويتم قياسها لاحقاً بالقيمة العادلة بما في ذلك الأرباح أو الخسائر الناتجة من التغيرات في القيمة العادلة والمعترف بها في بنود الدخل الشامل الآخر والمترجمة في احتياطي التغيرات في القيمة العادلة. لا يتم إعادة تصنيف الأرباح أو الخسائر المترجمة عند استبعاد الاستثمارات إلى الأرباح أو الخسائر، ولكن يتم إعادة تصنيفها إلى الأرباح المستبقاه. قامت الشركة بتحديد جميع الاستثمارات في حقوق الملكية وغير المحفوظ بها للمتاجرة كموجودات مالية محددة بالقيمة العادلة من خلال بيان الدخل الشامل الآخر.

يتم الاعتراف بأرباح التوزيعات عن هذه الاستثمارات المالية ضمن بيان الدخل عندما تحصل الشركة على حق استلام توزيعات الأرباح، ما لم تمثل أرباح التوزيعات بوضوح استرداد جزء من تكلفة الاستثمار. يتم الاعتراف بصافي بيان الدخل الآخر في الدخل الشامل الآخر ولا يتم إعادة تصنيفها ضمن الربح أو الخسارة.

تقوم الشركة بتقييم تصنيف وقياس الموجودات المالية بناء على خصائص التدفقات النقدية التعاقدية للحصول ونموذج أعمال لشركة المعني بإدارة الموجودات.

بالنسبة للموجودات المالية التي يتم تصنيفها وقياسها بالتكلفة المطلقة أو بالقيمة العادلة من خلال بنود الدخل الشامل الآخر، فإن شروطها التعاقدية يجب أن تؤدي إلى التدفقات النقدية التي تكون فقط مدفوعات المبلغ الأصلي والفائدة على المبلغ الأصلي القائم.

تقوم الشركة عند الاعتراف المبدئي بأي من الموجودات بتحديد ما إذا كانت الموجودات المعترف بها حديثاً تشكل جزءاً من نموذج أعمال قائم أو أنها تعبر عن بداية نموذج أعمال جديد. وتعيد الشركة تقييم نماذج أعمالها في كل فترة مالية لتحديد ما إذا كانت نماذج الأعمال قد تغيرت منذ الفترة السابقة. ولم تحدد الشركة في الفترة المالية السابقة أي تغيير في نماذج أعمالها.

إيضاحات حول القوائم المالية الموحدة (يتبع)  
للسنة المنتهية في ٣١ كانون الأول ٢٠٢٢  
(بالدينار الأردني)

عندما يتم الغاء الاعتراف بأداة الدين المقاسة بالقيمة العادلة من خلال بيان الدخل الشامل الآخر، يعاد تصنيف الربح أو الخسارة المتراكمة المعترف بها سابقاً في الدخل الآخر من حقوق الملكية إلى الربح أو الخسارة . وفي المقابل، بالنسبة للاستثمارات المالية المحددة المقاسة بالقيمة العادلة من خلال الدخل بيان الشامل الآخر، فلا يتم إعادة تصنيف الربح أو الخسارة المتراكمة المعترف بها سابقاً في بيان الدخل الشامل الآخر إلى الربح أو الخسارة بل تحول ضمن حقوق الملكية.

تتعرض أدوات الدين التي يتم قياسها لاحقاً بالتكلفة المطفأة أو بالقيمة العادلة من خلال الدخل بيان الشامل الآخر للانخفاض في القيمة.

الموجودات المالية بالقيمة العادلة من خلال بيان الدخل

تمثل الموجودات المالية بالقيمة العادلة من خلال بيان الدخل في :

- موجودات تتضمن تدفقات نقدية تعاقدية وليست مدفوعات للمبلغ الأصلي أو الفائدة على المبلغ الأصلي القائم، أو / و
- موجودات محتفظ بها ضمن نموذج أعمال وليس محتفظاً بها لتحصيل تدفقات نقدية تعاقدية أو للحصول والبيع ، أو
- موجودات محددة بالقيمة العادلة من خلال بيان الدخل باستخدام خيار القيمة العادلة.

تقاس تلك الموجودات بالقيمة العادلة مع تسجيل أية أرباح / خسائر ناتجة من إعادة القياس المعترف به في الربح أو الخسارة. خيار القيمة العادلة: يمكن تصنيف أداة مالية ذات قيمة عادلة يمكن قياسها بشكل موثوق بالقيمة العادلة من خلال الربح أو الخسارة (خيار القيمة العادلة) عند الاعتراف المبني حتى إذا لم يتم اقتناء الأدوات المالية أو تكيدها بشكل أساسي لغرض البيع أو إعادة الشراء. ويمكن استخدام خيار القيمة العادلة للموجودات المالية إذا كان يلغي أو يحد بشكل كبير من عدم التناسق في القياس أو الاعتراف الذي كان سينشأ خلافاً لذلك من قياس الموجودات أو المطلوبات أو الاعتراف بالأرباح والخسائر ذات الصلة على أساس مختلف ("عدم التطابق المحاسبي").

إعادة التصنيفات

في حال تغير نموذج الأعمال الذي تحتفظ بموجبه الشركة بالموجودات المالية، يتم إعادة تصنيف الموجودات المالية المتأثرة، وتسري متطلبات التصنيف والقياس المتعلقة بالفئة الجديدة بأثر مستقبلي اعتباراً من اليوم الأول من الفترة المالية الأولى التي تعقب التغيير في نموذج الأعمال والذي ينتج عنه إعادة تصنيف الموجودات المالية للشركة. ونظراً لعدم وجود تغيرات في نموذج الأعمال التي تحتفظ به الشركة بالموجودات المالية، خلال السنة المالية الحالية والفترة المحاسبية السابقة، فلم يتم إجراء إعادة تصنيف.



إيضاحات حول القوائم المالية الموحدة (يتبع)  
للمسلة المنتهية في ٣١ كانون الأول ٢٠٢٢  
(بالدينار الأردني)

الخفـاض القـيمة

ان المعيار الدولي لاعداد التقارير المالية رقم ٩ نموذج "الخسارة المتكبدة" يحل محل المعيار المحاسبي الدولي رقم ٣٩ مع نموذج "الخسارة الائتمانية المتوقعة". تقوم الشركة بالاعتراف بمخصصات خسائر الائتمان المتوقعة على الادوات المالية التالية التي لم يتم قياسها بالقيمة العادلة من خلال الربح او الخسارة:

- نقد وارصدة لدى البنوك
- ذمم تجارية مدينة وأخرى ، و
- مطلوب من جهات ذات علاقة

وباستثناء الموجودات المالية المشتراة او الممنوحة المتكبدية في قيمتها الائتمانية (والتي سيتم تناولها بشكل مفصل فيما يلي)، يتطلب قياس الخسائر الائتمانية المتوقعة من خلال مخصص خسارة بقيمة تعادل:

- خسارة ائتمانية متوقعة لمدة ١٢ شهراً، اي العمر الزمني للخسائر الائتمانية المتوقعة التي نتجت من حوادث التعثر في السداد على الادوات المالية التي يمكن وقوعها خلال ١٢ شهر بعد نهاية الفترة المالية (ويشار اليها بالمرحلة ١) ، او
- الخسارة الائتمانية المتوقعة خلال عمر الادارة المالية، اي العمر الزمني للخسارة الائتمانية المتوقعة التي تنتج من جميع حالات التعثر في السداد الممكنة على مدار عمر الاداة المالية (يشار اليها بالمرحلة ٢ والمرحلة ٣).

ويكون من المطلوب تكوين مخصص للخسارة الائتمانية المتوقعة على مدى عمر الاداة المالية اذا زادت مخاطر الائتمان عن تلك الادارة المالية بشكل جوهري منذ الاعتراف المبدئي. بالنسبة لجميع الادوات المالية الاخرى، يتم قياس الخسارة الائتمانية المتوقعة بمبلغ يعادل الخسارة الائتمانية المتوقعة لمدة ١٢ شهر.

قامت الشركة باختيار قياس مخصصات الخسائر النقدية والارصدة البنكية والذمم المدينة التجارية والاخرى والمطلوبات من جهات ذات علاقة بمبلغ يعادل قيمة الخسائر الائتمانية المتوقعة على مدى عمر هذه الموجودات.

وتعد الخسارة الائتمانية المتوقعة هي تقدير مرجح للقيمة الحالية للخسائر الائتمانية، حيث يتم قياسها على انها القيمة الحالية للفرق بين التدفقات النقدية التعاقدية المستحقة للشركة والتدفقات النقدية التي تتوقع الشركة استلامها والتي تنشأ من ترجيح عدة سيناريوهات اقتصادية مستقبلية، مخصومة بمعدل فائدة الفعلية للأصل.

يتم خصم مخصص خسائر الاستثمارات المالية المقاسة بالتكلفة المطفأة من اجمالي القيمة الدفترية للأصول. بالنسبة لاوراق الدين بالقيمة العادلة من خلال بنود الدخل الشامل الاخر، مخصص الخسارة يتم الاعتراف به ضمن بنود الدخل الشامل الاخر، بدلا من تخفيض القيمة الدفترية للأصل.

عند تحديد ما اذا كانت مخاطر الائتمان للأصل المالي قد زادت بشكل جوهري منذ الاعتراف المبدئي وعند تقدير خسائر الائتمان المتوقعة، تأخذ الشركة بعين الاعتبار عند اجراء هذا التقييم معلومات معقولة وقابلة للدعم بحيث تكون متاحة وذات صلة دون الحاجة لمجهود او تكاليف غير ضرورية. ويشمل ذلك كلا من المعلومات والتحليلات الكمية والنوعية، بناء على الخبرة السابقة للشركة والتقييم الائتماني المتوفر، بما في ذلك اية معلومات حول توقعات مستقبلية.



إيضاحات حول القوائم المالية الموحدة (يتبع)  
للسنة المنتهية في ٣١ كانون الأول ٢٠٢٢  
(بالدينار الأردني)

بالنسبة لفئات معينة من الموجودات المالية، يتم تقييم الموجودات التي تم تقييمها على أنها لا يمكن انخفاض قيمتها بشكل فردي بالإضافة إلى ذلك، تحديد انخفاض القيمة على أساس جماعي. يمكن أن يشمل الدليل الموضوعي على انخفاض قيمة محفظة الذمم المدينة على خبرة الشركة السابقة في تحصيل المدفوعات وزيادة في عدد المدفوعات المتأخرة في المحفظة بالإضافة إلى التغيرات الملحوظة في الظروف الاقتصادية أو المحلية التي ترتبط بتعثر سداد الذمم.

يتم عرض خسائر الانخفاض في القيمة المتعلقة بالنقد والارصدة لدى البنوك، الذمم التجارية المدينة وأخرى، والمطلوبات من جهات ذات علاقة، بشكل منفصل في بيان الدخل المرحلي وبيان الدخل الشامل الآخر.

تعتبر الشركة أن أداة الدين لها مخاطر ائتمان منخفضة عندما يكون تصنيف مخاطر الائتمان معادلاً لتعريف المفهوم العالمي لفئة الاستثمار.

قياس الخسارة الائتمانية المتوقعة

تستعين الشركة بنماذج إحصائية لاحتساب الخسارة الائتمانية المتوقعة، ولقياس الخسارة الائتمانية المتوقعة بموجب المعيار الدولي لأعداد التقارير المالية رقم ٩ فإن أهم المدخلات سيكون وفق الشكل المحدد للمتغيرات التالية:

• احتمالية التعثر

• الخسارة عند التعثر

• التعرض عن التعثر

سوف تستمد هذه المعلومات من النماذج الإحصائية المطورة داخلياً والبيانات التاريخية الأخرى، كما سيتم تعديلها لتعكس المعلومات المستقبلية.

الموجودات المالية منخفضة القيمة الائتمانية

يعتبر أي من الموجودات المالية "منخفضة القيمة الائتمانية" عند وقوع حدث أو أكثر له تأثير ضار على التدفقات النقدية المستقبلية المقدرة للأصل المالي. ويشار إليها الموجودات المالية منخفضة القيمة الائتمانية كموجودات المرحلة ٣. في تاريخ كل بيان مركز مالي، تقوم الشركة بتقييم ما إذا كانت أدوات الدين التي تمثل الموجودات المالية المقاسة بالتكلفة المطفأة أو بالقيمة العادلة من خلال الدخل الشامل الآخر هي منخفضة القيمة الائتمانية. يتعرض الأصل المالي لانخفاض في القيمة عند وقع حدث أو أكثر له تأثير في التدفقات النقدية المستقبلية.

الغاء الاعتراف بالموجودات المالية

تقوم الشركة بالغاء الاعتراف بالموجودات المالية فقط عند انتهاء الحقوق التعاقدية للتدفقات النقدية من تلك الموجودات المالية، أو عند تحويل الموجودات المالية بما في ذلك جميع المخاطر والمنافع لملكية الموجودات المالية إلى منشأة أخرى. إذا لم تتم الشركة بتحويل أو الاحتفاظ بكافة المخاطر والمنافع المتعلقة بملكية الموجودات المالية واستمرت بالسيطرة على الموجودات المحولة، تتم الشركة بالاعتراف بالحصة المحتفظ بها من الموجودات إضافة إلى الالتزامات ذات الصلة التي قد يتعين عليها سدادها. إذا احتفظت الشركة بكافة المخاطر والمنافع المتعلقة بملكية الموجودات المالية المحولة، تستمر الشركة في الاعتراف بالموجودات المالية، كما تعترف بالاقتراض المضمون للعوائد المستلمة.

إيضاحات حول القوائم المالية الموحدة (يتبع)  
للسنة المنتهية في ٣١ كانون الأول ٢٠٢٢  
(بالدينار الأردني)

في حال تم استبعاد الموجودات المالية التي تم قياسها بالتكلفة المطفأة أو التي تم قياسها بالقيمة العادلة من خلال الأرباح أو الخسائر، يتم الاعتراف بالفرق بين القيمة الدفترية للموجودات ومجموع المبالغ المستلمة وغير المستلمة المدبنة في الأرباح والخسائر.

في حال تم استبعاد الموجودات المالية المصنفة بالقيمة العادلة من خلال بنود الدخل الشامل الأخرى، فإن الأرباح أو الخسائر المسجلة سابقاً في حساب التغيرات المتراكمة في القيمة العادلة للأوراق المالية، لا يتم إعادة تصنيفها ضمن بين الأرباح أو الخسائر، ولكن يتم إعادة تصنيفها ضمن الأرباح المستتابة.

عرض مخصص خسائر الائتمان في المعلومات المالية

يتم عرض مخصصات الخسارة لخسائر الائتمان المتوقعة في المعلومات المالية على النحو التالي :

- بالنسبة للموجودات المالية بالتكلفة المطفأة (القروض والسلف ونقد وارصدة لدى البنوك) : كخصم من اجمالي القيمة الدفترية للموجودات.
- بالنسبة لأدوات الدين بالقيمة العادلة من خلال بنود الدخل الشامل الآخر : لا يتم الاعتراف بمخصص خسائر في قائمة المركز المالي حيث ان القيمة الدفترية عي القيمة العادلة. ومع ذلك فإن مخصص الخسارة متضمن كجزء من مبلغ إعادة التقييم في مخصص إعادة التقييم ويتم الاعتراف به في الدخل الشامل الآخر.

الاعتراف بالإيرادات

يحدد المعيار الدولي للتقارير المالية رقم ١٥ الإيرادات من العقود المبرمة مع العملاء نظاماً شاملاً موحداً لاحتساب الإيرادات الناتجة عن العقود المبرمة مع العملاء ويحل محل معايير الاعتراف بالإيراد الحالية التي تضمنتها العديد من المعايير والتفسيرات المختلفة ضمن إطار المعايير الدولية لأعداد التقارير المالية. ويقدم المعيار منهجاً جديداً للاعتراف بالإيرادات الناشئة عن العقود المبرمة مع العملاء يتكون من خمس خطوات :

الخطوة الأولى: تحديد العقد المبرم مع العميل

ويعرف العقد بأنه اتفاق بين طرفين أو أكثر ينشأ بموجبه حقوق والتزامات قابلة للتنفيذ كما ويحدد معايير لكل من هذه الحقوق والتزامات.

الخطوة الثانية: تحديد التزامات الاداء في العقد

يتمثل اداء الالتزام الوارد في العقد بالتعهد بنقل بضاعة أو تقديم خدمة للعميل.

الخطوة الثالثة: تحديد قيمة المعاملة

تتمثل قيمة المعاملة في المقابل الذي تتوقع الشركة تحقيقه مقابل نقل البضائع وتقديم الخدمات المتعهد بها للعميل، وذلك باستثناء المبالغ المحصلة بالنيابة عن طرف ثالث.

إيضاحات حول القوائم المالية الموحدة (يتبع)  
للمسنة المنتهية في ٣١ كانون الأول ٢٠٢٢  
(بالدينار الأردني)

الخطوة الرابعة: توزيع قيمة المعاملة على التزامات الاداء في العقد بالنسبة للعقود التي تتضمن أكثر من التزام اداء، تقوم الشركة بتوزيع قيمة المعاملة على كل التزام اداء بما يعكس المقابل الذي تتوقع الشركة تحصيله واستحقاقه مقابل تنفيذ كل من التزامات الاداء.

الخطوة الخامسة: الاعتراف بالايراد عند استيفاء المنشأة للالتزام الاداء  
تعترف الشركة بإيراداتها مع مرور الوقت عند استيفاء اي من الشروط التالية :

- استلام العميل واستفادته في الوقت نفسه من المنافع المقدمة بموجب تنفيذ الشركة لالتزاماتها، او
- عندما يقوم اداء الشركة لالتزامها بإنشاء او زيادة فعالية اصل التي يقع تحت نطاق سيطرة العميل خلال انشاء او زيادة فعالية ذلك الاصل ، او
- اذا لم يسفر اداء الشركة عن نشوء موجودات ينتج عنها استعمالات بديلة للشركة ويكون لدى المنشأة حق في استلام مقابل عن التزامات الاداء المنفذة حتى تاريخه.
- تقوم الشركة بتوزيع ثمن المعاملة على تنفيذ التزامات الاداء المنصوص عليها في العقد بناء على طريقة المدخلات التي تتطلب الاعتراف بالايرادات وفقاً للجهود التي تبذلها الشركة او المدخلات التي تحقق الالتزامات التعاقدية. تقوم الشركة بتقدير اجمالي التكاليف اللازمة لانتهاء المشاريع بغرض تحديد مبلغ الإيرادات الواجب الاعتراف بها.
- عندنا تستوفي الشركة تنفيذ التزامات الاداء عن طريق تسليم البضائع وتقديم الخدمات المتعهد بها، تقوم الشركة بتكوين اصل تعاقدى يستند على قيمة المقابل المكتسب من جراء تنفيذ الالتزام. عند تخطي قيمة المقابل المستلم من العميل قيمة الإيرادات المعترف بها، فإن هذا يؤدي الى نشوء التزام تعاقدى.
- يتم قياس الإيرادات بالقيمة العادلة للمقابل المستلم او مستحق الاستلام مع مراعاة شروط وينود الدفع التعاقدية المنفق عليها. تقوم الشركة بإعادة تقييم إيراداتها التعاقدية وفقاً لمعايير محددة بغرض تحديد ما اذا كانت تقوم الشركة بأعمالها بالاصالة او بالوكالة. وقد خلصت الشركة على انها تعمل بالاصالة في جميع معاملات الإيرادات لديها.
- يتم اثبات الإيرادات في البيانات المالية بالقدر الذي يكون فيه من المحتمل تنفق المنافع الاقتصادية الى الشركة وإمكانية قياس الإيرادات والتكاليف، عند الامكان، بشكل موثوق.

الافتراضات المحاسبية الهامة والتقديرات غير المؤكدة

ان اعداد البيانات المالية الموحدة يتطلب من الادارة بأن تقوم بتقديرات، افتراضات وتوقعات قد يكون لها تأثير عند تطبيق السياسات المحاسبية وكذلك قد تؤثر على مبالغ الموجودات، المطلوبات، الإيرادات والمصاريف. ان نتائج الاعمال الفعلية من الممكن ان تتغير نتيجة اتباع تلك الافتراضات.

عند اعداد البيانات المالية الموحدة قامت الادارة بإتباع نفس الافتراضات الجوهرية فيما يتعلق بتطبيق السياسات المحاسبية وكذلك اتباع نفس التقديرات غير المؤكدة المعمول بها عند اعداد البيانات المالية الموحدة المدققة.



إيضاحات حول القوائم المالية الموحدة (يتبع)  
للسنة المنتهية في ٣١ كانون الأول ٢٠٢٢  
(بالدينار الأردني)

الإحكام الهامة في سياق تطبيق السياسات المحاسبية للشركة فيما يتعلق بالمعيار الدولي لاعداد التقارير المالية رقم ٩

• تقييم نموذج الاعمال :

يعتمد تصنيف وقياس الموجودات المالية على نتائج اختبار مدفوعات المبلغ الاصلي والفائدة على المبلغ الاصلي القائم واختبار نموذج الاعمال. تحدد الشركة نموذج الاعمال على مستوى يعكس كيفية ادارة مجموعات الموجودات المالية معا لتحقيق هدف اعمال معين. ويتضمن هذا التقييم الحكم الذي يعكس جميع الادلة ذات الصلة بما في ذلك كيفية تقييم اداء الموجودات وقياس اداؤها، والمخاطر التي تؤثر على اداء الموجودات وكيفية ادارتها وكيف يتم تعويض مدراء الموجودات. تعتبر الرقابة جزءا من التقييم المتواصل للشركة حول ما اذا كان نموذج العمل لتلك الموجودات المالية المحتفظ بها ما زال ملائما، او اذا ما كانت غير ملائمة ما اذا كان هناك تغيير في نموذج العمل وبالتالي تغييرا مستقبليا في تصنيف تلك الموجودات.

• زيادة كبيرة في مخاطر الائتمان :

يتم قياس خسائر الائتمان المتوقعة كمخصص يعادل الخسارة الائتمانية المتوقعة لمدة ١٢ شهرا لموجودات المرحلة ١، او خسائر الائتمان المتوقعة على مدى العمر الزمني لموجودات المرحلة ٢ او المرحلة ٣. ينتقل الاصل الى المرحلة الثانية في حال زيادة مخاطر الائتمان بشكل كبير منذ الاعتراف المبدئي. لا يحدد المعيار الدولي لاعداد التقارير المالية رقم ٩ ما الذي يشكل زيادة كبيرة في مخاطر الائتمان. وعند تقييم ما اذا كانت مخاطر الائتمان لأي من الموجودات قد ارتفعت بشكل كبير، تأخذ الشركة في الاعتبار المعلومات الكمية والنوعية المعقولة والمعلومات المستقبلية الموثوقة.

• انشاء مجموعات من الموجودات ذات خصائص مخاطر التماثلية مماثلة :

عندما يتم قياس خسائر الائتمان المتوقعة على اساس جماعي، يتم تجميع الادوات المالية على اساس خصائص المخاطر المشتركة (مثل نوع الاداة، درجة مخاطر الائتمان، نوع الضمانات، تاريخ الاعتراف المبدئي، فترة الاستحقاق المتبقية، ومجال العمل، والموقع الجغرافي للمقرض، وما الى ذلك). وتراقب الشركة مدى ملائمة خصائص مخاطر الائتمان بشكل مستمر لتقييم ما اذا كانت لا تزال متشابهة. حيث يعتبر ذلك من المطلوبات لضمان انه في حالة تغيير خصائص مخاطر الائتمان فإن هناك اعادة تصنيف ملائم للموجودات. وقد ينتج عن ذلك انشاء محافظ جديدة او انتقال موجودات الى محفظة حالية تعكس بشكل افضل خصائص مخاطر ائتمان المماثلة لتلك المجموعة من الموجودات. ان اعادة تصنيف المحافظ والانتقالات بين المحافظ يعد امرا أكثر شيوعا عندما تحدث زيادة كبيرة في مخاطر الائتمان (او عندما يتم عكس تلك الزيادة الكبيرة) وبالتالي تنتقل الموجودات من الخسائر الائتمانية المتوقعة التي تتراوح مدتها بين ١٢ شهرا الى الخسارة الائتمانية على مدى العمر الزمني، او العكس، ولكنها قد تحدث ايضا ضمن المحافظ التي يستمر قيامها على نفس الاساس من الخسائر الائتمانية المتوقعة لمدة ١٢ شهرا او على مدى العمر الزمني ولكن مع تغير قيمة الخسارة الائتمانية المتوقعة نظرا لاختلاف مخاطر الائتمان بالنسبة للمحافظ.

• النماذج والافتراضات المستخدمة:

تستخدم الشركة نماذج وافتراضات متنوعة لقياس القيمة العادلة للموجودات المالية وكذلك لتقييم خسارة الائتمان المتوقعة. وينطبق الحكم عند تحديد افضل النماذج الملائمة لكل نوع من الموجودات وكذلك لتحديد الافتراضات المستخدمة في تلك النماذج، والتي تتضمن افتراضات تتصل بالمحركات الرئيسية لمخاطر الائتمان.

شركة حديد الأردن  
(شركة مساهمة عامة محدودة)

إيضاحات حول القوائم المالية الموحدة (يتبع)  
للمسنة المنتهية في ٣١ كانون الأول ٢٠٢٢  
(بالدينار الأردني)

المصادر الرئيسية للتقديرات غير المؤكدة فيما يتعلق بالمعيار الدولي لأعداد التقارير المالية رقم ٩  
فيما يلي التقديرات الرئيسية التي استخدمتها الإدارة في عملية تطبيق السياسات المحاسبية للشركة والتي لها التأثير الأكثر أهمية على  
المبالغ المعترف بها في البيانات المالية :  
- تحديد العدد والوزن النسبي للسيناريوهات المستقبلية لكل نوع من أنواع المنتجات / السوق وتحديد المعلومات المستقبلية ذات الصلة  
بكل سيناريو . وعند قياس الخسارة الائتمانية المتوقعة، تستخدم الشركة معلومات مستقبلية معقولة ومدعومة تستند إلى افتراضات الحركة  
المستقبلية لمختلف المحركات الاقتصادية وكيف تؤثر هذه المحركات على بعضها البعض.

• احتمالية التعثر :

تشكل احتمالية التعثر مدخلا رئيسيا في قياس الخسارة الائتمانية المتوقعة. وتعتبر احتمالية التعثر تقديرا لاحتمالية التعثر عن السداد  
خلال افق زمني معين، ويشمل حسابه البيانات التاريخية والافتراضات والتوقعات المتعلقة بالظروف المستقبلية.

• الخسارة عند التعرض :

تعتبر الخسارة عند التعرض تقديرا للخسارة الناتجة عن التعثر في السداد. ويستند إلى الفرق بين التدفقات النقدية التعاقدية المستحقة  
وتلك التي يتوقع المقرض تحصيلها، مع الأخذ بعين الاعتبار التدفقات النقدية من الضمانات الإضافية والتعديلات الائتمانية المتكاملة.

الممتلكات والمعدات

تظهر الممتلكات والمعدات بالكلفة بعد تنزيل الإستهلاكات المتراكمة . ويجري احتساب الإستهلاكات على أساس الحياة العملية  
المقدرة للممتلكات وذلك بإستعمال طريقة القسط الثابت. إن نسب الإستهلاك للبلود الرئيسية لهذه الموجودات هي:-

معدل الإستهلاك السنوي

٢ - ١٠ %	مباني وإنشاءات وخزانات
٥ - ١٥ %	آلات ومعدات المصنع *
٥ - ١٢ %	شبكة الكهرباء والاتصالات
١٥ %	وسائط النقل واليات
١٠ - ٢٠ %	عدد وأدوات
٩ - ١٥ %	أثاث وأجهزة كهربائية
١٠ - ٤٠ %	أجهزة كمبيوتر

\* إن شركة الائتلاف الاردني لصناعة الحديد والصلب (شركة تابعة) تتبع طريقة الساعات الانتاجية لاحتساب استهلاك الات  
ومعدات المصنع.

يتم مراجعة العمر الانتاجي وطريقة الاستهلاك بشكل دوري للتأكد من أن طريقة وفترة الاستهلاك تتناسب مع المنافع الاقتصادية  
المتوقعة من الممتلكات والمعدات.

إيضاحات حول القوائم المالية الموحدة (يتبع)  
للسنة المنتهية في ٣١ كانون الأول ٢٠٢٢  
(بالدينار الأردني)

يتم اجراء اختبار لتدني القيمة التي تظهر بها الممتلكات والمعدات في قائمة المركز المالي الموحدة عند ظهور أي أحداث أو تغيرات في الظروف تظهر أن هذه القيمة غير قابلة للاسترداد. في حال ظهور أي مؤشر لتدني القيمة، يتم احتساب خسائر تدني تبعاً لسياسة تدني قيمة الموجودات.

عند أي إستبعاد لاحق للممتلكات والمعدات فإنه يتم الاعتراف بقيمة المكاسب أو الخسارة الناتجة، التي تمثل الفرق ما بين صافي عوائد الإستبعاد والقيمة التي تظهر بها الممتلكات والمعدات في قائمة المركز المالي الموحدة، مجمل الربح والخسارة.

#### المخصصات

يتم تكوين المخصصات عندما يكون على الشركة أي التزام حالي (قانوني أو متوقع) ناتج عن أحداث سابقة والتي تعتبر تكلفة سدادها محتملة ويمكن تقديرها بشكل موثوق.

يتم قياس المخصصات حسب أفضل التوقعات للبدل المطلوب لمقابلة الالتزام كما بتاريخ قائمة المركز المالي الموحدة بعد الأخذ بعين الاعتبار المخاطر والأمر غير المؤكدة المحيطة بالالتزام. عندما يتم قياس المخصص باستخدام التدفقات النقدية المقدرة لسداد الالتزام الحالي، فإنه يتم الاعتراف بالذمة المدينة كموجودات في حالة كون استلام واستعاضة المبلغ مؤكدة ويمكن قياس المبلغ بشكل موثوق.

#### التقرير القطاعي

القطاع هو مجموعة من العناصر في المجموعه تتفرد بأنها تخضع لمخاطر وعوائد تميزها عن غيرها وتشارك في تقديم المنتجات أو الخدمات وهذا ما يعرف بالقطاع التشغيلي أو تشارك في تقديم الخدمات ضمن بيئة إقتصادية محددة.

#### التقاص

يتم اجراء تقاص بين الموجودات المالية والمطلوبات واظهار المبلغ الصافي في قائمة المركز المالي الموحدة فقط عندما تتوفر الحقوق القانونية الملزمة وكذلك عندما يتم تسويتها على أساس التقاص أو يكون تحقق الموجودات وتسوية المطلوبات في نفس الوقت.

#### ضريبة الدخل

تخضع الشركة لنص قانون ضريبة الدخل وتعديلاته اللاحقة والتعليمات الصادرة عن دائرة ضريبة الدخل في المملكة الأردنية الهاشمية، ويتم الاستدراك لها وفقاً لمبدأ الاستحقاق، يتم احتساب مخصص الضريبة على أساس صافي الربح المعدل. وتطبقاً للمعيار المحاسبي الدولي رقم (١٢) فإنه قد يترتب للشركة موجودات ضريبية مؤجلة ناتجة عن الفروقات المؤقتة بين القيمة المحاسبية والضريبة للموجودات والمطلوبات والمتعلقة بالمخصصات هذا ولم يتم اظهار تلك الموجودات ضمن القوائم المالية الموحدة المرفقة حيث أنها غير جوهرية.

#### تحويل العملات الأجنبية

يتم تحويل المعاملات بالعملة الأجنبية الى الدينار الأردني عند إجراء المعاملة، ويتم تحويل الموجودات والمطلوبات المالية بالعملات الأجنبية في تاريخ قائمة المركز المالي الى الدينار الأردني بالأسعار السائدة في ذلك التاريخ. ان الأرباح والخسائر الناتجة عن التسوية أو تحويل العملات الأجنبية يتم ادراجها ضمن قائمة الدخل الشامل.



شركة حديد الأردن  
(شركة مساهمة عامة محدودة)

إيضاحات حول القوائم المالية الموحدة (مستخرج)  
للسنة المنتهية في ٣١ كانون الأول ٢٠٢٢  
(بالدينار الأردني)

٤ - الممتلكات والمعدات

المجموع	مشروع تحت التنفيذ	مستخرج	أجهزة كمبيوتر	أجهزة كهربائية	لوحات وأجهزة كهربائية	عدد وألوان	مستند نقل وإليات	شبكة الكهرباء والاتصالات	الات ومعدات # المصنع	أراضي ومباني وإنشاءات وخزانات	٢٠٢٢
٨٣,٥٤٨,٦٢٧	٣٦,٢٧٥	٣١٣,١٢٥	٨٢٩,٩٧٠	١,٣٤٧,٦٨٨	١,٥٤٠,٤٠٦	٥٧٥,١٧٠	٦٨,٢٥٦,٤١٨	١٠,٦٤٩,٥٧٥			
٤٥٦,٤٦٣	-	٣٩١	-	-	٤٧,٨٦٦	-	٣٦٣,٣٠٧	٤٤,٣٤٩			
-	-	-	-	-	-	-	-	-			
٨٤,٠٠٥,٠٩٠	٣٦,٢٧٥	٣١٣,٥١٦	٨٢٩,٩٧٠	١,٣٤٧,٦٨٨	١,٥٨٨,٢٧٢	٥٧٥,١٧٠	٦٨,٦١٩,٧٢٥	١٠,٦٩٣,٩٢٤			
٤٢,٥١٠,٦١٥	-	٢٩٦,٥٩٩	٧٨٦,٢٣٦	١,١٠٧,٢٩٢	١,٢٥٨,٠٣٧	٥٤١,٢٥٢	٣٤,٢٩٧,٢٤٧	٤,٢٢٣,٩٥٢			
٦٨٥,٩٧٧	-	٤,٢٧٢	١٢,٧٨٨	١٠,٧٩٦	٣٤,٥٤٩	١١,١٤٩	٣٤٣,٢٩٩	٢٦٩,١٢٤			
-	-	-	-	-	-	-	-	-			
٤٣,١٩٦,٥٩٢	-	٣٠٠,٨٧١	٧٩٩,٠٢٤	١,١١٨,٠٨٨	١,٢٩٢,٥٨٦	٥٥٢,٤٠١	٣٤,٦٤٠,٥٤٦	٤,٤٩٣,٠٧٦			
٤٠,٨٠٨,٤٩٨	٣٦,٢٧٥	١٢,٦٤٥	٣٠,٩١٦	٢٢٩,٦٠٠	٢٩٥,٦٨٦	٢٢٣,٣١٩	٣٢,٩٧٩,١٧٩	٦,٢٠٠,٨٤٨			

\* تتضمن الات ومعدات المصنع فرق قيمة عائدة بمبلغ ١٦,٢٤٤,٣٤٥ دينار أردني، وتنتج هذا الفرق نتيجة لتملك الشركة لشركة الائتلاف الأردني لصناعة الحديد والصلب في عام ٢٠٠٨.



شركة حديد الأردن  
(شركة مساهمة عامة محدودة)

إيضاحات حول القوائم المالية الموحدة (بنتج)  
للسنة المنتهية في ٣١ كانون الأول ٢٠٢٢  
(بالدينار الأردني)

المجموع	مشروع تحت التنفيذ	أجهزة كمبيوتر	أجهزة كهربائية	اثاث وأجهزة كهربائية	عدد سيارات	وسائل نقل وأثاث	شبكة الكهرباء والاتصالات	الات ومعدات المصنع*	أراضي ومباني وشاغل ومخازن
٨٣,٢٧٨,٩١٢	١,٩٧٢,٤١٣	٣١٣,١٢٥	٨٢٩,٧٣٦	١,٣٤٧,٦٨٨	١,٥٤٠,٠٦٦	٦٦,٦٩١,٤٤٣	٥٧٥,١٧٠	١٠,٠٠٠,٩٤٧	١٠,٠٠٠,٩٤٧
٢,٤٧٤,٩٩٤	٢٦٩,١٤١	-	٢٢٤	-	٣٤٠	١,٥٦٥,١٧٥	-	٦٤٠,١٠٤	٦٤٠,١٠٤
(٢,٢٠٥,٢٧٩)	(٢,٢٠٥,٢٧٩)	-	-	-	-	-	-	-	-
٨٣,٥٤٨,٦٢٧	٣٦,٢٧٥	٣١٣,١٢٥	٨٢٩,٩٧٠	١,٣٤٧,٦٨٨	١,٥٤٠,٤٠٦	٦٨,٢٥٦,٤١٨	٥٧٥,١٧٠	١٠,٦٤٩,٥٧٥	١٠,٦٤٩,٥٧٥
٤١,٩٠٩,٦٢٣	-	٢٩١,٨٤٧	٧٦٦,٠٧٩	١,٠٩٨,٠٧٢	١,٢٤٤,٥٧٠	٣٤,٠٢٣,٨٥٥	٥٣٠,١٣٩	٣,٩٥٥,٠٦١	٣,٩٥٥,٠٦١
٦٠٠,٩٩٢	-	٤,٧٥٢	٢٠,١٥٧	٩,٢٢٠	١٣,٤٦٧	٢٧٣,٣٩٢	١١,١١٣	٢١٨,٨٩١	٢١٨,٨٩١
-	-	-	-	-	-	-	-	-	-
٤٢,٥١٠,٦١٥	-	٢٩٦,٥٩٩	٧٨٦,٢٣٦	١,١٠٧,٢٩٢	١,٢٥٨,٠٣٧	٣٤,٢٩٧,٢٤٧	٥٤١,٢٥٢	٤,٢٢٣,٩٥٢	٤,٢٢٣,٩٥٢
٤١,٠٣٨,٠١٢	٣٦,٢٧٥	١٦,٥٢٦	٤٣,٧٢٤	٢٤٠,٣٩٦	٢٨٢,٣٦٩	٣٣,٩٥٩,١٧١	٣٣,٩١٨	٦,٤٢٥,٦٢٣	٦,٤٢٥,٦٢٣

المجموع	مشروع تحت التنفيذ	أجهزة كمبيوتر	أجهزة كهربائية	اثاث وأجهزة كهربائية	عدد سيارات	وسائل نقل وأثاث	شبكة الكهرباء والاتصالات	الات ومعدات المصنع*	أراضي ومباني وشاغل ومخازن
٨٣,٢٧٨,٩١٢	١,٩٧٢,٤١٣	٣١٣,١٢٥	٨٢٩,٧٣٦	١,٣٤٧,٦٨٨	١,٥٤٠,٠٦٦	٦٦,٦٩١,٤٤٣	٥٧٥,١٧٠	١٠,٠٠٠,٩٤٧	١٠,٠٠٠,٩٤٧
٢,٤٧٤,٩٩٤	٢٦٩,١٤١	-	٢٢٤	-	٣٤٠	١,٥٦٥,١٧٥	-	٦٤٠,١٠٤	٦٤٠,١٠٤
(٢,٢٠٥,٢٧٩)	(٢,٢٠٥,٢٧٩)	-	-	-	-	-	-	-	-
٨٣,٥٤٨,٦٢٧	٣٦,٢٧٥	٣١٣,١٢٥	٨٢٩,٩٧٠	١,٣٤٧,٦٨٨	١,٥٤٠,٤٠٦	٦٨,٢٥٦,٤١٨	٥٧٥,١٧٠	١٠,٦٤٩,٥٧٥	١٠,٦٤٩,٥٧٥
٤١,٩٠٩,٦٢٣	-	٢٩١,٨٤٧	٧٦٦,٠٧٩	١,٠٩٨,٠٧٢	١,٢٤٤,٥٧٠	٣٤,٠٢٣,٨٥٥	٥٣٠,١٣٩	٣,٩٥٥,٠٦١	٣,٩٥٥,٠٦١
٦٠٠,٩٩٢	-	٤,٧٥٢	٢٠,١٥٧	٩,٢٢٠	١٣,٤٦٧	٢٧٣,٣٩٢	١١,١١٣	٢١٨,٨٩١	٢١٨,٨٩١
-	-	-	-	-	-	-	-	-	-
٤٢,٥١٠,٦١٥	-	٢٩٦,٥٩٩	٧٨٦,٢٣٦	١,١٠٧,٢٩٢	١,٢٥٨,٠٣٧	٣٤,٢٩٧,٢٤٧	٥٤١,٢٥٢	٤,٢٢٣,٩٥٢	٤,٢٢٣,٩٥٢
٤١,٠٣٨,٠١٢	٣٦,٢٧٥	١٦,٥٢٦	٤٣,٧٢٤	٢٤٠,٣٩٦	٢٨٢,٣٦٩	٣٣,٩٥٩,١٧١	٣٣,٩١٨	٦,٤٢٥,٦٢٣	٦,٤٢٥,٦٢٣

\* تتضمن الات ومعدات المصنع فرق قيمة عادلة بمبلغ ١٦,٧٤٤,٣٤٥ دينار أردني، وتنتج هذا الفرق نتيجة لتملك الشركة لشركة الائتلاف الأردني لصناعة الحديد والصلب في عام ٢٠٠٨.

شركة حديد الأردن  
(شركة مساهمة عامة محدودة)

إيضاحات حول القوائم المالية الموحدة (يتبع)  
للسنة المنتهية في ٣١ كانون الأول ٢٠٢٢  
(بالدينار الأردني)

٥- الاستثمار في الاراضي

٢٠٢٢	٢٠٢١	
١٥٤,٧٨٤	١٥٤,٧٨٤	الرصيد بداية السنة
-	-	الاضافات
-	-	الاستبعادات
١٥٤,٧٨٤	١٥٤,٧٨٤	الرصيد نهاية السنة

٦- المدينون والشيكات برسم التحصيل

٢٠٢٢	٢٠٢١	
٣,٥٠٢,١٧٨	٤,٠٥١,٣٢٢	مدينون
٣,٠٦٠,١٩١	٢,٧٩٧,٨٤٦	شيكات برسم التحصيل - قصيرة الاجل *
(١,٧٢١,٤٨٠)	(١,٦٠١,٤٨٠)	مخصص خسائر ائتمانية متوقعة
٤,٨٤٠,٨٨٩	٥,٢٤٧,٦٨٨	

\* أن شيكات برسم التحصيل مجبره لصالح بنك المؤسسه العربيه المصرفيه مقابل قروض وتسهيلات.

٧- المصاريف المدفوعة مقدماً والحسابات المدينة الأخرى

٢٠٢٢	٢٠٢١	
٦٨١,٢٨٨	٢,٣٥٨,٣٣٥	امانات ضريبة مبيعات
٢,٢٣٠,٨١٤	٢,٢٣٠,٨١٤	مطالبات من دائرة ضريبة المبيعات (قضية) *
٦٩٧,٨٢١	٦٩٦,٢٨٢	تأمينات مستردة
١٢,٦٦٦	٩,٠١٨	ذمم موظفين
٢٩٦,٩٤٨	٣٠٢,٣٨٣	امانات ضريبة دخل
١١,٠٦٢	١٦,٧٢٢	مطالبات المؤسسة العامة للضمان الاجتماعي - اصابات عمال
٥١,٠٥١	١٥,٦٦١	مصاريف مدفوعة مقدماً
٧٠٠	١٣,٩٤٠	سلف عمل
٥٠٥,٠٠٠	٦١٤,٥٠٠	تأمينات كفالات بنكية
١٦,٤٢٨	١٥,٤٥٥	اخرى
(١٧,١٤٧)	(١٧,١٤٧)	مخصص تدلي ذمم مدينة أخرى
٤,٤٨٦,٦٣١	٦,٢٥٥,٩٦٣	

\* مطالبة الشركة برديات ضريبة المبيعات عن شركة الائتلاف الاردني لصناعة الحديد والصلب (شركة تابعة) وما زالت القضية منظورة امام محكمة ضريبة الدخل والمبيعات كما ذكر في الفقرة التوكيده في التقرير .

شركة حديد الأردن  
(شركة مساهمة عامة محدودة)

إيضاحات حول القوائم المالية الموحدة (يتبع)  
للمسنة المنتهية في ٣١ كانون الأول ٢٠٢٢  
(بالدينار الأردني)

٨- البضاعة وقطع الغيار

٢٠٢٢	٢٠٢١	
٤,٢٢٦,٥٥٠	٤,٤٢٥,٧٠٣	قطع غيار
٤,٠٣٨	٣٢,٦٤١	بضاعة جاهزة
٩٠٠,٧٥٦	٩٤٠,٩٢٣	زيوت وشحوم ومواد مستهلكة
٦٢٥,٩٨٢	٧١٨,٦٣٧	مواد خام
٣٤,٤٩٤	-	بضاعة في الطريق
(٢,٦٣٤)	-	مخصص تدلي بضاعة جاهزة
٥,٧٨٩,١٨٦	٦,١١٧,٩٠٤	

٩- النقد وما في حكمه

٢٠٢٢	٢٠٢١	
١٢,٥٨٩	٤,٤٩٨	نقد في الصندوق
١٣,٨٨٨	٧٦,٣٢٤	نقد لدى البنوك
٢١٣,٢٢٥	-	شيكات في الصندوق
٢٣٩,٧٠٢	٨٠,٨٢٢	

١٠- الدائنون والشيكات الاجلة

٢٠٢٢	٢٠٢١	
٦,٨٥٧,٤٣٥	٨,٢٤٨,٨٥٦	ذمم دائنة
٤٩٦,١٤٧	٤٨٧,١٢٥	شيكات اجلة
٧,٣٥٣,٥٨٢	٨,٧٣٥,٩٨١	

١١- المصاريف المستحقة والحسابات الدائنة الأخرى

٢٠٢٢	٢٠٢١	
٢٧١,٩٦٢	٤٣٤,٣٠٣	مصاريف مستحقة
١,٢٦٤,٦٠٥	١,٢٦٤,٦٧٤	أمانات مساهمين
٣٠,٢٤٧	٣٣,٥٨٣	مخصص ضريبة الدخل
٣٠٤,٣٠٦	٣١٨,٤٢٣	امانات صندوق الانخار
٦٤٨,٣٤٦	٢٨٦,٧٥٢	امانات التضامن الاجتماعي
٣٨٦,١٠٠	٣٨٧,٣٩٦	مخصص التزامات قضايا
٥,٧٠٤	٤,٠٩٧	ذمم موظفين
١٠,٧٠٦	١٠,٧٠٦	مخصص مكافأة نهاية الخدمة
١٠٣,٩٤٩	٤٣,٥٩٢	امانات ضريبة دخل
٦٦٥,٧١٣	٤٧٩,٥٧٧	امانات ضريبة مبيعات
٢,٧٥٧	٧٥٥	أخرى
٣,٦٩٤,٣٩٥	٣,٢٦٣,٨٥٨	

شركة حديد الأردن  
(شركة مساهمة عامة محدودة)

إيضاحات حول القوائم المالية الموحدة (يتبع)  
للسنة المنتهية في ٣١ كانون الأول ٢٠٢٢  
(بالدينار الأردني)

١٢ - البنوك الدائنة

٢٠٢٢	٢٠٢١	
٣٤٧,٨٦٠	-	بنك الاسكان
٣٧٧,١٢٤	٣٣٤,٧٩٢	البنك العربي
-	٣,٩٣٦,٤٢٥	بنك المؤسسة العربية المصرفية
٧٢٤,٩٨٤	٤,٢٧١,٢١٧	

بنك الاسكان:

حصلت الشركة على تسهيلات بنكية على شكل جاري مدين قيمته ٢,٠٠٠,٠٠٠ دينار اردني، وبفائدة ٨% ويدون عمولة، وذلك مقابل تجبير شيكات برسم التحصيل ، خلال عام ٢٠٢١ قد تم جدولته جاري المدين ودمجه مع القروض .

البنك العربي :

حصلت الشركة على تسهيلات بنكية على شكل جاري مدين قيمته ٨٠٩,٩٦٣ دينار اردني، وبفائدة ٧.٥%+ Libor عمولة ٠.٥%، وذلك بكفالة شركة الحون المتطورة للمقاولات .

بنك المؤسسة العربية المصرفية :

حصلت الشركة على تسهيلات بنكية على شكل جاري مدين قيمته ٩٥٠,٠٠٠ دينار اردني بالاضافة لقرض متجدد تم تحويله لتسهيل بنكي بقيمة ٣,٠٠٠,٠٠٠ دينار اردني وبفائدة ٩% ويدون عمولة، وذلك لغاية تمويل فتح رأس المال العامل .



## شركة حديد الأردن

(شركة مساهمة عامة محدودة)

إيضاحات حول القوائم المالية الموحدة (يتبع)

للمسنة المنتهية في ٣١ كانون الأول ٢٠٢٢

(بالدينار الأردني)

### ١٣ - القروض

#### البنك التجاري الاردني:

حصلت الشركة على قرض متناقص من البنك التجاري الاردني بقيمة ٨٩٣,٠٠٠ دينار اردني بمعدل فائدة ١٠% سنويا حيث يكون سداد القرض على اقساط شهرية شاملة الفائدة عددها (٣١) قسط بقيمة ٣٢,٨٧٠ دينار اردني للقسط الواحد عدا القسط النهائي بالرصيد المتبقي حيث يستحق القسط الاول بتاريخ ٢٤ تشرين الأول ٢٠١٩ وحتى السداد التام، وذلك برهن حيازي لبضاعة الاعتماد المستندي.

#### بنك الاسكان:

حصلت الشركة على قرض متناقص بعد الهيكلة والدمج لعدة قروض من بنك الاسكان بقيمة القرض المدمج يبلغ ٧,٧٣١,٤٠٤ دينار اردني بالإضافة الى ما يستحق من فوائد وعمولات حيث يخضع القرض لفائدة بمعدل ٨% سنويا ويسدد القرض على ٩٦ قسط اعتبار من ١ كانون الثاني ٢٠٢١ بما قيمته ٨٠,٥٤٠ دينار اردني للقسط الواحد وحتى السداد التام .

#### البنك العربي:

قامت الشركة بإعادة جدولة سداد القرض المتناقص البالغ رصيده بتاريخ ٨ ايار ٢٠٢٠ (١,٣٦٦,٧٨٧) دينار اردني ليسدد بموجب اقساط شهرية قيمة كل قسط ١٤٠,٠٠٠ دينار اردني بحيث يستحق القسط الاول بتاريخ ٣٠ اذار ٢٠٢١ وحتى السداد التام بمعدل فائدة ٧.٧٥% وعمولة بمعدل ٠.٥% سنويا وكفالة تضامنية مع شركة العون المتطورة للمقاولات.

### ١٤ - علاوة الاصدار والإحتياطيات

#### علاوة الاصدار:

تتمثل المبالغ في هذا الحساب في المبالغ المقبوضة والناجمة عن الفرق بين سعر الاصدار والقيمة الاسمية للسهم نتيجة زيادة رأس المال الشركة خلال العام.

#### الإحتياطي الإجباري

تماشيا مع متطلبات قانون الشركات في المملكة الاردنية الهاشمية والنظام الاساسي للشركة ، تقوم الشركة بتكوين احتياطي اجباري بنسبة ١٠ بالمئة من الربح الصافي حتى يبلغ هذا الاحتياطي ربع رأسمال الشركة ويجوز الاستمرار في اقتطاع هذه النسبة بموافقة الهيئة العامة للشركة الى ان يبلغ هذا الاحتياطي ما يعادل مقدار رأسمال الشركة المصرح به . ان هذا الاحتياطي غير قابل للتوزيع كأنصبة ارباح على المساهمين، هذا ويحق للهيئة العامة وبعد استئذان الاحتياطيات الأخرى أن تقرر في اجتماع غير عادي اطفاء خسائرها من المبالغ المجمعة في حساب الاحتياطي الاجباري على أن يعاد بناءه وفقاً لأحكام القانون المشار اليه.

شركة حديد الأردن  
(شركة مساهمة عامة محدودة)

إيضاحات حول القوائم المالية الموحدة (يتبع)  
للسنة المنتهية في ٣١ كانون الأول ٢٠٢٢  
(بالدينار الأردني)

١٥- تكلفة المبيعات

٢٠٢٢	٢٠٢١	
١٦,٦٠٩,٣٦٢	٩,٤٤٠,٨٤٧	تكلفة المواد المستخدمة بالانتاج
		مصاريف صناعية:
٢٣٢,٢٥٨	٦٨٥,١٩٥	مياه وكهرباء ومحروقات
١,٧٥٦,٩٢٦	١,٥٨٣,٧٧٩	رواتب وأجور وملحقاتها
٨٥٩,٣١٢	١,٧٢٣,١٠١	صيانة وزيوت وقطع غيار ومواد كيميائية
٤٣١,٨٤٣	٤٣٤,٠٩٥	استهلاكات
١٠٨,١٢٨	٩٥,٧٢٧	تأمين صحي وعلاجات
٦٦,٧٢٦	٣٤,٤٥٧	مصاريف سيارات وتنقلات
١,٩١٠	١٤,٥٨٤	رسوم ورخص
٣٥٠	-	طعام موظفين
٩,٦٥٨	٥,٥٨٤	تأمين
١,٨٣٣	٢,٠٤٠	قرطاسية ومطبوعات
١,٦٦٩	١,٨١٧	بريد وبرق وهاتف
٤٣,٠١٩	٤٢,٥٠٤	ضريبة مسقفات ومعارف
-	٦٢٢	فحص عينات
١٣,٥٧٩	١٣,٣٩٣	اخرى
٢٠,١٣٦,٥٧٣	١٤,٠٧٧,٧٤٥	تكلفة البضاعة المصنعة
٣٥,٢٧٤	٢٥٠,٥٧٣	بضاعة اول المدة
-	(١,٠٥٧)	تسوية فروقات مخزون
(٤,٠٣٨)	(٣٥,٢٧٤)	بضاعة اخر المدة
٢٠,١٦٧,٨٠٩	١٤,٢٩١,٩٨٧	

شركة حديد الأردن  
(شركة مساهمة عامة محدودة)

إيضاحات حول القوائم المالية الموحدة (يتبع)  
للسنة المنتهية في ٣١ كانون الأول ٢٠٢٢  
(بالدينار الأردني)

١٦ - المصاريف الادارية والعمومية

٢٠٢٢	٢٠٢١	
٤٦٦,٣٣٨	٣٠٠,٠٩٧	رواتب واجور وملحقاتها *
٣٨,٨٦٦	٣٣,٥٥٩	مساهمة الشركة في الضمان الاجتماعي
-	٣,٨٧٥	مساهمة الشركة في صندوق الادخار
٢٢,٥٨٩	٢٣,٦٠١	رسوم ورخص حكومية واشتراكات
٧٤,٧٥٠	١٠٥,٣١٧	اتعاب مهنية وقضائية
٤٨,٦١٣	٦٧,١٦٩	رسوم قضايا
١,٥٣٧	٣,٩٦١	مياه وكهرباء ومحروقات
١٢,٢٣٤	٧,٣٤٦	مصاريف سيارات
٩,٨٣٨	١٢,٢٩١	تأمين صحي وعلاجات
٧٦٠	٣٩٧	صيانة
٣,٣٥٣	-	سفر وتنقلات
٧٥٠	١,٤٩٩	تبرعات
٦٠,٣٤٦	٥٣,٣٢٤	تنقلات اعضاء مجلس الادارة
٦,٠٢٥	١٢,٩٧٢	بريد وبرق وهاتف
٩٦٠	١,٦٣٨	قرطاسية ومطبوعات
١,٧٢٤	-	دعاية واعلان
٣,٧٧٩	٤,١٢٣	ضيافة ونظافة
٤,٩٧٥	٥,٥٠٥	لوازم كمبيوتر
٤٥٠	-	دراسات تطوير انظمة
٨,٧٨٧	٤,٥٨٢	اخرى
٧٦٦,٦٧٤	٦٤١,٢٥٦	

\* المعاملات مع جهات ذات العلاقة

٢٠٢٢	٢٠٢١	
١٨٠,٠٠٠	-	اجمالي الرواتب والمزايا والمكافآت رئيس مجلس الادارة
٦٠,٣٤٦	-	اجمالي تنقلات اعضاء مجلس الادارة



شركة حديد الأردن  
(شركة مساهمة عامة محدودة)

إيضاحات حول القوائم المالية الموحدة (بتبع)  
للسنة المنتهية في ٣١ كانون الأول ٢٠٢٢  
(بالدينار الأردني)

١٧- إيرادات إدارة وتشغيل

قامت شركة الائتلاف الأردني لصناعه الحديد والصلب (تابعه) لتضمين الادارة والتشغيل لمصنعها لصالح شركه معدن لصهر الحديد حيث يشمل الايجار الآلات والمعدات الثابتة والمباني والهاجر التي تقع فيها هذه الآلات والمعدات، حيث تبدأ هذه الاتفاقية بتاريخ ١ كانون الأول ٢٠٢٢، وتنتهي بتاريخ ٣١ ايلول ٢٠٢٧ وبإيجار سنوي قيمته ٩٩٢,٦٠٠ دينار اردني .

١٨- ضريبة الدخل

شركة حديد الأردن :

أولاً : تم انهاء الوضع الضريبي للشركة مع دائرة ضريبة الدخل والمبيعات للأعوام التالية ٢٠١١ , ٢٠١٧ , ٢٠١٩ و ٢٠٢٠ .  
ثانياً : اصدرت دائرة ضريبة الدخل والمبيعات قرارها بخصوص السنوات المالية من عام ٢٠١٢ الى ٢٠١٦ بعدم الموافقة. وقد قامت الشركة بالطعن بالقرارات الصادرة لدى محكمة بداية ضريبة الدخل والمبيعات ولم يصدر بها قرار قطعي حتى تاريخه.  
ثالثاً : تم قبول كشف التقدير الذاتي لعام ٢٠١٨ المقدم لدائرة ضريبة الدخل والمبيعات من قبل الشركة ضمن العينات غير المدققة، ثم قامت الدائرة بإعادة النظر بالملف واصدار قرارها حيث قامت الشركة بالطعن بالقرار لدى محكمة بداية ضريبة الدخل والمبيعات ولم يصدر بها قرار قطعي حتى تاريخه.  
رابعاً : تم تقديم كشف التقدير الذاتي لدائرة ضريبة الدخل والمبيعات عن عام ٢٠٢١ ضمن المدة القانونية ولم تقم الدائرة بمراجعة السجلات المحاسبية للشركة حتى تاريخ القوائم.

شركة صمون لتجارة الحديد والمعادن

انتهت شركة صمون لتجارة الحديد والمعادن (شركة تابعة) وضعها الضريبي مع دائرة ضريبة الدخل والمبيعات لغاية عام ٢٠٢١.

شركة الائتلاف الأردني لصناعة الحديد والصلب

انتهت شركة الائتلاف الأردني لصناعة الحديد والصلب (شركة تابعة) وضعها الضريبي مع دائرة ضريبة الدخل والمبيعات لغاية ٢٠١٨ واما بالنسبة للأعوام من ٢٠١٩ الى ٢٠٢١ فقد تم تقديم كشف التقدير الذاتي ولم يتم مراجعة السجلات المحاسبية من قبل الدائرة حتى تاريخ القوائم المالية الموحدة.

الشركة المتطورة للشبك الحديدي

انتهت الشركة المتطورة للشبك الحديدي (شركة تابعة) وضعها الضريبي مع دائرة ضريبة الدخل والمبيعات لغاية عام ٢٠٢١.

شركة حديد الأردن للصناعات الهندسية (تحت التصفية)

انتهت شركة حديد الأردن للصناعات الهندسية (شركة تابعة) وضعها الضريبي مع دائرة ضريبة الدخل والمبيعات لغاية عام ٢٠١٩ اما بالنسبة لعام ٢٠٢٠ فقد تم تقديم كشف التقدير الذاتي ولم يتم مراجعة السجلات المحاسبية من قبل الدائرة حتى تاريخ القوائم المالية الموحدة.

شركة حديد الأردن  
(شركة مساهمة عامة محدودة)

إيضاحات حول القوائم المالية الموحدة (بتبع)  
للسنة المنتهية في ٣١ كانون الأول ٢٠٢٢  
(بالدينار الأردني)

١٩- الوضع القانوني للشركة

شركة حديد الأردن :

- بلغت اجمالي القضايا المرفوعة من الشركة على الغير : ٨١٣,٧٠٨ دينار أردني
- بلغت اجمالي القضايا المرفوعة على الشركة : ٢٢,٥٤٠,١٨١ دينار أردني ومنها ما يلي :
- القضايا المرفوعة على الشركة مقابل منع قرار من دائره ضريبيه للدخل والمبيعات : ٣٦٦,٨٥٢ دينار أردني .
- القضايا المرفوعة على الشركة من البنوك الدائنة : ٢١,٠٦١,١٦٧ دينار أردني.

شركة الائتلاف الاردني لصناعة الحديد والصلب

- بلغت اجمالي القضايا المرفوعة من الشركة على الغير : ١,٣٠٠,٠٠٠ دينار أردني .
- بلغت اجمالي القضايا المرفوعة على الشركة : ٣,٨٠٦,٦٨٩ دينار أردني ومنها ما يلي :
- القضايا المرفوعة على الشركة مقابل منع قرار من دائره ضريبيه للدخل والمبيعات : ٣,٣٤٢,٤٢١ دينار أردني .

شركة حديد الاردن للصناعات الهندسية (تحت التصفية)

- بلغت اجمالي القضايا المتنوعة المرفوعة على الشركة ٥٠٠ دينار أردني.

٢٠- الأدوات المالية

إدارة مخاطر رأس المال

تقوم الشركة بإدارة رأسمالها لتتأكد بأن الشركة تبقى مستمرة بينما تقوم بالحصول على العائد الأعلى من خلال الحد الأمثل لأرصدة الديون وحقوق الملكية. لم تتغير استراتيجية الشركة الإجمالية عن سنة ٢٠٢١.

إن هيكل رأس مال الشركة تضم حقوق المساهمين العائد للمساهمين في الشركة والتي تتكون من رأس المال وعلاوة اصدار والإحتياطي اجباري والخسائر المتراكمة كما هي مدرجة في قائمة التغيرات في حقوق المساهمين الموحدة.

إدارة المخاطر المالية

إن نشاطات الشركة يمكن أن تتعرض بشكل رئيسي لمخاطر مالية ناتجة عن ما يلي:-

إدارة مخاطر العملات الأجنبية

لا تتعرض الشركة لمخاطر هامة مرتبطة بتغيير العملات الأجنبية وبالتالي لا حاجة لإدارة فاعلة لهذا التعرض.

إدارة مخاطر سعر الفائدة

إن الأدوات المالية في قائمة المركز المالي الموحدة غير خاضعة لمخاطر واسعار الفوائد بإستثناء البنوك الدائنة والتي تتغير اسعار فوائدها طبقاً للأسعار السائدة في السوق.

شركة حديد الأردن  
(شركة مساهمة عامة محدودة)

إيضاحات حول القوائم المالية الموحدة (يتبع)  
للمسنة المنتهية في ٣١ كانون الأول ٢٠٢٢  
(بالدينار الأردني)

مخاطر أسعار أخرى

تتعرض الشركة لمخاطر أسعار ناتجة عن إستثماراتها في حقوق ملكية شركات أخرى . تحتفظ الشركة باستثمارات في حقوق ملكية شركات أخرى لأغراض استراتيجية وليس بهدف المتاجرة بها ولا تقوم الشركة بالمتاجرة النشطة في تلك الإستثمارات.

إدارة مخاطر الائتمان

تتمثل مخاطر الائتمان في عدم التزام أحد الأطراف لعقود الأدوات المالية بالوفاء بالتزاماته التعاقدية مما يؤدي إلى تكبد الشركة لخسائر مالية، ونظراً لعدم وجود أي تعاقدات مع أي أطراف أخرى فإنه لا يوجد أي تعرض للشركة لمخاطر الائتمان بمختلف أنواعها.

إدارة مخاطر السيولة

إن مسؤولية إدارة مخاطر السيولة تقع على مجلس الإدارة وذلك لإدارة متطلبات الشركة النقدية والسيولة قصيرة الأجل ومتوسطة الأجل وطويلة الأجل. وتقوم الشركة بإدارة مخاطر السيولة من خلال مراقبة التدفقات النقدية المستقبلية والمقيمة بصورة دائمة وتقابل تواريخ استحقاق الموجودات والمطلوبات النقدية.

يبين الجدول الآتي الاستحقاقات المتعاقد عليها لمطلوبات الشركة المالية غير المشتقة . تم إعداد الجداول بناءً على التدفقات النقدية غير المخصصة للمطلوبات المالية وذلك بموجب تواريخ الإستحقاق المبكرة التي قد يطلب بموجبها من الشركة أن تقوم بالتسديد أو القبض. يضم الجدول التدفقات النقدية للمبالغ الرئيسية والفوائد.

٢٠٢٢ :	معدل الفائدة	سنة وأقل	أكثر من سنة	المجموع
أدوات لا تحمل فائدة	-	١٢,٧٢٤,٤٤٧	-	١٢,٧٢٤,٤٤٧
أدوات تحمل فائدة	٧,٥% - ١٠%	١١,٣٧٠,٢٨٨	١٤,٥٤٤,٣١٧	٢٥,٩١٤,٦٠٥
المجموع		٢٤,٠٩٤,٧٣٥	١٤,٥٤٤,٣١٧	٣٨,٦٣٩,٠٥٢
٢٠٢١ :				
أدوات لا تحمل فائدة	-	١٣,٧٩٦,٨٤٩	-	١٣,٧٩٦,٨٤٩
أدوات تحمل فائدة	٧,٥% - ١٠%	٩,٣٥٨,٠٩٧	١٤,٥٤٤,٣١٧	٢٣,٩٠٢,٤١٤
المجموع		٢٣,١٥٤,٩٤٦	١٤,٥٤٤,٣١٧	٣٧,٦٩٩,٢٦٣

٢١- أرقام المقارنة

تم إعادة تبويب بعض أرقام سنة ٢٠٢١ لتتفق مع العرض للمسنة المنتهية في ٣١ كانون الأول ٢٠٢٢.

٢٢- المصادقة على القوائم المالية الموحدة

تمت المصادقة على القوائم المالية الموحدة من قبل مجلس إدارة الشركة بتاريخ ٣٠ آذار ٢٠٢٣، وتمت الموافقة على إصدارها.



**JORDAN STEEL COMPANY  
(PUBLIC SHAREHOLDING COMPANY)**

**CONSOLIDATED FINANCIAL STATEMENTS  
AND INDEPENDENT CERTIFIED PUBLIC  
ACCOUNTANT'S REPORT  
FOR THE YEAR ENDED DECEMBER 31, 2022**

**JORDAN STEEL COMPANY  
(PUBLIC SHAREHOLDING COMPANY)**

**CONSOLIDATED FINANCIAL STATEMENTS AND INDEPENDENT CERTIFIED  
PUBLIC ACCOUNTANT'S REPORT  
FOR THE YEAR ENDED DECEMBER 31, 2022  
(EXPRESSED IN JORDANIAN DINAR)**

---

<b>INDEX</b>	<b>PAGE</b>
Independent Certified Public Accountant's Report	1 – 4
Consolidated Statement of Financial Position	5
Consolidated Statement of Comprehensive Income	6
Consolidated Statement of Shareholders Equity	7
Consolidated Statement of Cash Flows	8
Notes to the Consolidated Financial Statements	9 – 30





3.A Preventive seizure has been placed on Jordan Steel Company (a public limited shareholding) and on the movable and immovable funds that may be legally seized by Arab Bank Corporation within the limits of the claimed amount of 10,523,828 JD, due to the failure to repay the loans granted to the company, Later, on September 18, 2022 the Jordan Steel Company (P.L.C) has signed a settlement agreement with Arab Banking Corporation Bank, in which the company pledges to pay an amount of 4,000,000 JD in cancelation of its debt at amount of 10,862,440 JD based on company books .The payment should not be Overdue than December 15, 2022. Where the company didn't settle with the creditor bank till the issuance of the consolidated financial statement, where the company management is still in the of negotiation Phase with bank regards the due date of settlement.

4. There are Legal cases in which the Coalition for Iron and Steel Industry Company (a subsidiary company) is a Defendant by the Income and Sales Tax Department, with a total amount of 1,240,238 JD, which are Pending and are in the process of appeal ,In Additioned of cases with value at 2,102,183JD ,to consider the court of cassation and no final opinion was Released in it until the preparation of the consolidated financial statement. In Addition of that Jordan Steel Company (a public limited shareholding company) is a Defendant by the Income and Sales Tax Department, at a value of 366,852 Jordanian dinars, is still pending in the Court of Cassation.

#### Other Matter

1. The company's management held an extraordinary assembly meeting on December 13, 2022, which includes Reversal of the decision Regarding previous extraordinary general assembly meeting held on October 18, 2022, which is related to raising capital through subscription and approving the sale of part of the assets of the Coalition Company for Iron and Steel Industry (subsidiary) and the company's management did not take a decision regarding the beneficiary of the sale until the date of preparing the consolidated financial statements.

2. Based on the General Assembly extraordinary Meeting No. (2/2014) on March 2014, it was voluntary to liquidate Jordan Steel Industries Engineering Company, the legal procedures have not been completed for the liquidation at the Ministry of Industry, trade, supply and the relevant official parties until the date of issuing the consolidated financial statements.

#### Key Audit Matters

Key audit matters, according to our professional judgment are matters that had the significant importance in our auditing procedures which we performed to the consolidated financial statement. The basic auditing matters have been addressed in our auditing workflow to financial standards as we do not express separate opinions.

Key auditing matters	The following is a description of our auditing procedures
<p><b>Inventory and spare parts</b></p> <p>In accordance with International Financial Reporting Standards, the Company must ensure that the value of inventory is reported based on the lower of cost or net realizable value and determining the impairment of inventory (if any) and ascertaining that there is no slow moving or waste inventory which influences the net realizable value.</p>	<p><b>Inventory and spare parts</b></p> <p>The auditing procedures included the procedures of inspecting and ascertaining the existence of inventory that has been recorded in the company's books in the warehouses, and ascertaining that the existing inventory in the warehouses which belongs to the company has been recorded up until the date of preparation of the consolidated financial statements, and that the company asserts that the recorded inventory is recorded based on the lower of cost or net realizable value considering that the cost of finished goods and work in process are determined based on the Weighted-average, which include the cost of materials, labors, and a percentage of indirect industrial expenses, in which the raw materials and spare parts are reported based on cost which is also determined based on the Weighted-average.</p>



### Key auditing matters

#### Property , plant and equipment

In accordance with the international financial reporting standards ,the company has to review the useful life and depreciation method and perform and impairment test to the reported amount of property , Plant and equipment in the financial position, and in case of any impairment indications in the recoverable amount, the losses are calculated according to the impairment policy in which the company determines the impairment in property , plant and equipment by using assumptions and evaluations (if any) and due to its importance , its considered one of the key audit matters.

#### Accounts receivable and checks under collections

In accordance with International Financial Reporting Standards, the Company is required to review the expected credit losses. Management estimates impairment in receivables through the use of assumptions and estimates and, because of their significance, is considered an important audit risk, and an allowance for expected credit losses has been recognized.

### The following is a description of our auditing procedures

#### Property, plant and equipment

The audit procedures included examining the control procedures used in the verification of existence and completeness, reviewing the purchase and sale of the assets during the year, ensuring the calculation of the depreciation expense, matching the inventory in terms of presence and ensuring that the property, plant and equipment are productive and there is no impairment in value. Management Assumptions Taking into account the available external information about the risk of impairment of property, plant and equipment, we have also emphasized on the adequacy of the Company's disclosures about property, plant and equipment.

#### Accounts receivable and checks under collections

The audit procedures included the control procedures used by the Company for the collection of receivables and checks on the collection fee, the verification of the balances of a sample of customer receivables through receipt of direct confirmation, and the adequacy of the provision for impairment related to of receivables was examined by assessing the management assumptions taking into consideration the available external information on receivables risk We have also assessed the adequacy of the Company's disclosures about significant estimates of impairment.

### Other information

The management is responsible for other information. Which includes other information reported in the final report, but not included in the consolidated financial statements and our audit report on it.

Our opinion about the consolidated financial statement does not include these other information, and we do not express any assertion over it regarding.

our consolidated financial statement we are obliged to review these other information, and while that, we consider the compatibility of these information with their consolidated financial statement or with the knowledge we gained through auditing. If we detected based on our audit, the existence of significant errors in the information, we are obliged to report this fact. Regarding this, we have nothing to report.

### Management and individuals responsible of governance about the consolidated financial statements

Management is responsible for the preparation and fair presentation of these consolidated financial statements for jordan steel company for the year ended December 31,2022 in accordance with International Financial Reporting Standards. And for such internal control, management is determined to enable the preparation of consolidated financial statements that are free from material misstatement, whether due to fraud or error.

In preparing the consolidated Financial Statements, the management is responsible for assessing the Company's ability to continue as a Going Concern, disclosing, as applicable, matters related to Going Concern and using the Going Concern basis of accounting. Unless the management either intend to liquidate the company or to cease operations or have no realistic alternative but to do so.

Individuals responsible of governance are responsible of supervising the preparation of consolidated financial statements.

### Certified public accountant responsibility

It is our aim to obtain reasonable assurance as to whether the statements are free from material misstatement, whether due to fraud or error, and to issue an audit report that includes our opinion thereon.



Reasonable assurance is at a high level of assurance, but the audit procedures that we have performed in accordance with international auditing standards do not always guarantee the discovery of material errors, even if they exist. Errors may arise from fraud or by mistake, and are considered material if they are individually or collectively may affect reasonably based on the decisions of users of the consolidated financial statements

**As part of an audit in accordance with The International Standards on Auditing, we exercise professional judgment and maintain professional skepticism throughout the audit. We also:**

- Identify and assess the risks of material misstatement of the initial consolidated Financial Statements, whether due to fraud or error, design and perform audit procedures responsive to those risks, and obtain audit evidence that is sufficient and appropriate to provide a basis for our opinion. The risk of not detecting a material misstatement resulting from fraud is higher than for one resulting from error, as fraud may involve collusion, forgery, intentional omissions, misrepresentations, or the override of internal control.
- Obtain an understanding of internal control relevant to the audit in order to design audit procedures that are appropriate in the circumstances, but not for expressing an opinion on the effectiveness of the Company's internal control.
- Evaluate the appropriateness of accounting policies used and the reasonableness of accounting estimates and related disclosures made by the Management.
- Conclude on the appropriateness of the Management's use of the Going Concern basis of accounting and, based on the audit evidence obtained, whether a material uncertainty exists related to events or conditions that may cast significant doubt on the Company's ability to continue as a going concern. If we conclude that a material uncertainty exists, we are required to draw attention in our auditor's report to the related disclosures in the consolidated Financial Statements or, if such disclosures are inadequate, we will modify our opinion. Our conclusions are based on the audit evidence obtained up to the date of our Auditor's Report. However, future events or conditions may cause the Company to cease to continue as a going concern.
- Evaluate the overall presentation, structure and content of the initial consolidated Financial Statements, including the disclosures, and whether the initial consolidated Financial Statements represent the underlying transactions and events in a manner that achieves Fair Presentation.

We communicated with audit committee regarding, among other matters, the planned scope and timing of the audit and significant audit findings, including any significant deficiencies in internal control that we identify during our audit.

#### **Legal requirements report**

The Jordan Steel Company maintains proper books of accounts and the accompanying consolidated financial statements contained as of December 31 2022, we recommend to be approved by the Board of Directors after taking into consideration what is mentioned in the paragraph of the qualified opinion what is also mentioned in the paragraph of emphasis of matter and paragraph of other matter.

Modern Accountants  
  
Abdul Karim Qunais  
License No.(496)

**Modern Accountants**



المحاسبون المعتمدون

Amman-Jordan  
March 30, 2023



**JORDAN STEEL COMPANY**  
(PUBLIC SHAREHOLDING COMPANY)

**CONSOLIDATED STATEMENT OF FINANCIAL POSITION**  
**AS OF DECEMBER 31, 2022**  
(EXPRESSED IN JORDANIAN DINAR)

	Note	2022	2021
<b>ASSETS</b>			
<b>Non-current assets</b>			
Property, plant and equipment	4	40,808,498	41,038,012
Investments in lands	5	154,784	154,784
Checks under collection- Long term	6	-	497,000
<b>Total non-current assets</b>		<b>40,963,282</b>	<b>41,689,796</b>
<b>Current assets</b>			
Prepaid expenses and other receivables	7	4,486,631	6,255,963
Inventory and spare parts	8	5,789,186	6,117,904
Accounts receivable and checks under collection	6	4,840,889	5,247,688
Cash and cash equivalents	9	239,702	80,822
<b>Total current assets</b>		<b>15,356,408</b>	<b>17,702,377</b>
<b>TOTAL ASSETS</b>		<b>56,319,690</b>	<b>59,392,173</b>
<b>LIABILITIES AND SHAREHOLDERS EQUITY</b>			
<b>Shareholders' equity</b>			
Share capital	1	35,000,000	35,000,000
Share premium	14	1,509,320	1,509,320
Statutory reserve	14	6,148,329	6,075,043
Accumulated losses		(24,977,011)	(20,891,453)
<b>Total Shareholders' equity</b>		<b>17,680,638</b>	<b>21,692,910</b>
<b>Non-current liabilities</b>			
long term loans	13	14,544,317	14,544,317
<b>Total Non-current liabilities</b>		<b>14,544,317</b>	<b>14,544,317</b>
<b>Current liabilities</b>			
Accrued expenses and other payables	11	3,694,395	3,263,858
Accounts payable and deferred checks	10	7,353,582	8,735,981
Bank overdrafts	12	724,984	4,271,217
Payable insurances		1,676,470	1,797,010
Short term loans	13	10,645,304	5,086,880
<b>Total current liabilities</b>		<b>24,094,735</b>	<b>23,154,946</b>
<b>TOTAL LIABILITIES AND SHAREHOLDERS EQUITY</b>		<b>56,319,690</b>	<b>59,392,173</b>

The accompanying notes are an integral part of these consolidated financial statements

**JORDAN STEEL COMPANY**  
(PUBLIC SHAREHOLDING COMPANY)

**CONSOLIDATED STATEMENT OF COMPREHENSIVE INCOME**  
**FOR THE YEAR ENDED DECEMBER 31, 2022**  
(EXPRESSED IN JORDANIAN DINAR)

	Note	2022	2021
Sales		18,015,549	12,440,580
Operation and management revenue	17	1,339,577	660,552
Cost of sales	15	(20,167,809)	(14,291,987)
Cost of operation and management		(246,883)	(153,645)
<b>Gross loss</b>		<b>(1,059,566)</b>	<b>(1,344,500)</b>
Selling and distribution expenses		(478)	(3,350)
General and administrative expenses	16	(766,674)	(641,256)
Financial charges		(2,114,421)	(1,994,214)
Depreciation expenses		(7,251)	(13,252)
Net other revenues and expenses		56,118	160,767
Lease hold Improvements Revenues		-	2,209,246
Inventory reconciliation		-	(438,375)
Expected credit provision		(120,000)	-
Inventory Impairment provision		-	(2,634)
Contingent liabilities provision		-	(350,000)
<b>Loss for the year</b>		<b>(4,012,272)</b>	<b>(2,417,568)</b>
<b>Loss pershare</b>		<b>(0,11)</b>	<b>(0,07)</b>
<b>Loss pershare- JD/ share</b>		<b>35,000,000</b>	<b>35,000,000</b>
<b>Outstanding weighted average share</b>			

The accompanying notes are an integral part of these consolidated financial statements

**JORDAN STEEL COMPANY**  
(PUBLIC SHAREHOLDING COMPANY)

**CONSOLIDATED STATEMENT OF SHAREHOLDERS EQUITY**  
**FOR THE YEAR ENDED DECEMBER 31, 2022**  
(EXPRESSED IN JORDANIAN DINAR)

	Share capital	Share premium	Statutory reserve	Accumulated losses	Total
Balance at January 1, 2021	35,000,000	1,509,320	6,075,043	(18,473,885)	24,110,478
Comprehensive income for the year	-	-	-	(2,417,568)	(2,417,568)
Balance at December 31, 2021	35,000,000	1,509,320	6,075,043	(20,891,453)	21,692,910
Comprehensive income for the year	-	-	-	(4,012,272)	(4,012,272)
Transfer to Statutory reserve			73,286	(73,286)	-
Balance at December 31, 2022	35,000,000	1,509,320	6,148,329	(24,977,011)	17,680,638

The accompanying notes are an integral part of these consolidated financial statements



**JORDAN STEEL COMPANY**  
(PUBLIC SHAREHOLDING COMPANY)

**CONSOLIDATED STATEMENT OF CASH FLOWS**  
**FOR THE YEAR ENDED DECEMBER 31, 2022**  
(EXPRESSED IN JORDANIAN DINAR)

	2022	2021
<b>OPERATING ACTIVITIES</b>		
Loss for the year	(4,012,272)	(2,417,568)
Adjustments on loss for the year:		
Depreciation	685,977	600,992
Financial charges	2,114,421	1,994,214
Contingent Liabilities Provision	-	350,000
Expected credit provision	120,000	-
Changes in operating assets and liabilities:		
Prepaid expenses and other receivables	1,769,332	986,389
Inventory and spare parts	328,718	1,185,842
Accounts receivable and checks under collection	783,799	1,190,467
Accounts payable and deferred checks	(1,382,399)	53,318
Payable insurances	(120,540)	(2,384,780)
Accrued expenses and other Payables	430,537	898,965
<b>Net cash available from operating activities</b>	<b>717,573</b>	<b>2,457,839</b>
<b>INVESTING ACTIVITIES</b>		
Change in property, plant and equipment	(456,463)	(269,715)
<b>Net cash used in investing activities</b>	<b>(456,463)</b>	<b>(269,715)</b>
<b>FINANCING ACTIVITIES</b>		
Banks overdraft	(3,546,233)	794,847
Loans	5,558,424	(965,599)
Financial charges paid	(2,114,421)	(1,994,214)
<b>Net cash used in financing activities</b>	<b>(102,230)</b>	<b>(2,164,966)</b>
<b>Net change in cash and cash equivalents</b>	<b>158,880</b>	<b>23,158</b>
Cash and cash equivalents, January 1	80,822	57,664
<b>Cash and cash equivalents, December 31</b>	<b>239,702</b>	<b>80,822</b>

The accompanying notes are an integral part of these consolidated financial statements

**JORDAN STEEL COMPANY**  
(PUBLIC SHAREHOLDING COMPANY)

**NOTES TO THE CONSOLIDATED FINANCIAL STATEMENTS**  
**FOR THE YEAR ENDED DECEMBER 31, 2022**  
(EXPRESSED IN JORDANIAN DINAR)

---

**1. ORGANIZATION AND ACTIVITY**

The Jordan Steel Company is a Public Shareholding Company (the "Company") registered at the ministry of industry and trade as Public Shareholding Company on March 29, 1993 under No. (226). The Company's capital is JD 35,000,000 divided into 35,000,000 shares each for of JD 1.

The Main activity of the Company is to produce reinforcing steel and pull through steel without heating to produce steel bars and for the production of iron skewers contributing to other companies, importing, exporting, marketing, concluding contracts and trade agreements and borrowing the necessary funds from banks.

The Company's headquarter is in Al-zarqa.

**2. NEW AND AMENDED IFRS STANDARDS**

**The following new and revised Standards and Interpretations are not yet effective**

**It is valid for annual periods beginning on or after**

Classification of liabilities as current or not- current (Amendments to IAS 1)	January 1, 2023
IFRS 17 Insurance Contracts and amendments to IFRS 17 Insurance Contracts	January 1, 2023
Definition of Accounting Estimate (Amendments to IAS 8)	January 1, 2023
Disclosure of Accounting Policies (Amendments to IAS 1 and IFRS Practice Statements 2)	January 1, 2023
Deferred Tax related to Assets and liabilities arising from a Single Transaction (Amendments to IAS 12)	January 1, 2023
Sale or Contribution of Assets between an Investor and its Associate or Joint Venture (Amendments to IFRS 10 and IAS 28)	Deferred Indefinitely

Management anticipates that these new standards, interpretations and amendments will be adopted in the Company's financial statements as and when they are applicable and adoption of these new standards, interpolations and amendments, may have no material impact on the financial statement of the Company in the period of initial application.

**3. SUMMARY OF SIGNIFICANT ACCOUNTING POLICIES**

**The preparation of consolidated financial statements**

The preparation of the consolidated financial statements in accordance with International Accounting Standard.

**Basis preparation of consolidated financial statements**

The consolidated financial statements are presented in Jordanian Dinar (JD) as this is the currency in which the majority of the Company's transactions are recorded.

The consolidated financial statements have been prepared on historical cost principle, However financial instruments and investment in properties are stated at fair value. The following is a summary of significant accounting policies applied by the Company:

**JORDAN STEEL COMPANY**  
(PUBLIC SHAREHOLDING COMPANY)

**NOTES TO THE CONSOLIDATED FINANCIAL STATEMENTS(Continued)**  
**FOR THE YEAR ENDED DECEMBER 31, 2022**  
(EXPRESSED IN JORDANIAN DINAR)

---

**Basis of Consolidation Financial Statements**

The Consolidated Financial Statements incorporate the financial statements of Jordan Steel Company (Public Shareholding Company) and the subsidiaries controlled by the Company.

Control is achieved where the Company:

- Ability to exert controller over the investee.
- Exposure, or rights, to variable returns from its involvement with the investee.
- Ability to exert power over the investee to affect the amount of the investor's returns.

The Company reassesses whether or not it controls an investee if facts and circumstances indicate that there are changes to one or more of the three elements of control described in the accounting policy for subsidiaries above.

When the Company has less than a majority of the voting, The Company shall have control over the investee when the voting rights sufficient to give it the ability to direct relevant activities of the investee individually.

When The Company reassesses whether or not it controls an investee, it consider all the relevant facts and circumstances which includes:

- Size of the holding relative to the size and dispersion of other vote holders
- Potential voting rights, others vote-holders, and Other parties
- Other contractual rights
- Any additional facts and circumstances may indicate that the company has, or does not have, the current ability to direct the activities related to the time needed to make decisions, including how to vote at previous shareholders' meetings.

The consolidation process begins when the company's achieve control on the investee enterprise (subsidiary), while that process stops when the company's loses control of the investee (subsidiary). In particular Income and expenses of subsidiaries acquired or disposed of during the year are included in the consolidated income statement, and the consolidated comprehensive income statement from the effective date of acquisition and up to the effective date of which it loses control of a subsidiary company.

Profit or loss and each component of other comprehensive income are attributed to the owners of the Company and to the non-controlling interests. Total comprehensive income of subsidiaries is attributed to the owners of the Company and to the non-controlling interests even if this results in the non-controlling interests having a deficit balance.

When necessary, adjustments are made to the financial statements of subsidiaries to bring their accounting policies into line with the Croup's accounting policies.

All intra-entity assets and liabilities, equity, income, expenses and cash flows relating to transactions between members of the Group are eliminated in full on consolidation.



**JORDAN STEEL COMPANY**  
(PUBLIC SHAREHOLDING COMPANY)

**NOTES TO THE CONSOLIDATED FINANCIAL STATEMENTS(Continued)**  
**FOR THE YEAR ENDED DECEMBER 31, 2022**  
(EXPRESSED IN JORDANIAN DINAR)

The consolidated financial statements as of December 31, 2022 include the financial statements of the following subsidiary company.

Subsidiary Company	Legal title	Registration years	Ownership and dates interest (%)	Principal activity
Jordan Iron Industries Co. - under liquidation	Limited liability company	2003	100%	Production of iron and steel in all its forms and types
Jordanian Coalition for Iron and Steel Industry Company	Limited Private company	2005	100%	Production of iron and steel in all its forms and types
Modern Wire Mesh Co	Limited liability company	2005	100%	Production of iron and steel in all its forms and types
Ammon for Iron and Metal Trading Company	Limited liability company	2011	100%	Production of iron and steel in all its forms and types

**Cash and cash equivalents**

Cash and cash equivalents include cash, demand deposits, and highly liquid investments with original maturities of three months or less and which are not exposed to a significant risk of value change.

**Accounts payable and accruals**

Accounts payable are recognized against the value of obligation for services or goods received, whether billed or not billed by the supplier.

**Accounts receivable**

Receivables are stated at fair value and are stated at amortized cost after deducting provision for doubtful debts.

**Expenses**

General and administrative expenses include direct and indirect costs not specifically part of cost of revenues as required under generally accepted accounting principles

**Inventories**

Inventories are stated at the lower of cost and net realizable value. Cost comprises direct materials, production and conversion costs, and other costs necessary to bring the inventory to the Group's location. In the case of manufactured inventory and work in progress, cost includes an appropriate share of production overheads based on normal operating capacity. Cost is calculated using the weighted average method. Net realizable value represents the estimated selling price less all estimated costs of completion and costs necessary to make the sale.

When the net realizable value of the inventories is lower than the cost, they provides for an allowance for the decline in the value of the inventory and recognizes the write-down as an expense in profit or loss.

**JORDAN STEEL COMPANY**  
(PUBLIC SHAREHOLDING COMPANY)

**NOTES TO THE CONSOLIDATED FINANCIAL STATEMENTS(Continued)**  
**FOR THE YEAR ENDED DECEMBER 31, 2022**  
(EXPRESSED IN JORDANIAN DINAR)

---

**Equity instruments at FVTOCI**

Investments in equity instruments at FVTOCI are initially measured at fair value plus transaction costs. Subsequently, they are measured at fair value with gains and losses arising from changes in fair value recognized in other comprehensive income and accumulated in the cumulative changes in fair value of securities reserve. The cumulative changes or loss will not be reclassified investments. But reclassified to retained earnings. The Company has designated all instruments that are not held for trading as at FVTOCI

Dividends on these investments in equity instruments are recognized in profit or loss when the Company right to receive the dividends is established, unless the dividends clearly represent a recovery of a part of the cost of the investments. Other net gains and losses are recognized in OCI and are never reclassified to profit or loss.

The Company assesses the classification and measurement of the cash flow characteristics of the contractual asset and the Company's business model for managing the asset.

For an asset to classified and measured at amortized cost or at FVTOCI, is contractual terms should give rise to cash flows that are solely represent payments of principal and interest on the principal outstanding (SPPI).

At initial recognition of a financial asset, the Company determines whether newly recognized financial assets are part of an existing business model or whether they reflect the commencement of a new business model. The Company reassess its business models each reporting period to determine whether the business models have changed since the preceding period. For the current and prior reporting period the Company has not identified a change in its business models.

When a debt instrument measured a FVTOCI is derecognized, the cumulative gain or loss previously recognized in OCI is reclassified from equity to profit or loss. In contrast, for an equity investment designated as measured FVTOCI, the cumulative gain/loss previously recognized in OCI is not subsequently reclassified to profit or loss but transferred within equity.

Debt instruments that are subsequently measured at amortized cost or FVTOCI are subject to impairment.

**Financial assets at FVTPL**

Financial assets at FVTPL are:

- (i) assets with contractual cash flows that are not SPPI ; or and
- (ii) assets that are held in a business model other than held to collect contractual cash flows or held to collect and sell; or
- (iii) assets designated at FVTPL using the fair value option.

These assets are measured at fair value, with any gains / losses arising on re-measurement recognized in profit or loss.

Fair value option: A financial instrument with a reliably measureable fair value can be designated as FVTPL (the fair value option) on its initial recognition even if the financial instrument was not acquired or incurred principally for the purpose of selling or repurchasing .The fair value option can be used for financial assets if it eliminates or significantly reduces a measurement or recognition inconsistency that would otherwise arise from measuring assets or liabilities, or recognizing related gains and losses on a different basis (an "accounting mismatch").

**JORDAN STEEL COMPANY**  
(PUBLIC SHAREHOLDING COMPANY)

**NOTES TO THE CONSOLIDATED FINANCIAL STATEMENTS(Continued)**  
**FOR THE YEAR ENDED DECEMBER 31, 2022**  
(EXPRESSED IN JORDANIAN DINAR)

---

**Reclassifications**

If the business model under which the Company holds financial assets changes. The financial assets affected are reclassified. The classification and measurement requirements related to the new category apply prospectively from the first day of the first reporting period following the change in business model that results in reclassifying the Company's financial assets. During the current financial year and previous accounting period, there was no change in the business model under which the Company holds financial assets and therefore no reclassifications were made

**Impairment**

IFRS 9 replaces the "incurred loss" model in IAS 39 with an expected credit loss model (ECLs). The Company recognizes loss allowance for expected credit losses on the following financial instruments that are not measured at FVTPL

- Cash and bank balances;
- Trade and other receivables;
- Due from related party.

With the exception of purchased or originated credit impaired (POCI) financial assets (which are considered separately below), ECLs are required to be measured through a loss allowance at an amount equal to:

- 12 Month ECL, i.e. lifetime ECL that results from those default events on the financial instrument that are possible within 12 months after the reporting date(referred to as stage1); or
- Full lifetime ECL, i.e. Lifetime ECL that results from all possible default events over the life of the financial instruments, (referred to as stage2 and stage3).

A loss allowance for full lifetime ECL is required for a financial instrument if the credit risk on that financial instrument has increased significantly since initial recognition. For all other financial instruments, ECLs are measured at an amount equal to the 12-month ECL.

The Company has selected to measure loss allowances of cash and bank balances. Trade and other receivables, and due from a related party at an amount equal to life time ECLs.

ECLs are probability-weighted estimate of the present value of credit losses. These are measured as the present value of the difference between the cash flow to the Company under the contract and the cash flows that the Company expects to receive arising from weighting of multiple future economic scenarios. Discounted at the asset's EIR.

Loss allowance for financial investments measured at amortized costs are deducted from gross carrying amount of assets. For debt securities at FVTOCI, the loss allowance is recognized in the OCI, instead of reducing the carrying amount of the asset.

When determining whether the credit risk of a financial asset has increased significantly since initial recognition and when estimating ECLs, the Company considers reasonable and supportable information that is relevant and available without undue costs or effort. This includes both quantitative and qualitative including forward-looking information.



**JORDAN STEEL COMPANY**  
(PUBLIC SHAREHOLDING COMPANY)

**NOTES TO THE CONSOLIDATED FINANCIAL STATEMENTS (Continued)**  
**FOR THE YEAR ENDED DECEMBER 31, 2022**  
(EXPRESSED IN JORDANIAN DINAR)

---

For certain categories of financial assets, assets that are assessed not to be impaired individually are. In addition, assessed for impairment on a collective basis. Objective evidence of impairment for a portfolio of receivables could include the Company's past experience of collecting payments, an increase in the number of delayed payments in the portfolio as well as observable changes in national or local economic conditions that correlate with default on receivables.

Impairment losses related to cash and bank balances, trade and other receivables and due from a related party, are presented separately in the statement of income and other comprehensive income.

The Company considers a debt security to have low credit risk when its credit risk rating is equivalent to the globally understood definition of the grade of the investment.

**Measurement of ECL**

The Company employs statistical models for ECL calculations. ECLs are a probability-weighted estimate of credit losses. For measuring ECL under IFRS 9, the key input would be the term structure of the following variables.

- Probability of default (PD);
- Loss given default (LGD); and
- Exposure at default (EAD).

These parameters will be derived from our internally developed statistical models and other historical data. They will be adjusted to reflect forward – looking information.

**Credit-impaired financial assets**

A financial asset is credit-impaired when one or more events that have a detrimental impact on the estimated future cash flows of the financial assets have occurred. Credit-impaired financial assets are referred to stage 3 assets. At each reporting date, the Company assesses whether financial assets carried at amortized costs and debt securities at FVTOCI at credit-impaired. A financial asset is credit impaired when one or more events that have a detrimental impact in the estimated future cash flows of the financial asset have occurred.

**JORDAN STEEL COMPANY**  
(PUBLIC SHAREHOLDING COMPANY)

**NOTES TO THE CONSOLIDATED FINANCIAL STATEMENTS (Continued)**  
**FOR THE YEAR ENDED DECEMBER 31, 2022**  
(EXPRESSED IN JORDANIAN DINAR)

---

**DE-recognition of financial assets**

The Company de-recognizes a financial asset only when the contractual rights to the cash flows from the asset expire, or when it transfers the financial asset and substantially all the risks and rewards of ownership of the asset to another entity. If the Company neither transfers nor retains substantially all the risks and rewards of ownership and continues to control the transferred asset, the Company recognizes its retained interest in the asset and an associated liability for amounts it may have to pay. If the Company retains substantially all the risks and rewards of ownership of a transferred financial asset, the Company continues to recognize the financial asset and also recognizes a collateralized borrowing for the proceeds received.

On DE recognition of a financial asset measured at amortized cost or measured at FVTPL, the difference between the asset's carrying amount and the sum of the consideration received and receivable is recognized in profit or loss.

On DE recognition of a financial asset that is classified as FVTOCI, the cumulative gain or loss previously accumulated in the cumulative changes in fair value of securities reserve is not reclassified to profit or loss, but is reclassified to retained earnings.

**Presentation of allowance for ECL are presented in the financial information**

**Loss allowances for ECL are presented in the financial information as follows:**

For financial assets measured at amortized cost (loans and advances, cash and bank balances): as a deduction from the gross carrying amount of the assets.

For debt instruments measured at FVTOCI no loss allowance is recognized in the consolidated statement of financial position as the carrying amount is at fair value. However, the loss allowance is included as part of the revaluation amount in re-evaluation reserve and recognized in other comprehensive income.

**Revenue recognition**

IFRS 15 "Revenue from contracts with customers" outlines a single comprehensive model of accounting for revenue arising from contracts with customers and supersedes current revenue recognition guidance found across several standards and Interpretation within IFRSs. It establishes a new five-step model that will apply to revenue arising from contracts with customers.

**Step 1: identify the contract with customer:** A contract is defined as an agreement between two or more parties that creates enforceable rights and obligations and sets out the criteria for each of those rights and obligations.

**Step 2: Identify the performance obligations in the contract:** performance obligation in a contract is a promise to transfer a good or service to the customer

**Step 3: Determine the transaction price** Transaction price is the amount of consideration to which the Company expects to be entitled in exchange for transferring the goods and services to a customer excluding amount collected on behalf of third parties.

**Step 4: Allocate the transaction price to the performance obligations in the contract:** For a contract that has more than one performance obligation the Company will allocate the transaction price to each performance obligation in an amount that depicts the consideration to which the Company expects to be entitled in exchange for satisfying each performance obligation.

**JORDAN STEEL COMPANY**  
(PUBLIC SHAREHOLDING COMPANY)

**NOTES TO THE CONSOLIDATED FINANCIAL STATEMENTS (Continued)**  
**FOR THE YEAR ENDED DECEMBER 31, 2022**  
(EXPRESSED IN JORDANIAN DINAR)

---

**Step 5: Recognize revenues as and when the entity satisfies the performance obligation**

The Company recognizes revenue over time if any one of the following criteria is met:

- The customer simultaneously receives and consumes the benefits provided by the Company performance as The Company performs.
- The Company performance creates or enhances an asset that the customer controls as the asset is created or enhanced or
- The Company performance does not create an asset with an alternative use to the Company and the entity has an enforceable right to payment for performance obligation completed to date.
- The Company allocates the transaction price to the performance obligations in a contract based on the input method which requires the revenue recognition on the basis of the Company efforts or inputs to the satisfaction of the performance obligations. The Company estimates the total costs to complete the projects in order to determine amount of revenue to be recognized.
- When the Company satisfies a performance obligation by delivering the promised goods and services, it creates a contract asset based on the amount of consideration earned by the performance. Where the amount of consideration received from the customer exceeds the amount of revenue recognized this gives rise to a contract liability.
- Revenue is measured at the fair value of consideration received or receivable, taking into account the contractually agreed terms of payment. The Company assesses its revenue arrangements against specific criteria to determine if it is acting as a principal or agent and has concluded that it is acting as a principal all of its revenue arrangements.
- Revenue is recognized in the consolidated financial statements to the extent that it is probable that the economic benefits will flow to the Company and the revenue and costs, if and when applicable, can be measured reliably.

**Critical accounting judgments and key sources of estimation uncertainty**

The preparation of consolidated financial statements requires management to make judgments estimates and assumptions that affect the application of accounting policies and the reported amounts of assets and liabilities, income and expense. Actual results may differ from these estimates.

In preparing these consolidated financial statements, the significant Judgments made by management in applying the Company accounting policies and the key sources of estimation uncertainty were the same as those that applied to the audited annual financial consolidated statements.

**Critical judgments in applying the Company's accounting policies in respect of IFRS 9**

**Business model assessment:**

Classification and measurement of financial assets depends on the results of the SPPI and the business model test. The Company determines the business model at a level that reflects how Company's of financial assets were managed together to achieve a particular business objective. This assessment includes judgments reflecting all relevant evidence including how the performance of the assets is evaluated and their performance measured, the risks that affect the performance of the assets and how these are managed and how the managers of the assets are compensated. Monitoring is part of the Company's continues assessment of whether the business model for which the remaining financial assets are held continues to be appropriate and if it is not appropriate whether there has been a change in business model and so a prospective change to the classification of those assets.

**JORDAN STEEL COMPANY**  
(PUBLIC SHAREHOLDING COMPANY)

**NOTES TO THE CONSOLIDATED FINANCIAL STATEMENTS (Continued)**  
**FOR THE YEAR ENDED DECEMBER 31, 2022**  
(EXPRESSED IN JORDANIAN DINAR)

---

**Significant increase of credit risk**

ECLs are measured as an allowance equal to 12-month ECL for stage 1 assets, or lifetime ECL assets for stage 2 or stage 3 assets. An asset moves to stage 2 when its credit risk has increased significantly since initial recognition. IFRS 9 does not define what constitutes a significant increase in credit risk. In assessing whether the credit risk of an asset has significantly increased the Company takes into account qualitative and quantitative reasonable and supportable forward looking information.

**Establishing a groups of assets with similar credit risk characteristics**

When ECLs are measured on a collective basis, the financial instruments of the Company are collected on the basis of shared risk characteristics (e.g., instrument type, credit risk grade, collateral type, date of initial recognition, remaining term to maturity, industry, geographic location of the borrower, etc.). The Company monitors the appropriateness of the credit risk characteristics on an ongoing basis to assess whether they continue to be similar. This is required in order to ensure that should credit risk characteristics change there is appropriate re-segmentation of the assets. This may result in new portfolios being created or assets moving to an existing portfolio that better reflects the similar credit risk characteristics of that Company of assets. Re-segmentation of portfolios and movement between portfolios is more common when there is a significant increase in credit risk (or when that significant increase reverses) and so assets move from 12-month to lifetime ECLs, or vice versa, but it can also occur within portfolios that continue to be measured on the same basis of 12 month or lifetime ECLs but the amount of the ECLs changes because the credit risk of the portfolios differ.

**Models and assumptions used**

The Company uses various models and assumptions in measuring fair value of financial assets as well as in estimating ECL. Judgment is applied in identifying the most appropriate model for each type of asset, as well as for determining the assumptions used in these models, including assumptions that relate to key drivers of credit risk.

**Key sources of estimation uncertainty in respect of IFRS 9**

The following are key estimations that the management has used in the process of applying the Company's accounting policies and that have the most significant effect on the amounts recognized in consolidated financial statements

Establishing the number and relative weightings of forward-looking scenarios for each type of product /market determining the forward looking information relevant to each scenario: When measuring ECL the Company uses reasonable and supportable forward looking information, which is based on assumptions for the future movement of different economic drivers and how these drivers will affect each other.

**Probability of Default**

PD constitutes a key input in measuring ECL. PD is an estimate of the likelihood of default over a given time horizon, the calculation of which includes historical data, assumptions and expectations of future conditions.

**Loss Given to Default**

LGD is an estimate of the loss arising on default. It is based on the difference between the contractual cash flows due and those that the lender would expect to receive, taking into account cash flows from collateral and integral credit enhancements.



**JORDAN STEEL COMPANY**  
(PUBLIC SHAREHOLDING COMPANY)

**NOTES TO THE CONSOLIDATED FINANCIAL STATEMENTS (Continued)**  
**FOR THE YEAR ENDED DECEMBER 31, 2022**  
(EXPRESSED IN JORDANIAN DINAR)

**Property, plant and equipment**

Property, plant and equipment are stated at cost less accumulated depreciation. Expenditures on maintenance and repairs are expensed. While expenditures for betterment are capitalized. Depreciation is provided over the estimated useful lives of the applicable assets using the straight-line method. The estimated rates of depreciation of the principal classes of assets are as follows:

	<u>Annual depreciation rate</u>
Buildings, constructions and tanks	2%-10%
Equipments and machinery *	5%-15%
Electricity and communication network	5%-12%
Transportation	15%
Tools and supplies	10%-20%
Furniture and Devices	9%-15%
Computer Devices	10%-40%

\* Jordanian Coalition for Iron and Steel Industry Company (a subsidiary company) follows the production hour's method for calculating the Depreciation of factory machinery and equipment.

Useful lives and the depreciation method are reviewed periodically to make sure that the method and amortization period appropriate with the expected economic benefits of property, plant and equipment. Impairment test is performed to the value of the property, plant and equipment that appears in the consolidated Statement of Financial Position When any events or changes in circumstances shows that this value is non-recoverable.

In case of any indication to the low value, impairment losses are calculated according to the policy of the low value of the assets

At the exclusion of any subsequent property, plant and equipment recognize the value of gains or losses resulting which represents the difference between the net proceeds of exclusion and the value of the property, plant and equipment that appears in the consolidated Statement of Financial Position. Gross Profit and loss.

**Provisions**

The provisions had been formed, when the company has a present obligation (legal or expected) from past events which its cost of repayment consider accepted and it has ability to estimate it reliably.

The provision had been measured according to the best expectations of the required alternative to meet the obligation as of the balance sheet date after considering the risks and not assured matters about the obligation. When the provision had been measured with the estimated cash flows to pay the present obligation, then the accounts receivable had been recognized as asset in case of receipt and replacement of the amount is certain and it able to measure the amount reliably.

**Segment reporting**

The business sector represents a collection of assets and operation engaged together in providing product or services subjected to risks and returns that are different from those of other business sectors, wich aremesured accrodg to the reports that are used by the executive director and the main decision – markers in the Company.

Geographical segment is associated in providing products in aparticular economic enviroment subject to risks and returns that are differed from those for sectors to work in economic enviroment.

**JORDAN STEEL COMPANY**  
(PUBLIC SHAREHOLDING COMPANY)

**NOTES TO THE CONSOLIDATED FINANCIAL STATEMENTS (Continued)**  
**FOR THE YEAR ENDED DECEMBER 31, 2022**  
(EXPRESSED IN JORDANIAN DINAR)

---

**Offsetting**

Financial assets and financial liabilities are offset, and the net amount is reflected in the statement of financial position only when there are legal rights to offset the recognized amounts, the Company intends to settle them on a net basis, or assets are realized and liabilities settled simultaneously.

**Income Tax**

The Company is subject to Income Tax Law, its subsequent amendments and the regulations issued by the Income Tax Department in the Hashemite Kingdom of Jordan and provided on accrual basis, Income Tax is computed based on adjusted net income, According to International Accounting Standard No. (12), the Company may have deferred taxable assets resulting from the temporary differences between the accounting value and tax value of the assets and liabilities related to the provisions, these assets are not shown in the periodic financial statements since it's immaterial.

**Foreign currency transactions**

Foreign currency transactions translated into Jordanian Dinars at the rates of exchange prevailing at the time of the transactions. The operation occurs during the year are translated at weighted average rates at time of transaction. Gains and Losses from settlement and transaction of foreign currency transaction are included in the statement of comprehensive income.

**JORDAN STEEL COMPANY**  
(PUBLIC SHAREHOLDING COMPANY)

**NOTES TO THE CONSOLIDATED FINANCIAL STATEMENTS (Continued)**  
**FOR THE YEAR ENDED DECEMBER 31, 2022**  
(EXPRESSED IN JORDANIAN DINAR)

**4. PROPERTY, PLANT AND EQUIPMENT**

2022	Land and Buildings, constructions and Tanks	Equipments and machinery	Electricity and communication network	Transportation	Tools and supplies	Furniture and Devices	Computer Devices	Construction in Process	Total
<b>Cost :</b>									
Balance at January 1	10,649,575	68,256,418	575,170	1,540,406	1,347,688	829,970	313,125	36,275	83,548,627
Additions	44,349	363,307	550	47,866	-	-	391	-	456,463
Disposal	-	-	-	-	-	-	-	-	-
Balance at December 31	10,693,924	68,619,725	575,720	1,588,272	1,347,688	829,970	313,516	36,275	84,005,090
<b>Depreciation:</b>									
Balance at January 1	4,223,952	34,297,247	541,252	1,258,037	1,107,292	786,236	296,599	-	42,510,615
Additions	269,124	343,299	11,149	34,549	10,796	12,788	4,272	-	685,977
Disposal	-	-	-	-	-	-	-	-	-
Balance at December 31	4,493,076	34,640,546	552,401	1,292,586	1,118,088	799,024	300,871	-	43,196,592
Net book value December 31	6,200,848	33,979,179	23,319	295,686	229,600	30,946	12,645	36,275	40,808,498

\* The equipments and machinery include a fair value difference of JD 16,244,345. The difference resulted from the Company's Acquisition of JordanianCoalition for Iron and Steel Company in 2008.

**JORDAN STEEL COMPANY**  
(PUBLIC SHAREHOLDING COMPANY)

**NOTES TO THE CONSOLIDATED FINANCIAL STATEMENTS (Continued)**  
**FOR THE YEAR ENDED DECEMBER 31, 2022**  
(EXPRESSED IN JORDANIAN DINAR)

2021	Land and Buildings, constructions and Tanks	Electricity and communication network	Transportation	Tools and supplies	Furniture and Devices	Computer Devices	Construction in Process	Total
<b>Cost :</b>								
Balance at January 1	10,009,471	66,691,243	575,170	1,347,688	829,736	313,125	1,972,413	83,278,912
Additions	640,104	1,565,175	-	-	234	-	269,141	2,474,994
Disposal	-	-	-	-	-	-	(2,205,279)	(2,205,279)
Balance at December 31	10,649,575	68,256,418	575,170	1,347,688	829,970	313,125	36,275	83,548,627
<b>Depreciation:</b>								
Balance at January 1	3,955,061	34,023,855	530,139	1,098,072	766,079	291,847	-	41,909,623
Additions	268,891	273,392	11,113	9,220	20,157	4,752	-	600,992
Disposal	-	-	-	-	-	-	-	-
Balance at December 31	4,223,952	34,297,247	541,252	1,107,292	786,236	296,599	-	42,510,615
Net book value December 31	6,425,623	33,959,171	33,918	240,396	43,734	16,526	36,275	41,038,012

\* The equipments and machinery include a fair value difference of JD 16,244,345. The difference resulted from the Company's Acquisition of Jordanian Coalition for Iron and Steel Company in 2008.



**JORDAN STEEL COMPANY**  
(PUBLIC SHAREHOLDING COMPANY)

**NOTES TO THE CONSOLIDATED FINANCIAL STATEMENTS (Continued)**  
**FOR THE YEAR ENDED DECEMBER 31, 2022**  
(EXPRESSED IN JORDANIAN DINAR)

**5 - INVESTMENTS IN LANDS**

	2022	2021
Beginning balance	154,784	154,784
Additions	-	-
Disposals	-	-
Ending balance	154,784	154,784

**6. ACCOUNTS RECEIVABLE AND CHECKS UNDER COLLECTION**

	2022	2021
Accounts Receivables	3,502,178	4,051,322
Checks under collection – short term	3,060,191	2,797,846
Expected credit losses	(1,721,480)	(1,601,480)
	4,840,889	5,247,688

\* Checks Under collection are pledged to the Arab Banking Corporation Bank (ABC) in exchange for loans and facilities.

**7. PREPAID EXPENSES AND OTHER RECEIVABLES**

	2022	2021
Sales Tax Deposits	681,288	2,358,335
Sales Tax Department Cliam (Court case)*	2,230,814	2,230,814
Refundable deposits	697,821	696,282
Due from employees	12,666	9,018
Income Tax Deposits	296,948	302,383
Claims of the Social Security Corporation - Workers' injuries	11,062	16,722
Prepaid expenses	51,051	15,661
Work advance	700	13,940
Insurance of bank guarantees	505,000	614,500
Others	16,428	15,455
Other Receivables Provision	(17,147)	(17,147)
	4,486,631	6,255,963

\*The Company's claim of sales tax refunds on behalf of Jordanian Coalition for Iron and Steel Industry Company(Subsidiary company), and the case is still pending in the Income and Sales Tax Courts mentioned in the emphases matter Paragraph.

**8. INVENTORY AND SPARE PARTS**

	2022	2021
Spare Parts	4,226,550	4,425,703
Finished Goods	4,038	32,641
Oils, greases and consumables	900,756	940,923
Raw Materials	625,982	718,637
Consignment goods	34,494	-
Finish goods impairment provision	(2,634)	-
	5,789,186	6,117,904

**JORDAN STEEL COMPANY**  
(PUBLIC SHAREHOLDING COMPANY)

**NOTES TO THE CONSOLIDATED FINANCIAL STATEMENTS (Continued)**  
**FOR THE YEAR ENDED DECEMBER 31, 2022**  
(EXPRESSED IN JORDANIAN DINAR)

**9. CASH AND CASH EQUIVALENTS**

	2022	2021
Cash on hand	12,589	4,498
Cash at banks	13,888	76,324
Checks in hand	213,225	-
	<u>239,702</u>	<u>80,822</u>

**10. ACCOUNTS PAYABLE AND DEFERRED CHECKS**

	2022	2021
Accounts payable	6,857,435	8,248,856
Deferred checks	496,147	487,125
	<u>7,353,582</u>	<u>8,735,981</u>

**11. ACCRUED EXPENSES AND OTHER PAYABLES**

	2022	2021
Accrued expenses	271,962	434,303
Due to shareholders	1,264,605	1,264,674
Income Tax Provision	57,080	33,583
Pension Fund Deposit	304,306	318,423
Due to social Security	648,346	286,752
Provision of contingent Liabilities	386,100	387,396
Due to Employees	5,704	4,097
End of service benefits Provision	10,706	10,706
Due to Income Tax Department - employees	77,116	43,592
Due to sales Tax Department	665,713	479,577
Others	2,757	755
	<u>3,694,395</u>	<u>3,263,858</u>

**JORDAN STEEL COMPANY**  
(PUBLIC SHAREHOLDING COMPANY)

**NOTES TO THE CONSOLIDATED FINANCIAL STATEMENTS (Continued)**  
**FOR THE YEAR ENDED DECEMBER 31, 2022**  
(EXPRESSED IN JORDANIAN DINAR)

**12. BANK OVERDRAFT**

	2022	2021
Housing Bank	347,860	-
Arab Bank	377,124	334,792
Arab Banking Corporation (ABC)	-	3,936,425
Safwa Islamic Bank	-	-
	<u>724,984</u>	<u>4,271,217</u>

**Housing Bank:**

The Company obtained bank facilities in the form of an overdraft amounting to 2,000,000 JD, at an interest rate of 8% and without commission, in return for awarding checks for a collection fee, during the year 2021, overdraft has been Rescheduled and merged with the loans.

**Arab Bank:**

The Company obtained bank facilities in the form of an overdraft amounting to 809,963 Jordanian dinars, at a 7.5% interest + Libor 0.5% commission, with the guarantee of Al-Aoun Advanced Contracting Company.

**Arab Banking Corporation (ABC):**

The Company obtained bank facilities in the form of a current debit of 950,000 JD, in addition to a revolving loan that was transferred to a bank facility of 3,000,000 JD at an interest rate of 9% and without commission, for the purpose of financing the opening of working capital.

**JORDAN STEEL COMPANY**  
(PUBLIC SHAREHOLDING COMPANY)

**NOTES TO THE CONSOLIDATED FINANCIAL STATEMENTS (Continued)**  
**FOR THE YEAR ENDED DECEMBER 31, 2022**  
(EXPRESSED IN JORDANIAN DINAR)

---

**13. LOANS**

**Jordan Commercial Bank:**

The company obtained a diminishing loan from the Jordan Commercial Bank with a value of 893,000 Jordanian dinars at an interest rate of 10% annually, where the repayment of the loan is in monthly installments including interest, numbering (31) installments of 32,870 Jordanian dinars for a single installment except for the final installment of the remaining balance, where the first installment is due on October 24 The first 2019 until full payment, by Collateral the Inventory Letter of Credit.

**Housing Bank:**

The company obtained a diminishing loan after the restructuring and merging of several loans from the Housing Bank and the value of the combined loan amounted to 7,731,404 Jordanian dinars in addition to the interest and commissions due as the loan is subject to interest at an annual rate of 8% and the loan is repaid in 96 installments as of January 1, 2021, with a value of 80,540 dinars Jordanian one installment until full payment.

**Arab Bank:**

The company has rescheduled the repayment of the diminishing loan, whose balance is on May 8, 2020 (1,366,787) JD, to be paid in monthly installments, the value of each installment is 140,000 JD, so that the first installment is due on March 30, 2021 until full payment at an interest rate of 7.75% and a commission of 0.5% annually and with a Joint guarantee With Al-Awn Advanced Contracting Company.

**14. SHARE PREMIUM AND RESERVS**

**Share premium**

The amounts in this account represent those received and resulting from the difference between the issuance price and the par value for as result of share capital increase during the year.

**Statutory reserve**

In accordance with the Companies' Law in the Hashemite Kingdome of Jordan and the Company's Article of Association, the Company has established a statutory reserve by the appropriation of 10% of net income until the reserve equals 25% of the capital. However, the company may, with the approval of the General Assembly to continue to deduct this annual ratio until this reserve is equal to the Authorized capital of the Company in full. This reserve is not available for dividend distribution, The General Assembly is entitled to decide, in its extraordinary meeting, to amortize its losses by the accumulated statutory reserve against being rebuilt in accordance with the provisions of the enacted law.



**JORDAN STEEL COMPANY**  
(PUBLIC SHAREHOLDING COMPANY)

**NOTES TO THE CONSOLIDATED FINANCIAL STATEMENTS (Continued)**  
**FOR THE YEAR ENDED DECEMBER 31, 2022**  
(EXPRESSED IN JORDANIAN DINAR)

**15. COST OF SALES**

	2022	2021
Cost of the materials used in the production	16,609,362	9,440,847
<b>Manufacturing Expenses:</b>		
Water, electricity and fuels	232,258	685,195
Salaries, wages and other benefits	1,756,926	1,583,779
Spare parts , maintenance and chemical materials	859,312	1,723,101
Depreciation	431,843	434,095
Health insurance and treatments	108,128	95,727
Vehicles expenses and transportation	66,726	34,457
Fees and Licenses	1,910	14,584
	350	
Insurance expenses	9,658	5,584
Stationery and prints	1,833	2,040
Mail, telegraph and phone	1,669	1,817
Property tax	43,019	42,504
Samples Inspection	-	622
Others	13,579	13,393
Cost of manufactured goods	20,136,573	14,077,745
Goods at the beginning of the period	35,274	250,573
Inventory Reconciliation	-	(1,057)
Goods at the ending of the period	(4,038)	(35,274)
	<u>20,167,809</u>	<u>14,291,987</u>

**JORDAN STEEL COMPANY**  
(PUBLIC SHAREHOLDING COMPANY)

**NOTES TO THE CONSOLIDATED FINANCIAL STATEMENTS (Continued)**  
**FOR THE YEAR ENDED DECEMBER 31, 2022**  
(EXPRESSED IN JORDANIAN DINAR)

**16. GENERAL AND ADMINISTRATIVE EXPENSES**

	2022	2021
Salaries ,wages and other benefits *	425,538	300,097
Company's contribution in social security	38,866	33,559
Company's contribution in Pension Fund	-	3,875
Government fees, licenses and subscriptions	22,589	23,601
Professional and Legal fees	74,750	105,317
Litigation Fees	48,613	67,169
Water, electricity and fuel	1,537	3,961
Vehicles expenses	12,234	7,346
Health insurance and treatments	9,838	12,291
Maintenance	760	397
Travel and transfers	3,353	-
Donations	750	1,499
Board of Directors transportation	101,146	53,324
Telephone and post	6,025	12,972
General Assembly Meetings	-	-
Stationery and prints	960	1,638
Advertising	1,724	-
Hospitality and cleaning	3,779	4,123
Computer Supplies	4,975	5,505
Systems development studies	450	-
Other	8,787	4,582
	<b>766,674</b>	<b>641,256</b>

\* Related Parties Transactions

	2022	2021
Total salaries, benefits and remunerations of the Chairman of the Board of Directors	180,000	-
Total board of director transportation	60,346	-

**17. OPERATION AND MANAGEMENT REVENUE**

The Jordanian Coalition for Iron and Steel Industry Company (Subsidiary) has incorporate operating and managing its factory Maaden Iron Smelting Company, as the rent Allow the Leasee to obtain benefits from machinery, fixed equipment, buildings, hangers and other assets in the location, as this agreement begins on December 1, 2022, and ends on September 31, 2027 with an annual rent of 992,600 JD.

**JORDAN STEEL COMPANY**  
(PUBLIC SHAREHOLDING COMPANY)

**NOTES TO THE CONSOLIDATED FINANCIAL STATEMENTS (Continued)**  
**FOR THE YEAR ENDED DECEMBER 31, 2022**  
(EXPRESSED IN JORDANIAN DINAR)

---

**18. INCOME TAX**

**Jordan Steel Company**

First: The Company ended its tax Return with income and sales tax department 2011, 2017, 2019 and 2020.

Second: The Income and Sales Tax Department issued its decision regarding the fiscal years from 2012 to 2016 not to approve. The Company has appealed the decisions issued by the Income and Sales Tax Court of First Instance, and no final decision has been issued to date.

Third: The Tax Return for the year 2018 submitted to the Income and Sales Tax Department by the company was accepted within the unaudited samples, then the department reconsidered the file and issued its decision, as the company appealed the decision to the Income and Sales Tax Court of First Instance, and no final decision has been issued to date.

Fourth: A Tax Returns was submitted to the Income and Sales Tax Department for the year 2021 within the legal period, and the department did not review the company's accounting records until the date of the consolidated financial statements.

**Ammon for Iron and Metal Trading Company**

Ammon Company for Iron and Minerals Trade (a subsidiary company) ended its tax Status until 2021.

**Jordanian Coalition for Iron and Steel Industry Company**

Jordanian Coalition for Iron and Steel Industry Company (a subsidiary company) ended its tax Return until 2018, Except for the years 2019 and 2021, a Tax Return was submitted, and the accounting records were not reviewed by the department until the date of the consolidated financial statements.

**Modern Wire Mesh Company**

Modern Wire Mesh Company (a subsidiary company) has completed its tax Return with the Income and Sales Tax Department until 2021.

**Jordan Iron Industries Company (under liquidation)**

Jordan Steel for Engineering Industries (a subsidiary company) ended its tax Return until 2019, Except for the year 2020, a Tax Return was submitted, and the accounting records were not reviewed by the department until the date of the consolidated financial statements.

**JORDAN STEEL COMPANY**  
(PUBLIC SHAREHOLDING COMPANY)

**NOTES TO THE CONSOLIDATED FINANCIAL STATEMENTS (Continued)**  
**FOR THE YEAR ENDED DECEMBER 31, 2022**  
(EXPRESSED IN JORDANIAN DINAR)

---

**19. THE LEGAL STATUS OF THE COMPANY**

**Jordan Steel Company:**

- The value of cases in which the Company is the defendant is: 813,708 JD.

- The value of cases in which the Company is plaintiff : 22,540,181 JD which including the follow :

. cases in which the Company is plaintiff by the income and sales tax in return of preventing adecision is 366,852JD .

.cases in which the Company is plaintiff by financial institution is 21,061,167 JD .

**Jordanian Coalition for Iron and Steel Industry**

- The value of cases in which the Company is the defendant is: 1,300,000 JD.

- The value of cases in which the Company is plaintiff : 3,806,689 JD which including the follow :

. cases in which the Company is plaintiff by the income and sales tax in return of preventing adecision is 3,342,421 JD.

**Jordan Steel Company for Engineering Industries (under liquidation)**

The value of cases in which the Company is the defendant is 500 JD.

**20. FINANCIAL INSTRUMENTS**

**Management of share capital risks**

The Company manages its capital to make sure that the Company will continue when it takes the highest return by the best limit for debts and owners equity balances. The Company's strategy doesn't change from 2021.

Structuring of Company's capital the owners' equity in the Company which includes share capital, issuance premium , statutory reserve and accumulated losses as it listed in the changes in consolidated owners' equity statement.

**The debt rate**

The board of directors is reviewing the share capital structure periodically, as a part of this reviewing, the board of directors consider the cost of share capital and the risks that is related in each faction from capital and debt factions. The Company capital structure includes debts from borrowing. The Company's doesn't determine the highest limit of the debt rate during 2023.

**The management of the financial risks**

The Company's activities might be exposing mainly to the followed financial risks:

**Management of the foreign currencies risks**

The Company is not exposed to significant risks related to foreign currency price changes, so there is no need to effective management for this exposure.

**Interest rate risk management**

The financial instruments in the consolidated statement of financial position are not subject to interest rate risk and interest except for creditor banks whose interest rates change according to prevailing market prices.



**JORDAN STEEL COMPANY**  
(PUBLIC SHAREHOLDING COMPANY)

**NOTES TO THE CONSOLIDATED FINANCIAL STATEMENTS (Continued)**  
**FOR THE YEAR ENDED DECEMBER 31, 2022**  
(EXPRESSED IN JORDANIAN DINAR)

**Other prices risks**

The Company exposed to price risks resulting from its investments in owner's equity to other companies; The Company keeps investments in other company's owner's equity for strategic purposes and not for trading purposes. The Company does not actively trade in such investments.

**Credit risk management**

The credit risks represent in one part of the financial instruments contracts has not obligated to pay the contractual obligations and cause of that the Company is exposing financial losses, However, there are no any contracts with any other parts so the Company doesn't expose to different types of the credit risks.

**Management of liquidity risks**

Board of directors is responsible for management of liquidity risks to manage the cash requirements, short, medium and long term liquidity. The Company managed the liquidity risks through controlling the future cash flow that evaluated permanently and correspond the due dates of assets and liabilities.

The following table represents the contractual eligibilities to non-derivative financial liabilities.

The table has prepared on the non-deducted cash flows to the financial liabilities basis according to the early due dates that may require from the Company to pay or receive.

The table below contains cash flows for major amounts and interests.

	<u>Interest rate</u>	<u>Year or less</u>	<u>More than one year</u>	<u>Total</u>
<b><u>2022</u></b>				
instruments without interest		12,724,447	-	12,724,447
instruments with interest	7.5% - 10%	11,370,288	14,544,317	25,914,605
<b>Total</b>		<b>24,094,735</b>	<b>14,544,317</b>	<b>38,639,052</b>
<b><u>2021</u></b>				
instruments without interest		13,796,849	-	13,796,849
instruments with interest	7.5% - 10%	9,358,097	14,544,317	23,902,414
<b>Total</b>		<b>23,154,946</b>	<b>14,544,317</b>	<b>37,699,263</b>

**21. COMPARATIVE FIGURES**

Certain figures for 2021 have been reclassified to conform to the presentation for the year ended December 31, 2022.

**22. APPROVAL OF CONSOLIDATED FINANCIAL STATEMENTS**

The Consolidated financial statements were approved by the Directors and authorized for issuance on March 30, 2023 and was approved for issuance.