



الرقم : 33 / 2025
التاريخ : 2025/4/6

الساده / هيئة الأوراق المالية المحترمين
عمان - الاردن

تحية طيبة وبعد،،،

الموضوع : البيانات المالية الختامية لعام 2024

نرفق لكم طيه البيانات المالية الختامية الموحدة لشركة المنارة الإسلامية للتأمين كما في 2024/12/31 وفقاً للمعيار الدولي رقم (17) مصادق عليها من المدقق الخارجي حسب الأصول ومعتمدة من مجلس الإدارة. علماً بأن البيانات المالية قيد مراجعة البنك المركزي الأردني ويانتظار موافقتهم.

واقبلوا فائق الاحترام،،

المدير العام

وليد القططي



المنارة الإسلامية للتأمين
AL MANARA ISLAMIC INSURANCE
الإدارة

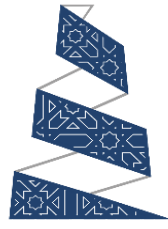

المنارة الإسلامية للتأمين
AL MANARA ISLAMIC INSURANCE

شركة المنارة الإسلامية للتأمين

مسودة تقرير مجلس الإدارة والبيانات المالية
للسنة المنتهية
في 2024/12/31

مسودة التقرير السنوي الخمسون
2024

أعضاء مجلس الإدارة

رئيس مجلس الإدارة

معالي السيد مازن تركي مسعود القاضي

مستقل
إعتباراً من 2019/10/10

نائب رئيس مجلس الإدارة

السيد ناصر فايز توفيق عبدالله

غير مستقل
إعتباراً من 2024/1/4

عضو مجلس الإدارة

سعادة السيد ابراهيم عبد الرزاق سليمان ابوالعز

مستقل
إعتباراً من 2019/10/10

عضو مجلس الإدارة

الدكتور زياد توفيق اسحق العدوان

مستقل
إعتباراً من 2019/10/10

عضو مجلس الإدارة

السيد عاصم نوري محمد الصغير

مستقل
إعتباراً من 2018/12/20

عضو مجلس الإدارة

السيد إسماعيل احمد عبداللطيف المهدي

غير مستقل
إعتباراً من 2023/7/13

عضو مجلس الإدارة

السيد محمد حسن احمد ابو الرب

مستقل
إعتباراً من 2023/6/4

عضو مجلس الإدارة

الدكتورة تما را يعقوب عادل ناصر الدين

مستقل
إعتباراً من 2024/1/4

عضو مجلس الإدارة

السيد محمد احمد محمد خطاب

مستقل
إعتباراً من 2024/1/4

رئيس هيئة الرقابة الشرعية

معالي الدكتور هايل عبد الحفيظ داود

عضو هيئة الرقابة الشرعية

سماحة الدكتور محمد يونس الزعبي

عضو تنفيذي هيئة الرقابة الشرعية

سعادة الدكتور باسل يوسف الشاعر

رؤيتنا:

ان تكون شركة المناره الإسلامية للتأمين الخيار الأفضل للعملاء في الخدمات التأمينية.

رسالتنا :

- العمل على توفير راحه البال لعملاء الشركة من خلال حصولهم على التغطيات التأمينية والخدمات المناسبه.
- ان تكون الشركة نموذجا لتقديم خدمات تكاملية ومتنوعة ضمن معايير عالميه وأفضل الممارسات التأمينية.
- الاستثمار في الكوادر البشرية ورفع مستوى الإنتاجية لديهم من خلال توفير بيئة عمل مناسبة لنتمكن من تحقيق أهداف الشركة وإنجاز رؤيتها.
- ديمومة الشركة واستمرارية النمو.

القيم:

- التميز في المنتجات و تقديم الخدمة.
- الريادة و المبادرة.
- تحدي الوضع الراهن.
- روح الفريق الواحد.

كلمة رئيس مجلس الإدارة

حضرات السادة المساهمين والمشاركين الكرام ،
السلام عليكم ورحمة الله وبركاته ،،،

يشرفني بالنيابة عن زملائي أعضاء مجلس إدارة الشركة وبالأصالة عن نفسي أن أضع بين يدي حضراتكم التقرير السنوي الخمسون لشركة المنارة الإسلامية للتأمين وبياناته المالية للسنة المنتهية في 31 كانون الأول 2024 وفق متطلبات المعيار الدولي رقم (17) .
واصلت شركة المنارة الإسلامية للتأمين مسيرتها الناجحة على الرغم من الظروف الاقتصادية الصعبة مرتكزة على الجهود المبذولة والواضحة من قبل الإدارة التنفيذية للشركة بكافة أركانها والمعتمدة على تنفيذ خطط وتوجيهات مجلس الإدارة .
وبالحديث عن أداء شركة المنارة الإسلامية للتأمين خلال العام 2024 ، فقد استطاعت الاستمرار في رفع حصتها في سوق التأمين المحلي بحيث بلغت إجمالي اشتراكات وأقساط التأمين المكتتبة 20,404,720 دينار مقارنة مع 17,370,100 دينار لعام 2023 .

كما شهد عام 2024 مرحلة الإجراءات التصويبية للنهوض بالشركة والمتمثلة بما يلي :

- البدء بإجراءات رفع رأسمال الشركة .
- إتخاذ قرارات متعلقة بالإستثمار ساهمت بنمو وتطور المحفظة الإستثمارية للشركة من خلال شراء اسهم قيادية استراتيجية .
- إتخاذ قرارات متعلقة بالإستثمار ساهمت بنمو وتطور المحفظة العقارية للشركة.
- البدء بمراجعة كافة السياسات والاجراءات والعمل على تطويرها وإستحداث سياسات وإجراءات جديدة وخطط إستراتيجية .
- زيادة حجم الاقساط المكتتبة .

إخواني المساهمين والمشاركين الكرام ،

وفي الختام إسمحوا لي أن أشكر بإسمكم عملاء شركة المنارة الإسلامية للتأمين والذين نعتز بثقتهم وكذلك جميع العاملين في الشركة على الجهد الإستثنائي الذي بذلوه خلال الاعوام الفائتة .
سائلين المولى عزوجل أن يكلل مساعينا وجهدنا بالتوفيق لما فيه الخير لوطننا الحبيب ولمساهميننا الكرام تحت قيادة وتوجيهات صاحب الجلالة الهاشمية الملك عبدالله الثاني بن الحسين وولي عهده الأمين سمو الأمير الحسين بن عبدالله حفظهم الله ورعاهم
كما أتقدم بالشكر الموصول إلى كافة السادة المساهمين وإلى زملائي أعضاء مجلس الإدارة .

والسلام عليكم ورحمة الله وبركاته ،،،

رئيس مجلس الإدارة
مازن تركي القاضي

التقرير السنوي لهيئة الرقابة الشرعية للعام 2024

بسم الله الرحمن الرحيم

الى السادة المساهمين والمشاركين في المنارة الإسلامية للتأمين المحترمين
السلام عليكم ورحمة الله وبركاته ،،،

وفقاً لتكليفنا بأعمال الرقابة الشرعية في شركتكم الموقرة، فقد ترتب علينا تقديم التقرير التالي:-
لقد راقبنا المبادئ المستخدمة، والعقود المتعلقة بالمعاملات التي مارستها الشركة، كما قمنا بالمراقبة والتدقيق الواجبة لإبداء الرأي في مدى التزام الشركة بأحكام ومبادئ الشريعة الإسلامية، وكذلك بالفتاوى والقرارات والإرشادات المحددة التي تم إصدارها من قبلنا.
تقع مسؤولية التأكد من أن الشركة تعمل وفقاً لأحكام ومبادئ الشريعة الإسلامية على الإدارة، أما مسؤوليتنا فتنحصر في إبداء رأي مستقبل، وبناء على مراقبتنا لعمليات الشركة في إعداد تقرير لكم.
وبناء عليه فقد قمنا من خلال مراقبتنا التي اشتملت على فحص العقود والإجراءات المتبعة من الشركة والتدقيق الشرعي، على أساس اختبار كل ما أمكن من أنواع العمليات.
كما قمنا بتخطيط وتنفيذ مراقبتنا من أجل الحصول على جميع المعلومات والتفسيرات التي اعتبرناها ضرورية لتزويدنا بأدلة تكفي لإعطاء تأكيد معقول بأن معاملات الشركة لم تخالف الضوابط الشرعية لعمليات التأمين التكافلي، وذلك في حدود ما إطلعنا عليه.
وفي رأينا:-

- إن العقود والعمليات والمعاملات التي أبرمتها الشركة خلال السنة المنتهية في 2024/12/31 تمت وفقاً للضوابط الشرعية للمعاملات الإسلامية.
 - من خلال تدقيق ومراقبة إستثمارات حملة الوثائق وأصحاب حقوق الملكية، فكانت وفق الضوابط الشرعية لأدوات الإستثمار الإسلامي.
 - إن توزيع أرباح المضاربة بين المشاركين والمساهمين يتفق مع نسبة المضاربة التي تم اعتمادها من قبلنا 40% للشركة، و 60% لحساب التأمين) وفقاً لأحكام وضوابط المضاربة الشرعية.
 - إن الشركة قد حافظت على المبادئ الأساسية للتأمين التكافلي الإسلامي ولا سيما فيما يتعلق بوجود حسابين منفصلين، أحدهما لحساب التأمين والآخر للشركة .
 - بلغ عجز صندوق حملة الوثائق لهذا العام بعد المخصصات والضرائب مبلغ (1,723,776) دينار تم تغطيته بقرض حسن من صندوق المساهمين.
- والله ولي التوفيق

عضو تنفيذي
د.باسل الشاعر

عضو
د. محمد الزعبي

رئيس الهيئة
د. هائل داود

تقرير مجلس الإدارة:

نشاط الشركة الرئيسي:-

- وصف لأنشطة الشركة الرئيسية.

أ - يتمثل نشاط الشركة بممارسة أعمال التأمينات العامة المجازة بها وهي:-

- 1- اجازة فرع التأمين الطبي.
- 2- اجازة تأمين البحري والنقل .
- 3- اجازة تأمين الطيران.
- 4- اجازة تأمين الحريق والأضرار الاخرى للممتلكات.
- 5- اجازة تأمين المركبات.
- 6- اجازة تأمين الحوادث.
- 7- اجازة التأمين من المسؤولية.
- 8- اجازة تأمين المساعدة.

ب - الإدارة والفروع في المملكة:

أماكن الشركة الجغرافية وعدد الموظفين في كل منها:

المركز الرئيسي للشركة في العاصمة عمان منطقة الشميساني ، شارع الأمير شاكر بن زيد و يبلغ عدد الموظفين فيه 100 موظف .

فروع الشركة:

- توجد فروع للشركة داخل المملكة الاردنية الهاشمية وهي كما يلي:-

عدد الموظفين	العنوان	الفرع
1	منطقة ماركا دائرة الترخيص	فرع ماركا
1	مقابل مستشفى الكندي	فرع جبل الحسين
1	مقابل وزارة التربية والتعليم	فرع العبدلي
3	محافظة اربد	فرع اربد
1	تم اغلاقه 2024/11/30	فرع مجمع بنك الاسكان

- لا يوجد للشركة فروع خارج المملكة الاردنية الهاشمية .

ج - حجم الإستثمار الرأسمالي للشركة:

أولاً : إن حجم إستثمار الرأسمالي ضمن موجودات الشركة الثابتة (5,888,969) كما في 2024/12/31 من ضمنه قطع الأراضي التي تبلغ قيمتها الدفترية 1,864,211 دينار وتبلغ قيمتها العادلة حسب اخر تقييم لباقي تلك الأراضي في 2024/12/31 والبالغ 4,539,318 دينار .

ثانياً : الشركات التابعة للشركة

- يوجد شركات تابعة عدد 3 كما يلي:-

1- شركة البحار للإستثمار والتجارة

- شركة ذات مسؤولية محدودة .
- النشاط الرئيسي للشركة الإستثمار في الإستثمارات المالية والعقارية والتجارية والزراعية .
- رأسمال الشركة 79,503 دينار.
- تمتلك فيها الشركة 100% .
- مقر الشركة في منطقة الشميساني شارع الأمير شاكِر بن زيد .
- عدد الموظفين 2 .
- لا يوجد فروع للشركة التابعة .
- لا يوجد مشاريع قائمة .

2- شركة ما وراء البحار للإستثمارات العقارية

- شركة مساهمة خاصة .
- النشاط الرئيسي الإستثمار في العقارات .
- رأسمال الشركة 50,000 دينار .
- تمتلك فيها الشركة 100 % .
- مقر الشركة في منطقة الشميساني شارع الأمير شاكِر بن زيد .
- عدد الموظفين 2 .
- تمتلك الشركة المبنى الحالي المؤجر للشركة الام في منطقة الشميساني / عمان .

3- شركة أبار للإستثمار والتطوير العقاري

- النشاط الرئيسي الإستثمار في العقارات .
- رأسمال الشركة 1,500 دينار .
- تمتلك فيها الشركة 100 % .
- مقر الشركة في منطقة الشميساني شارع الأمير شاكِر بن زيد .
- عدد الموظفين 2 .

بيان أسماء أعضاء مجلس الإدارة والإدارة العليا:

أ - نبذة عن أعضاء مجلس الإدارة:

• اسم العضو : معالي السيد مازن تركي مسعود القاضي.

- المنصب : رئيس مجلس الإدارة / مستقل.

- تاريخ العضوية : 2019/10/10

- تاريخ الميلاد : 1957/1/1.

- الشهادات العلمية وسنة التخرج :-

حاصل على بكالوريوس في العلوم السياسية من الجامعة الأردنية 1978 كما تخرج من كلية الشرطة الملكية عام 1980.

- الخبرات :-

- نائب مجلس النواب الثامن عشر "أمين حزب الوفاء الوطني".
- تقلد مناصب رفيعة المستوى منها وزيراً للداخلية ومديراً للأمن العام بالإضافة الى مديراً للأمن الوقائي ومدير شرطة العقبة وقائد لقوات البادية ، كما شغل مناصب اخر منها ضابط إرتباط في السفارة الاردنية في بغداد ومدير شرطة العقبة ونائب مدير شرطة عجلون ونائب مدير إدارة المخدرات.

• اسم العضو : السيد ناصر فايز توفيق عبدالله.

- المنصب : نائب رئيس مجلس الإدارة / غير مستقل.

- تاريخ العضوية : 2024/1/4

- تاريخ الميلاد : 1969/6/13.

- الشهادات العلمية وسنة التخرج :-

حاصل على درجة البكالوريوس في العلوم الاقتصادية عام 1993.

- الخبرات :-

رجل اعمال ويتمتع بخبرة اكثر من 20 سنة في مجال إستيراد وتجارة السيارات ومالكا لمعرض تجارة السيارات.

- يتمتع بخبرة اكثر من 20 سنة في مجال قطاع التأمين، حيث تقلد مناصب عليا منها مدير عام شركة المجموعة العربية الأردنية للتأمين منذ عام 2018 حتى عام 2023، وعضو مجلس إدارة منتدب لدى شركة المجموعة العربية الأردنية للتأمين منذ عام 2011 حتى عام 2018، بالإضافة الى خبرته الواسعة في مجال خدمات التأمين حيث عمل وكيلا ووسيطا للتأمين لاكثر من 15 السنة .

• اسم العضو : السيد عاصم نوري محمد الصغير.

- المنصب: عضو مجلس الإدارة / مستقل.

- تاريخ العضوية : 2018/12/20

- تاريخ الميلاد : 1963/12/9

- الشهادات العلمية وسنة التخرج :-

حاصل على بكالوريوس محاسبة من جامعة اليرموك عام 1989 ودبلوم عالي / تحليل مالي عام 2003.

الخبرات :-

- خبرة أكثر من 20 عام في مجال الاستثمار والوساطة المالية .
- شغل منصب مدير عام لعدة شركات منها شركة النخبة للخدمات المالية وشركة اسيا للوساطة المالية وشركة الشروق للوساطة المالية بالإضافة الى وسيط معتمد / بنك الاردن ومدير المحافظ / الشركة المتحدة للأوراق المالية – مسقط ومسؤول الإستثمار / صندوق إستثمار جامعة اليرموك .

• اسم العضو : سعادة السيد ابراهيم عبد الرزاق سليمان ابوالعز.

- المنصب : عضو مجلس الإدارة / مستقل.

- تاريخ العضوية : 2019/10/10

- تاريخ الميلاد : 1961/12/25 .

الشهادات العلمية وسنة التخرج :-

حاصل على بكالوريوس قانون وماجستير قانون تجاري

الخبرات :-

- عضو مجلس النواب الثامن عشر- عضو اللجنة القانونية/ عضو اللجنة الإدارية/ عضو لجنة السياحة/ عضولجنة العمل.
- مديرعام وشريك لعدة شركات منها شركة الهلال للصرافة وشركة العقبة للإستثمار وشركة القمر لتأجير السيارات السياحية ، بالإضافة الى انه تقلد مناصب سابقة منها رئيس بلدية العقبة ورئيس قسم التسهيلات مصرف الرافدين.

التمثيل في مجالس الإدارة:

عضو الهيئة الإدارية لجمعية المركز الإسلامي الخيرية.

التمثيل في المجالس السابقة :

منها عضو هيئة عامة نقابة المحامين وعضو مجلس إدارة سلطة إقليمية العقبة و عضو مجلس إستشاري سلطة منطقة العقبة الإقتصادية الخاصة و مجلس استشاري محافظة معان .

• اسم العضو : معالي السيد زياد توفيق اسحق العدوان.

- المنصب : عضو مجلس الإدارة / مستقل.

- تاريخ العضوية : 2019/10/10

- تاريخ الميلاد : 1962/1/1

الشهادات العلمية وسنة التخرج :-

حاصل على بكالوريوس حقوق من الجامعة الأردنية 1985 ودبلوم عالي في الكشف عن الجريمة بوسائل علمية حديثة من جمهورية مصر العربية 1999 بالإضافة الى دبلوم عالي من جامعة كامبردج 2008 وماجستير في القانون من جامعة الشرق الأوسط - الأردن بتقدير إمتياز 2014 ودكتوراه في القانون الدستوري من الجامعة الأردنية بتقدير إمتياز 2017 .

الخبرات :-

- خبرة 31 عاماً في العمل القضائي .
- شغل مناصب بالسلك القضائي منها قاضياً تحت التدريب لدى المحاكم العسكرية ومدعياً عاماً عسكرياً لدى العديد من التشكيلات العسكرية والمحكمة العسكرية وقاضياً لدى المحكمة العسكرية ، بالإضافة الى مناصب استشارية لدى العديد من الوحدات والإدارات العسكرية ومستشاراً قضائياً لدى سلاح الجو الملكي الأردني .

- كما شغل مناصب أخرى منها قاضياً منفرداً لدى محكمة سلاح الجو والمساعد الثاني للنائب العام لدى محكمة أمن الدولة ومساعد أول للنائب العام لدى محكمة أمن الدولة وقاضي منفرد لدى محكمة سلاح الجو وقاضي محكمة إستئناف لدى محكمة الإستئناف العسكرية ورئيس محكمة الإستئناف العسكرية و مدير القضاء العسكري/ النائب العام لمحكمة أمن الدولة/ النائب العام العسكري.
- مشارك في العقود والاتفاقيات الدولية المبرمة مابين القوات المسلحة والعديد من الجهات الحكومية والخاصة الأجنبية لمدة تزيد عن 14 عاماً.

● اسم العضو : سعادة الدكتورة تمارا يعقوب عادل ناصر الدين

- المنصب : عضو مجلس الإدارة / مستقل.
- تاريخ العضوية : 2024/1/4.
- تاريخ الميلاد : 1980/1/1
- الشهادات العلمية وسنة التخرج :-
- حاصلة على بكالوريوس القانون من جامعة الزيتونة عام 2002 والماجستير القانون الخاص عام 2005 من جامعة عمان العربية ودكتوراة في القانون الخاص عام 2013 .
- الخبرات :-

- لها خبرة تدريسية كاستاذ دكتور واستاذ مشارك اكثر 14 سنة حيث شغلت عضو هيئة تدريسية في الجامعة الأردنية وجامعة الشرق الأوسط
- كما شغلت منصب مساعد رئيس جامعة الشرق الأوسط منذ 2012 حتى الان ورئيس وحدة الرقابة والتدقيق لضمان الجودة منذ 2022 حتى الان .
- كما تقلدت مناصب سابقة منها عضو مجلس محافظة العاصمة وعضو لجنة أمانة عمان الكبرى وعضو اللجنة العلمية لصندوق البحث العلمي.
- بالإضافة الى رئيس قسم القانون الخاص في جامعة الشرق الأوسط و مدير مركز الإستشارات والتدريب في جامعة الشرق الأوسط بالإضافة الى مناصب قيادية في جامعة الشرق الأوسط.

● اسم العضو : السيد محمد حسن أحمد ابو الرب

- المنصب : عضو مجلس الإدارة / مستقل.
- تاريخ العضوية : 2023/6/4.
- تاريخ الميلاد : 1965/9/20 .
- الشهادات العلمية وسنة التخرج :-
- حاصل على بكالوريوس لغة إنجليزية من جامعة اليرموك عام 1989 ودبلوم عالي/ تحليل مالي عام 2003 .
- الخبرات :-
- له خبرة اكثر من 26 عام في مجال البنوك والاستثمار والاسواق المالية وعضويات مجالس الادارة ، حيث تقلد مناصب قيادية اغلبها في قطاع البنوك.
- مستشارا / بنك الاردن منذ 2022 وحتى الان .
- الرئيس التنفيذي للعمليات البنكية وتكنولوجيا المعلومات / بنك ستارد تشارترد منذ 2017 حتى 2019.
- المدير التنفيذي للاوراق المالية / بنك الاردن منذ 2014 وحتى 2017.
- مدير تنفيذي لدائرة الاوراق المالية ومدير العلاقات للشركات ومدير دائرة التحليل المالي ومدير حسابات المؤسسات المالية / بنك HSBC .
- شغل منصب نائب رئيس مجلس إدارة مركز الايداع للاوراق المالية الاردني منذ 2015 وحتى 2020.

• اسم العضو : السيد إسماعيل أحمد عبداللطيف المهدي

- المنصب : عضو مجلس الإدارة / غير مستقل.

- تاريخ العضوية : 2023/7/13.

- تاريخ الميلاد : 1962/1/1.

- الشهادات العلمية وسنة التخرج :-

حاصل على درجة البكالوريوس في المحاسبة وإدارة الأعمال من الجامعة الاردنية عام 1984.

- الخبرات :-

يتمتع بخبرة اكثر من 32 سنة في مجال قطاع التأمين بالاضافة الى تمتعه بخبر واسعة في مجال التأمين التكافلي والاستشارات

- المدير التنفيذي للمالية / شركة الاولى للتأمين منذ عام 2008 حتى عام 2020 .

- المدير المالي / شركة المنارة للتأمين عام 2007 .

- المدير المالي لفرع التأمين على الحياة / الشركة الاردنية للتأمين منذ 2001 حتى 2007.

- المدير المالي / شركة جراسا للتأمين منذ 1998 حتى 2001 .

- محاسباً لفرع التأمين على الحياة / الشركة الفرنسية للتأمين منذ 1992 حتى 1998.

- محاسباً لفرع التأمين على الحياة لدى شركة العرب للتأمين منذ 1988 حتى 1992 .

اسم العضو : السيد محمد احمد محمد خطاب.

- المنصب : عضو مجلس الإدارة / مستقل.

- تاريخ العضوية : حتى 2024/1/4

- تاريخ الميلاد : 1986/6/21.

- الشهادات العلمية وسنة التخرج :-

بكالوريوس نظم معلومات إدارية من جامعة الزيتونة عام 2010.

- الخبرات :-

- خبرة اكثر من 13 سنة في مجال إستيراد وتجارة السيارات .

- مدير عام شركة بسمان لتجارة السيارات .

ب - أسماء ورتب أشخاص الإدارة العليا ونبذة تعريفية عن كل واحد منهم :

• الاسم : السيد وليد سميح القططي .

- المنصب : المدير العام منذ 2020/1/6.

- تاريخ التعيين : 2019/12/15 .

- تاريخ الميلاد : 1973/3/27 .

- الشهادات العلمية :-

حاصل على بكالوريوس إدارة مالية وعلوم مصرفية عام 1996 ودبلوم تأمين ودبلوم تأمين متقدم -

معهد البحرين بالاضافة الى شهادة التأمين الإحترافي - معهد البحرين بالاضافة الى دورات في

مجال المالية والتأمين والتشريعات.

- الخبرات :-

- خبرة 28 عام في مجال التأمين.

- تقلد مناصب إدارية قيادية عدة كمساعدا للمدير العام ونائبا للمدير العام منها نائب المدير العام

لشركة المجموعة العربية الاردنية للتأمين ومدير عام لشركة الاتحاد العربي الدولي للتأمين

الى ان اصبح المدير العام لشركة المنارة الإسلامية للتأمين .

- مجلس إدارة الاتحاد الاردني لشركات التأمين.

- عضو إدارة صندوق المتضررين من حوادث المركبات
- رئيس اللجنة التنفيذية للسيارات – الاتحاد الاردني لشركات التأمين لمدة 10 سنوات وعضو لجنة إدارة صندوق المتضررين – إدارة التأمين لمدة 6 سنوات .
- محاضر معتمد لدى الاتحاد الاردني لشركات التأمين.

● الاسم : السيد رائد احمد مسلم .

- المنصب : المدير المالي منذ 2023/7/1.

- تاريخ التعيين : 2021/7/10.

- تاريخ الميلاد : 1975/5/28.

الشهادات العلمية :-

حاصل على بكالوريوس محاسبة جامعة فيلادلفيا عام 2004 بالإضافة الى دورات متخصصة في المالية والتأمين.

الخبرات العملية :-

- المدير المالي / شركة المنارة الاسلامية للتأمين منذ 2023/7/1- حتى تاريخه.
- مساعد المدير المالي / شركة المنارة الاسلامية للتأمين 2021/7/10 حتى 2023/6/30.
- المدير المالي / شركة فيلادلفيا للتأمين منذ 2020/2/10 حتى 2021/6/30.
- مستشار ضريبي ومحاسبة / كوادر للإستشارات من 2019/3- 2020/2.
- المدير المالي للحياة والصحي / شركة الاولى للتأمين من 2016/3- 2019/2.
- رئيس قسم المحاسبة/ شركة الاولى للتأمين من 2012/1- 2016/3.
- محاسب / شركة المتوسط والخليج من 2007/12 – 2011/12.
- محاسب / شركة الضامنون العرب للتأمين من 1997/9- 2007/11.

● الاسم : السيد أحمد هاشم صالح .

- المنصب : مدير دائرة التدقيق الداخلي.

- تاريخ التعيين : 2011/2/6 .

- تاريخ الميلاد : 1971/5/20 .

الشهادات العلمية:-

حاصل على دبلوم علوم مالية ومصرفية عام 1992 بالإضافة الى دورات في مجال التدقيق والمالية والتأمين والحوكمة وغسل الاموال .

الخبرات :-

- مدير دائرة التدقيق الداخلي شركة المنارة الاسلامية للتأمين منذ 2011 حتى تاريخه .
- مدير التدقيق / شركة الضامنون العرب للتأمين 2009 - 2011.
- مدقق داخلي / شركة المتحدة للتأمين 2008 - 2009 .
- محاسب أول / شركة المتحدة للتأمين 2004 – 2008 .
- محاسب / شركة البحار العربية للتأمين 2000 – 2004 .

● الاسم : السيد قصي محمد قياض برجاق.

- المنصب : مساعد المدير العام لتكنولوجيا المعلومات منذ 2022/11/1.

- تاريخ التعيين: 2007/6/16

- تاريخ الميلاد : 1974/6/4.

الشهادات العلمية :-

حاصل على بكالوريوس حاسوب وتقنية المعلومات من الجامعة النيلين عام 2003 .

الخبرات العملية :-

- مساعد المدير العام لتكنولوجيا المعلومات / شركة المنارة الاسلامية للتأمين منذ 2022/5/31 حتى تاريخه

- مدير الدائرة تكنولوجيا المعلومات لشركة المنارة الاسلامية للتأمين 2011/1/1-2022/5/31 .

- رئيس قسم الدائرة تكنولوجيا المعلومات لشركة المنارة للتأمين 2011/1/1-2007/6/16 .

- رئيس دائرة الدائرة تكنولوجيا المعلومات لشركة جراسا للتأمين 2007/6/15-1999/6/16

- مبرمج لشركة التقنية لأنظمة المعلومات 1999/6/15-1996/9/1 .

● الاسم : السيدة جمانا صالح صبيح .

- المنصب : مساعد المدير العام للشؤون القانونية منذ 2019/11/1.

- تاريخ التعيين: 2005/4/6 لغاية تاريخ 2024/8/15

- تاريخ الميلاد : 1979/8/10.

الشهادات العلمية :-

حاصلة على بكالوريوس قانون من الجامعة الأردنية عام 2001 بالاضافة الى شهادة مهنية في

التأمين ودورات في التشريعات والحوكمة .

الخبرات العملية :-

- مساعد المدير العام للشؤون القانونية / شركة المنارة الاسلامية للتأمين منذ 2019/11/1 حتى تاريخه .

- مدير الدائرة القانونية لشركة المنارة الاسلامية للتأمين 2019/11/1-2005 .

- مكتب الأمل للمحاماة 2005-2003 .

- عضو لجنة إدارة صندوق المتضررين – إدارة التأمين.

❖ أسماء كبار مالكي الأسهم وعدد الأسهم المملوكة لكل منهم اذا كانت هذه الملكية تشكل مانسبته 5% فأكثر مقارنة مع السنة السابقة:

الرقم	الاسم	عدد الاسهم 2024/12/31	النسبة 2024	عدد الاسهم 2023/12/31	النسبة 2023
1	شركة عماد فايز عبدالله وشركاه	4,500,484	%80.37	4,498,948	%80.3

❖ الوضع التنافسي للشركة ضمن قطاع نشاطها :-

أ- يوجد منافسة حادة بين شركات التأمين حيث يوجد 17 شركة تأمين تمارس أعمال التأمينات العامة ولزيادة القدرة التنافسية للشركة اتجهت الشركة نحو التركيز على اختيار التأمينات حسب النوعية وليس الكمية وتقديم أفضل الخدمات للعملاء، حيث اتجهت الشركة الى تقديم أفضل الخدمات التأمينية في السوق المحلي ضمن دراسة موضوعة من قبل الإدارة .

- ب- كون أن التنافس بين شركات التأمين يتم على حجم السوق المحلي المحدود لذا لا بد من ايجاد عوامل وطرق تأمينية تساعد على المنافسة والحصول على نسبة تساوي 3% كحد اعلى من حجم السوق المحلي حيث بلغت نسبة الشركه من اجمالي الاقساط المكتتبة لشركات التأمين والبالغ عددها 18 شركة تأمين ما نسبته 3% تقريبا لعام 2024 .
- ج- حيث تعمل الشركة في الأسواق المحلية من خلال الفرع الرئيسي ومكاتب وفروع الشركة في المحافظات الأردنية .

❖ درجة الاعتماد على موردين محددين أو عملاء رئيسيين محلياً وخارجياً :

- لا يوجد اعتماد حصري على موردين محددين أو عملاء رئيسيين محلياً وخارجياً يشكلون 10% أو أكثر من إجمالي المشتريات والمبيعات.
- أ- الحماية الحكومية أو امتيازات تتمتع بها الشركة أو أي من منتجاتها بموجب القوانين والأنظمة أو غيرها.
- ب- لا يوجد أي حماية حكومية أو امتيازات تتمتع بها الشركة أو أي من منتجاتها بموجب القوانين والأنظمة أو غيرها.
- ت- لا يوجد أي براءة اختراع أو حقوق امتياز حصلت الشركة عليها.

❖ القرارات الصادرة عن الحكومة أو المنظمات الدولية أو غيرها التي لها اثر مادي على عمل الشركة أو منتجاتها أو قدرتها التنافسية.

- أ- لا يوجد اي قرارات صادرة عن الحكومة أو المنظمات الدولية أو غيرها لها اثر مادي على عمل الشركة أو منتجاتها أو قدرتها التنافسية.
- ب- لا تنطبق معايير الجودة الدولية على الشركة.

الهيكل التنظيمي لشركة المنارة الاسلامية للتأمين

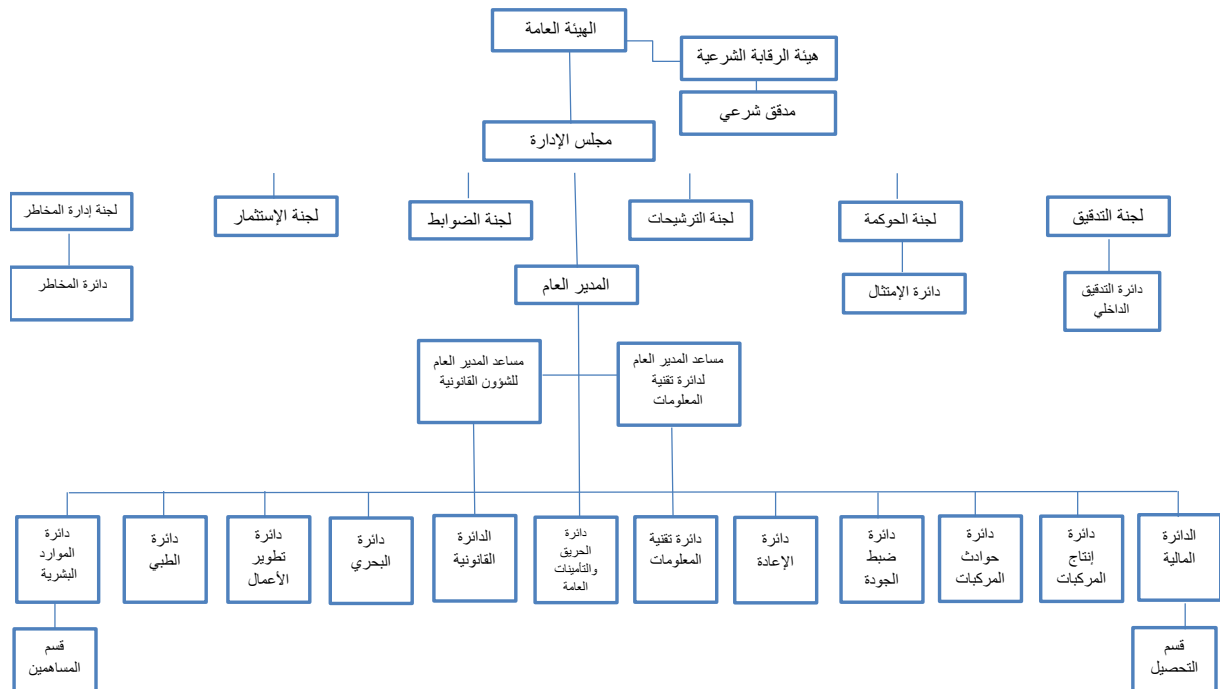

الهيكل التنظيمي للشركات والفروع التابعة لشركة المنارة الإسلامية للتأمين

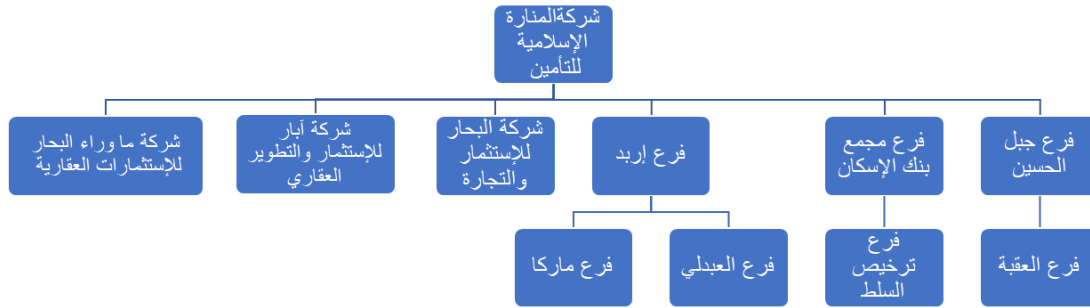

❖ عدد موظفي الشركة وفئات مؤهلاتهم:

عدد الموظفين	المؤهل العلمي
5	ماجستير
62	بكالوريوس
19	دبلوم
11	ثانوية عامة
3	دون الثانوية
100	المجموع

يوجد موظفين عدد 2 يقومون بالعمل بشكل غير متفرغ في الشركات التابعة وهي شركة البحار للإستثمار والتجارة وشركة ما وراء البحار للإستثمارات العقارية وشركة أبار للإستثمار والتطوير العقاري .

❖ برامج التأهيل والتدريب لموظفي الشركة :-

تم إيفاد عدد من الموظفين الى دورات وورش عمل متخصصة في أعمال التأمين خلال عام 2024 وكما يلي

عدد الموظفين	إسم الدورة / ورشة العمل	
2	مهارات التفاوض المتقدمة وإستراتيجيات عقد الصفقات	1
3	اجتماع موسع مشترك مع شركة OPTIMIZA	2
2	تطبيقات عملية على المعيار المحاسبي (IFRS17)	3
2	تأمينات الحريق والتأمينات العامة	4
1	ورشة عمل مجانية حول قانون حماية البيانات الشخصية	5
7	القضايا والتطبيقات المستجدة في صناعة التأمين العربية	6
2	تمويل مخاطر المناخ والكوارث	7
2	تأمينات المسؤولية المدنية الخاصة	8
2	التعامل مع إجراءات التحكيم في حل النزاعات في التأمين	9
2	التدقيق الداخلي وتداخله مع الجهات والدوائر الرقابية الأخرى	10
2	مبادئ الإستدامة وتطبيقاتها على شركات التأمين	11
3	التطور والتحديث	12
2	تأمين المركبات (الاكتتاب والتعويض)	13
2	التأمين الطبي	14
2	التأمينات متناهية الصغر وطرق تسويقها	15
1	الامتثال الرقابي	16
1	تقييم المخاطر	17
1	CII	18
1	COBIT	19
2	Continuing Professional development	20

❖ المخاطر التي تتعرض لها الشركة.

لا يوجد مخاطر يمكن ان تتعرض الشركة لها خلال السنة المالية القادمة ولها تأثير مادي عليها.

❖ الإنجازات التي حققتها الشركة خلال السنة المالية :

أولاً : الأقساط المكتتبة ونتائج فروع التأمين

بلغ إجمالي الاشتراكات والأقساط المكتتبة لعام 2024 مبلغ 20,404,720 دينار لأعمال التأمين مقارنة مع 17,370,100 دينار عام 2023:

فروع التأمين	إجمالي الاشتراكات والأقساط المكتتبة 2024	إجمالي الاشتراكات والأقساط المكتتبة 2023
تأمين المركبات	11,886,982	11,250,631
التأمين البحري والنقل	272,262	196,013
تأمين الحريق	1,933,523	1,844,466
تأمين المسؤولية	652,548	869,991
التأمين الطبي	5,200,499	2,893,905
الفروع الأخرى	456,208	312,396
الطيران	2,698	2,698
المجموع	20,404,720	17,370,100

إنجازات الشركة خلال السنة المالية 2024 :-

- زيادة انتاج ونمو الأقساط.
- زيادة وتطور المحفظة الاستثمارية والعقارية للشركة .

ثانياً : التعويضات المدفوعة ونتائج فروع التأمين :

بلغ إجمالي التعويضات المدفوعة لعام 2024 مبلغ وقدره 15,766,608 دينار مقارنة مع 15,430,020 دينار عام 2023 حسب التفاصيل أدناه :-

نوع التأمين	التعويضات المباشرة لعام 2024	التعويضات المباشرة لعام 2023
تأمين المركبات	12,629,597	12,015,062
التأمين البحري والنقل	32,976	283,959
تأمين الحريق	253,414	445,961
تأمين المسؤولية	38,268	9,651
التأمين الطبي	2,771,618	2,506,600
الفروع الأخرى	40,735	78,787
الطيران	0	0
المجموع	15,766,608	15,430,020

- ❖ كما يبين حساب الأرباح و الخسائر لعام 2024 النتيجة النهائية لأعمال الشركة و التي تبين ان خسائر السنة قد بلغت 2,491,910 دينار بعد الضريبة و بعد تغطية عجز صندوق حملة الوثائق بالمقارنة مع خسارة بقيمة 357,308 دينار عام 2023.
- ❖ كما يبين حساب الأرباح و الخسائر لصندوق حملة الوثائق لعام 2024 وجود عجز بمبلغ 1,723,776 دينار تم تغطيته بقرض حسن من صندوق المساهمين .
- ❖ كما تظهر البيانات المالية بأنه تم أخذ مخصصات فنية كافية لمواجهة الإلتزامات المتوقعة .
- ❖ **ابرز احدثات عام 2024 :-**
 أولا : إتخاذ قرار رفع رأسمال الشركة ، تم تنفيذ المرحلة الاولى من رفع رأس المال حيث أصبح 8 مليون .
 ثانيا : تطوير المحفظة العقارية للشركة .
- ❖ **الأثر المالي لعمليات ذات طبيعه غير متكررة حدثت خلال السنة المالية ولا تدخل ضمن نشاط الشركة الرئيسي.**
 لا يوجد أي اثر مالي لعمليات ذات طبيعة غير متكررة حدثت خلال السنة المالية ولا تدخل ضمن نشاط الشركة الرئيسي .
- ❖ **السلسلة الزمنية للأرباح أو الخسائر المحققة والأرباح الموزعة وصافي حقوق المساهمين وأسعار الأوراق المالية وذلك لمدة لا تقل عن خمس سنوات موضحة بالجدول أدناه:**

البيان	2020 بالدينار	2021 بالدينار	2022 المعدلة بالدينار	2023 بالدينار	2024 بالدينار
الأرباح أو (الخسائر المحققة)	1,777,316	(798,103)	(86,841)	(357,308)	(2,491,910)
الأرباح الموزعة بالدينار	-	-	-	-	-
صافي حقوق المساهمين/ بالدينار	5,496,868	4,883,312	4,800,052	4,347,671	2,045,841
أسعار الأوراق المالية / بالدينار	0.50	0.45	0.46	0.52	0.38

❖ **تحليل المركز المالي للشركة ونتائج أعمالها خلال السنة المالية :**

الرقم	النسب المالية	2024	2023
1	نسبة الملكية (حقوق المساهمين ÷ مجموع الموجودات x100)	%14	%29
2	نسبة عائد السهم الواحد	-0.44	-0.06
3	نسبة المطلوبات المتداولة الى حقوق المساهمين	0.67	0.42
4	نسبة رأس المال العامل الى حقوق المساهمين	2.45	1.17
5	نسبة المبيعات الى مجموع الموجودات	%138	%114
6	نسبة المبيعات الى حقوق المساهمين	%979	%399
7	نسبة حقوق المساهمين الى الودائع	%55	%91
8	نسبة التداول (مرة)	4.645	3.786

❖ الجدول التالي يبين الأقساط والتعويضات المدفوعة وأرباح وخسائر فروع التأمين المختلفة:

الأرباح / خسائر		التعويضات		الأقساط		فرع التأمين
2023	2024	2023	2024	2023	2024	
(122,088)	(2,218,209)	12,015,062	12,629,597	11,250,631	11,886,982	المركبات
17,681	4,512	283,959	32,976	196,013	272,262	البحري والنقل
(12,664)	246	0	0	2,698	2,698	الطيران
(83,117)	(46,040)	445,961	253,414	1,844,466	1,933,523	الحريق والأضرار الأخرى للممتلكات
(55,952)	(38,368)	9,651	38,268	869,991	652,548	المسؤولية
(296,427)	18,532	2,506,600	2,771,618	2,893,905	5,200,499	الطبي
99,758	131,479	78,787	40,735	312,396	456,208	الفروع الأخرى

❖ الجدول التالي يبين تحليل مقارن للميزانية كما هي في 2024/12/31:

سنة 2023	سنة 2024	البيان
6,895,864	5,787,550	الموجودات المتداولة
8,687,160	7,281,322	الاستثمارات
4,057,426	4,024,758	موجودات ثابتة
15,223,784	14,756,955	مجموع الموجودات
9,055,591	11,338,648	مطلوبات عقود التأمين
10,876,113	12,711,114	مجموع المطلوبات
366,919	766,414	موجودات عقود اعادة التأمين - صافي
4,347,671	2,045,841	مجموع حقوق الملكية

❖ التطورات المستقبلية الهامة بما في ذلك أية توسعات أو مشروعات جديدة والخطة المستقبلية للشركة لسنة قادمة على الأقل وتوقعات مجلس الإدارة لنتائج أعمال الشركة:

أ- لا يوجد أي خطط حالياً لأي توسيعات أو مشروعات جديدة.

ب- تتركز الخطة المستقبلية للشركة عام 2025 في ما يلي:-

تحقيق اهداف الخطة الاستراتيجية سعياً للتميز وزيادة الحصة السوقية للشركة و زيادة القدرة التنافسية للشركة في كافة المجالات وتطوير منتجات تأمينية تلبي إحتياجات مختلفة من قطاعات السوق وتلبية إحتياجات الجمهور المختلفة.

ج - توقعات مجلس الإدارة لنتائج أعمال الشركة لعام 2025:

تتوقع الإدارة خلال عام 2025 انخفاض حصة شركة المنارة السوقية من خلال إنتقاء الافضل وتحسين محفظة الشركة التأمينية بالاضافة الى تحقيق الارباح للمساهمين والمشاركين من خلال تطوير المحفظة التأمينية والاستمرار بتطوير الأنشطة الاستثمارية سواء المالية والعقارية.

❖ مقدار أتعاب التدقيق للشركة والشركات التابعة ومقدار أي أتعاب عن خدمات أخرى تلقاها المدقق و/أو مستحقة له:

تم تدقيق حسابات الشركة لعام 2024 من قبل السادة مجموعة العثمان الدولية وقد تم تحديد اتعابهم من قبل مجلس الإدارة بمبلغ 22,000 دينار لشركة المنارة للتأمين والشركات التابعة, حيث كانت كما يلي:

الشركة	الأتعاب السنوية 2024	الأتعاب السنوية 2023
أتعاب تدقيق البيانات المالية لشركة المنارة الاسلامية للتأمين والشركات التابعة	18,250	23,250
أتعاب ترجمة البيانات المالية لشركة المنارة الاسلامية للتأمين والشركات التابعة	1,000	1,000
أتعاب تقرير مدى التزام الشركة لاحكام مكافحه غسل الاموال	750	750
أتعاب الخبير الاكتواري	2,000	2,000
المجموع	22,000	27,000

❖ عدد الأوراق المالية المملوكة من قبل أعضاء مجلس الإدارة:

أ- فيما يلي قائمة بعدد الأسهم المصدرة من الشركة والمملوكة من أعضاء مجلس الإدارة مقارنة مع عام 2023:

الرقم	أسماء أعضاء مجلس الإدارة ومناصبهم	المنصب/الجنسية	عدد الأسهم عام 2024	عدد الأسهم عام 2023
1	السيد مازن تركي القاضي من 2019/10/10	رئيس مجلس الإدارة / الاردنية	3,000	3,000
2	السيد ناصر فايز عبدالله من 2024 /1 /4	نائب رئيس مجلس الإدارة / الاردنية	3,000	-
3	الدكتور زياد توفيق العدوان من 2019/10/10	عضو مجلس الإدارة / الاردنية	3,000	3,000
4	السيد ابراهيم عبدالرزاق ابو العز من 2019/10/10	عضو مجلس الإدارة / الاردنية	3,000	3,000
5	السيد عاصم نوري الصغير من 2018/12/20	عضو مجلس الإدارة / الاردنية	3,000	3,000
6	السيد محمد حسن ابو الرب من 2023/6/4	عضو مجلس الإدارة / الاردنية	3,000	3,000
7	السيد اسماعيل احمد المهدي من 2023/7/13	عضو مجلس الإدارة / الاردنية	3,000	3,000
8	السيد محمد احمد محمد خطاب من 2024 /1 /4	عضو مجلس الإدارة / الاردنية	3,000	-
9	الدكتورة تمارة يعقوب عادل ناصر الدين من 2024/ 1/4	عضو مجلس الإدارة / الاردنية	3,000	-

- ب- عدد الأوراق المالية المملوكة من قبل أشخاص الإدارة العليا التنفيذية:
- لا يوجد اية أوراق مالية مملوكة من قبل أشخاص الإدارة العليا التنفيذية .
 - لا يوجد لبقية أعضاء الإدارة العليا التنفيذية أية أسهم مملوكة .
 - لا يوجد أي شركات مسيطة عليها من قبل الإدارة العليا التنفيذية.
- ج- عدد الأوراق المالية المملوكة لأقارب أعضاء مجلس الإدارة وأقارب أشخاص الإدارة العليا التنفيذية:
- يوجد أوراق مالية مملوكة من قبل أقارب أعضاء مجلس الإدارة وهو السيد عمر ناصر عبدالله والذي يملك 132,404 سهما .
- د - يوجد شركات مسيطة عليها من قبل أحد أعضاء مجلس الإدارة واقاربهم وهي شركة عماد فايز عبدالله والتي تملك ما نسبته 80.37% من أسهم الشركة ، ولا يوجد شركات مسيطة عليها من قبل الادارة العليا ولا اقاربهم.

❖ المزايا والمكافآت التي يتمتع بها كل من رئيس وأعضاء مجلس الادارة:

الرقم	الاسم	المنصب	المكافآت / الرواتب السنوية	التنقلات وعضوية اللجان	نفقات السفر السنوية	إجمالي المزايا السنوية
1	السيد مازن تركي القاضي من 2019/10/10	رئيس مجلس الإدارة	-	24,500	-	24,500
2	السيد ناصر فايز عبدالله من 2024/1/4	نائب رئيس مجلس الادارة	-	61,000	-	61,000
3	الدكتور زياد توفيق العدوان من 2019/10/10	عضو مجلس الإدارة	-	9,200	-	9,200
4	السيد ابراهيم عبدالرزاق ابو العز من 2019/10/10	عضو مجلس الإدارة	-	9,700	-	9,700
5	السيد عاصم نوري الصغير من 2018/12/20	عضو مجلس الإدارة	-	10,600	-	10,600
6	السيد محمد حسن ابو الرب من 2023/6/4	عضو مجلس الإدارة	-	9,400	-	9,400
7	السيد اسماعيل احمد المهدي من 2023/7/13	عضو مجلس الإدارة	-	9,800	-	9,800
8	السيد محمد احمد محمد خطاب من 2024/1/4	عضو مجلس الإدارة	-	9,400	-	9,400
9	الدكتورة تمارا يعقوب عادل ناصر الدين من 2024/1/4	عضو مجلس الإدارة	-	9,100	-	9,100

❖ اجور واتعاب ورواتب ومكافآت الإدارة العليا ذوي السلطة التنفيذية والمبالغ التي دفعت لكل منهم كنفقات سفر وانتقال داخل المملكة وخارجها خلال عام 2024:

الاسم	المنصب	اجمالي الرواتب السنوية	التنقلات وامتيازات اخرى	المكافآت السنوية	نفقات السفر السنوية	اجمالي النفقات السنوية
1 السيد وليد سميح القططي	المدير العام	112,000	700	-	-	112,700
2 السيد قصي برجاق	مساعد المدير العام لشؤون تكنولوجيا المعلومات	34,271	-	-	-	34,271
3 السيد احمد هاشم صالح	مدير التدقيق الداخلي	40,791	315	-	-	41,106
4 السيدة جمانا صالح صبيح	مساعد المدير العام للشؤون القانونية	21,470	-	10,000	-	31,470
5 السيد راند احمد مسلم	المدير المالي	25,199	600	-	-	25,799

❖ الاجراءات المتبعة بمنح الحوافز والمكافآت

- يتم منح المكافآت لتحفيز الموظفين على أداء واجباتهم بما يفوق التوقعات ومكافأتهم على ذلك، سعياً من الشركة المحافظة على الموظفين الاكفاء والموهوبين، ونطبق هذه السياسة حسب الاتي:
- الحوافز : تنطبق على جميع موظفي شركة المنارة الإسلامية للتأمين.
- المكافآت: تنطبق على جميع موظفي شركة المنارة الإسلامية للتأمين .
- حيث يتم تحضير جداول المكافآت من قبل دائرة الموارد البشرية والتي تعتمد من قبل المدير العام بعد دراستها وإن تطلب الأمر يتم رفع توصية للجنة الترشيحات والمكافآت في حال صرف مكافآت أو زيادات سنوية لإقرارها من مجلس الإدارة .
- أما بالنسبة لأعضاء مجلس الإدارة يتم صرف بدل العضوية والتنقلات وحضور الجلسات بما يتوافق مع التشريعات النافذة .
- وحاليا تم إعداد سياسة منح المكافآت وفق أحكام المادة رقم (16) من تعليمات الحوكمة الصادرة من قبل البنك المركزي الاردني
- ❖ التبرعات والمنح التي دفعتها الشركة خلال السنة المالية:

المبلغ	الجهة	
1,300	المساهمة في برنامج بسملة رمضان	1
2,000	حملة الاطراف الصناعية في غزة	2
3,000	دعم نادي الوحدات الاردني	3
346	دعم طالب	4
6,646	المجموع	

❖ العقود أو المشاريع أو إرتباطات عقدتها الشركة مع الشركات التابعة أو الشقيقة أو الحليفة أو رئيس مجلس الإدارة أو أعضاء المجلس أو المدير العام أو اي موظف في الشركة أو اقاربهم:
- يوجد عقد ايجار سنوي بقيمة 100,000 دينار مع الشركة التابعة (شركة ماوراء البحار للإستثمارات العقارية) بدل ايجار مبنى الشركة لعام 2024.

❖ مساهمة الشركة في حماية البيئة وخدمة المجتمع المحلي :
تساهم الشركة بمشروع حماية البيئة حيث تم إبرام إتفاقية مع شركة اجيال لتدوير المواد الصلبة.

إقرار

- يقر مجلس إدارة شركة المنارة الاسلامية للتأمين المساهمة العامة المحدودة ، بعدم وجود أي أمور جوهرية قد تؤثر على إستمرارية الشركة خلال السنة المالية 2025.
- يقر مجلس الادارة بمسؤوليته عن إعداد البيانات المالية وأنه يتوفر لدى الشركة نظام رقابة فعال .

1	السيد مازن تركي القاضي	رئيس مجلس الإدارة
2	السيد ناصر فايز عبدالله	نائب رئيس مجلس الإدارة
3	الدكتور زياد توفيق العدوان	عضو مجلس الإدارة
4	السيد ابراهيم عبد الرزاق ابوالعز	عضو مجلس الإدارة
5	السيد عاصم نوري الصغير	عضو مجلس الإدارة
6	السيد محمد حسن ابوالرب	عضو مجلس الإدارة
7	السيد اسماعيل احمد المهدي	عضو مجلس الإدارة
8	السيد محمد احمد خطاب	عضو مجلس الإدارة
9	الدكتورة تمارا يعقوب ناصر الدين	عضو مجلس الإدارة

إقرار

نحن الموقعين أدناه، رئيس مجلس إدارة شركة المنارة الإسلامية للتأمين، المدير العام ، المدير المالي ، نقر بصحة ودقة وإكتمال المعلومات والبيانات الواردة في التقرير السنوي للشركة عن عام 2024.

رئيس مجلس الإدارة

المدير العام

المدير المالي

مازن تركي القاضي

وليد سميح القطبي

راند احمد مسلم

تقرير الحوكمة

التزاما من الشركة بمتطلبات تعليمات الحوكمة لشركات التأمين الصادرة من البنك المركزي لعام 2021 والتعليمات الصادرة عن هيئة الأوراق المالية لعام 2017 ، وبالإفصاح عن مدى التزام الشركة بهذه التعليمات إيماناً من الشركة بأن التطبيق السليم لنظام ومبادئ حوكمة الشركات له الأثر في تحسين الأداء وتطوير بيئة العمل والحفاظ على مصالح كافة الجهات ذات العلاقة. واستناداً لأحكام المادة (18) من التعليمات المشار إليها أعلاه حرصت الشركة على تعزيز الحوكمة المؤسسية من خلال تطبيق السياسات والإجراءات الخاصة بالحوكمة واتباع أفضل الممارسات المتبعة بهذا الشأن. هذا ويلخص هذا التقرير إجراءات الحوكمة لدى الشركة وفقاً لمتطلبات تعليمات الحوكمة لشركات التأمين الصادرة من البنك المركزي لعام 2021 والتعليمات الصادرة عن هيئة الأوراق المالية لعام 2017، وكما يلي:-

أولاً:

التزمت الشركة بأغلب تعليمات حوكمة الشركات والواردة في التعليمات أعلاه حيث أقر مجلس الإدارة عدداً من الإجراءات والسياسات الخاصة بذلك، حيث تم اعتماد خطة عمل الشركة الاستراتيجية وإجراءات حوكمة وتنظيم عمل مجلس الإدارة واللجان المنبثقة عنه والتي تحدد الصلاحيات والمسؤوليات وأنواع اللجان وتشكيلها وإجراءات عقد الاجتماعات وتوثيقها، إضافة إلى اعتماد إجراءات عمل الدوائر المختلفة في الشركة وتعليمات شراء اللوازم، والسياسات المتعلقة بالموظفين كإجراءات التعيين وتقييم أداء الموظفين والإجازات والمغادرات ومنحهم المكافآت وقواعد السلوك المهني واعتماد سياسة تنظيم تعارض المصالح ومنع الأشخاص المطلعين في الشركة من استغلال المعلومات الداخلية السرية لتحقيق مكاسب مادية أو معنوية، ومعالجة حالات التعارض المحتملة لكل عضو من أعضاء مجلس الإدارة، والإدارة التنفيذية، والمساهمين، ويشمل ذلك إساءة استخدام أصول الشركة ومرافقها، وإساءة التصرف الناتج عن التعاملات مع الأشخاص ذوي العلاقة وقواعد السلوك المهني للمديرين والعاملين في الشركة، وسياسة الإفصاح والشفافية للمساهمين والدائنين وأصحاب المصالح الآخرين.

كما تم اعتماد الصلاحيات التي يفوضها المجلس لرئيسه وأعضائه ولإدارة التنفيذ واعتماد آلية استقبال مقترحات وشكاوى مساهمي الشركة ونشرها على الموقع الإلكتروني للشركة.

تم الانتهاء من مراجعة كافة السياسات المعتمدة بما يتوافق مع تعليمات الحوكمة الخاصة بشركات التأمين.

السياسات والاجراءات المنجزة ضمن متطلبات الالتزام بتعليمات الحوكمة

الرقم	السياسة و/او الاجراءات	الاجراء المتبع وفق تعليمات هيئة الاوراق المالية	الاجراء المتبع وفق تعليمات البنك المركزي
1	اجراءات حوكمة وتنظيم عمل مجلس الادارة واللجان المنبثقة عنه	تم اعتمادها	تم الانتهاء
2	سياسة تفويض واضحة في الشركة يحدد بموجبها الأشخاص المفوضين وحدود الصلاحيات المفوضة لهم	تم اعتمادها	تم الانتهاء
3	تحديد مهام وصلاحيات الادارة التنفيذية وسياسة لمراجعة وتقييم اداء الادارة التنفيذية	تم اعتمادها	تم الانتهاء
4	سياسة الإفصاح والشفافية الخاصة بالشركة	تم اعتمادها	تم الانتهاء
5	سياسة وإجراءات تهدف إلى منع الأشخاص المطلعين في الشركة من استغلال معلومات داخلية سرية لتحقيق مكاسب مادية أو معنوية	تم اعتمادها ضمن سياسة تنظيم تعارض المصالح	تم الانتهاء
6	سياسة تنظم العلاقة مع الأطراف ذوي المصالح بما يضمن تنفيذ التزامات الشركة تجاههم وحفظ حقوقهم وتوفير المعلومات اللازمة لهم وإقامة علاقات جيدة معهم بما في ذلك سياسة الاتصال ما بين مجلس الادارة واصحاب المصالح والموظفين	تم اعتمادها ضمن سياسة تنظيم تعارض المصالح	تم الانتهاء
7	سياسة الإفصاح عن الصفقات مع الاطراف ذات العلاقة	تم اعتمادها ضمن سياسة تنظيم تعارض المصالح	تم الانتهاء
8	الاجراءات اللازمة للتأكد من عدم وجود تضارب مصالح بين مصلحة اعضاء مجلس الادارة او الادارة التنفيذية ومصلحة الشركة	تم اعتمادها ضمن سياسة تنظيم تعارض المصالح	تم الانتهاء
9	آلية لاستقبال الشكاوى والاقتراحات المقدمة من قبل المساهمين بما في ذلك اقتراحاتهم الخاصة بإدراج مواضيع معينة على جدول أعمال الهيئة العامة، بشكل يضمن دراستها واتخاذ القرار المناسب بشأنها خلال فترة زمنية محددة.	تم اعتمادها وادراجها على موقع الشركة الالكتروني وارسالها الى هيئة الاوراق المالية	تم الانتهاء
10	تحديد الاهداف الاستراتيجية للشركة واجراءات تنفيذها	تم اعتمد مجلس الادارة استراتيجية الشركة للاعوام 2024-2022 بالاضافة الى خطة عمل وموازنة سنويا .	تم الانتهاء
11	سياسة لادارة المخاطر والامتثال واجراءات عمل مكتوبة	تم الانتهاء من سياسة لادارة المخاطر وتم اعتمادها	تم الانتهاء
12	سياسة مكتوبة ومحدثة بشأن تكنولوجيا المعلومات	تم الانتهاء من سياسة محدثة لتكنولوجيا المعلومات وتم اعتمادها	تم الانتهاء
13	سياسة مكتوبة شفافة توضح أسس منح الحوافز والمكافآت والمزايا الخاصة بأعضاء مجلس الإدارة والإدارة التنفيذية، بما يساعد على تحقيق مصلحة الشركة وأهدافها وغاياتها	تم اعتمادها	تم الانتهاء
14	سياسة تقييم الاداء	تم اعتمادها	تم الانتهاء
15	سياسة ضمان ملائمة اعضاء مجلس الادارة والموظفين الرئيسيين	تم اعتمادها	تم الانتهاء

ثانياً: أعضاء مجلس الإدارة

الاسم	الصفة	الشخص الاعتباري الذي يمثله (ان وجد)	تنفيذي	مستقل	غير مستقل	العضوية في مجالس ادارة شركات مساهمة اخرى
السيد مازن تركي القاضي من 2019/10/10	رئيس المجلس		-	X	-	-
السيد ناصر فايز عبدالله من 2024/1/4	نائب رئيس المجلس		-		X	-
السيد ابراهيم عبدالرزاق ابوالعز من 2019/10/10	عضو		-	X	-	-
السيد زياد توفيق العدوان من 2019/10/10	عضو		-	X	-	-
السيد عاصم نوري الصغير من 2018/12/20	عضو		-	X	-	-
الدكتورة تمارا يعقوب ناصر الدين من 2024/1/4	عضو		-	X	-	-
السيد محمد أحمد محمد خطاب من 2024/1/4	عضو		-	X	-	-
السيد اسماعيل المهدي من 2023/7/13	عضو		-		X	-
السيد محمد ابو الرب من 2023/6/4	عضو		-	X	-	-

ثالثاً: المناصب التنفيذية في الشركة

الاسم	المنصب
السيد وليد سميح القططي	المدير العام
السيد راند مسلم من 2023/7/1	المدير المالي
السيد احمد هاشم صالح	مدير دائرة التدقيق الداخلي
المحامية جمانا صالح صبيح / لغاية 2024/8/15	مساعد المدير العام للشؤون القانونية
السيد قصي محمد برجاق	مساعد المدير العام لتكنولوجيا المعلومات

رابعاً: ضابط ارتباط الحوكمة في الشركة

مدير دائرة التدقيق الداخلي السيد احمد هاشم كضابط إرتباط الحوكمة بالشركة .

خامساً: اسماء رئيس واعضاء لجنة التدقيق ونبذه عن مؤهلاتهم وخبراتهم المتعلقة بالامور المالية والمحاسبية

تتكون لجنة التدقيق من ثلاثة أعضاء مجلس إدارة منهم عضوين مستقلين كما يلي:-

مهام لجنة التدقيق:

تمارس اللجنة أعمال التدقيق حسب نظام الحوكمة والنظام الداخلي للشركة حيث تقوم اللجنة بعمل التوصيات المناسبة لمجلس الاداره و الاداره التنفيذيه بناءً على التقارير المقدمة من دائرة التدقيق الداخلي ، حيث بلغ عدد محاضر إجتماع اللجنة خلال عام 2024 9 محاضر ، كما اجتمعت لجنة التدقيق مع مدير دائرة المخاطر ومدير دائرة الامتثال.

1- السيد عاصم نوري الصغير / رئيس اللجنة

من 2018/12/20

الشهادات العلمية:-

- بكالوريوس محاسبة من جامعة اليرموك عام 1989 .

- دبلوم عالي / تحليل مالي عام 2003.

الخبرات :-

- خبرة اكثر من 20 عام في مجال الاستثمار والوساطة المالية .

- شغل منصب مدير عام لعدة شركات منها شركة النخبة للخدمات المالية وشركة اسيا للوساطة المالية وشركة الشروق

للساطة المالية بالاضافة الى وسيط معتمد / بنك الاردن ومدير المحافظ / الشركة المتحدة للأوراق المالية – مسقط

ومسؤول الإستثمار / صندوق إستثمار جامعة اليرموك .

2- السيد ابراهيم عبد الرزاق سليمان ابوالعز / عضو اللجنة

من 2019/10/10

الشهادات العلمية:-

- بكالوريوس قانون

- ماجستير قانون تجاري

الخبرات :-

- مدير عام وشريك لعدة شركات منها شركة الهلال للصرافة وشركة العقبة للإستثمار وشركة القمر لتأجير السيارات السياحية ،

بالاضافة الى انه تقلد مناصب سابقة منها رئيس بلدية العقبة ورئيس قسم التسهيلات مصرف الرافدين.

3- السيد إسماعيل أحمد عبداللطيف المهدي/عضو اللجنة

من 2023/7/13.

- الشهادات العلمية

حاصل على درجة البكالوريوس في المحاسبة وإدارة الأعمال من الجامعة الاردنية عام 1984.

الخبرات :-

- المدير التنفيذي للمالية / شركة الاولى للتأمين منذ عام 2008 حتى عام 2020 .

- المدير المالي / شركة المنارة للتأمين عام 2007 .

- المدير المالي لفرع التأمين على الحياة / الشركة الاردنية للتأمين منذ 2001 حتى 2007.

- المدير المالي / شركة جراسا للتأمين منذ 1998 حتى 2001 .

- محاسباً لفرع التأمين على الحياة / الشركة الفرنسية للتأمين منذ 1992 حتى 1998.

- محاسباً لفرع التأمين على الحياة لدى شركة العرب للتأمين منذ 1988 حتى 1992 .

سادساً: اسماء رئيس واعضاء لجنة الترشيحات والمكافآت ولجنة الحوكمة ولجنة ادارة المخاطر

1- لجنة المخاطر

تتكون لجنة المخاطر من ستة أعضاء ثلاثة اعضاء من أعضاء مجلس الإدارة المستقلين وعضو واحد غير مستقل وعضو

واحد من من الإدارة العليا كما يلي:-

- السيد محمد ابو الرب / من 2024/1/4 .

- السيد محمد خطاب / من 2024/1/4

- السيد اسماعيل المهدي / من 2024/1/4

- الدكتورة تمارا ناصر الدين / من 2024/1/4.

- السيد وليد سميح القططي .

مهام لجنة المخاطر:

تمارس اللجنة أعمال مراجعة منهجية إدارة المخاطر في شركة التأمين قبل إعتماها من مجلس إدارتها ومراجعة إستراتيجية إدارة المخاطر بشكل دوري والتحقق من عدم وجود انحرافات بين المخاطر الفعلية التي تأخذها شركة التأمين ومستوى المخاطر المقبولة ، حيث بلغ عدد محاضر إجتماع اللجنة خلال عام 2024 ستة محاضر .

2- لجنة الحوكمة

تتكون لجنة الحوكمة من ثلاثة أعضاء مجلس الإدارة المستقلين وعضوا غير مستقل كما يلي:-

- الدكتور زياد توفيق إسحاق العدوان
- معالي السيد مازن تركي سعود القاضي
- السيد ناصر فايز توفيق عبدالله
- الدكتورة تمارا يعقوب عادل ناصر الدين

مهام لجنة الحوكمة :

تمارس اللجنة أعمال التوجيه والإشراف على إعداد دليل الحوكمة وتحديثه ومراقبة تطبيقه وإعداد تقرير الحوكمة ومتابعة الإمتثال للتشريعات ذات العلاقة بشركة التأمين وأعمالها وإتخاذ الإجراءات اللازمة لتحقيق ذلك، والتنسيق مع دائرة الإمتثال لوضع أسس فعالة للإمتثال لها، حيث بلغ عدد محاضر إجتماع اللجنة خلال عام 2024 محضرين .

3- لجنة الترشيحات والمكافآت

تتكون لجنة الترشيحات والمكافآت من ثلاثة أعضاء مجلس الإدارة المستقلين وعضوا غير مستقل كما يلي:-

- السيد ناصر فايز توفيق عبدالله
- معالي السيد مازن تركي سعود القاضي
- السيد محمد حسن محمد ابو الرب
- السيد عاصم نوري محمد الصغير

مهام لجنة الترشيحات والمكافآت:

تمارس اللجنة أعمالها بالتأكد من استقلالية الأعضاء المستقلين بشكل مستمر وعدم وجود أي تعارض مصالح لأي عضو من أعضاء المجلس، سواء كان ذلك العضو يشغل عضوية مجلس إدارة شركة أخرى، واعتماد احتياجات الشركة من الكفاءات على مستوى الإدارة التنفيذية العليا والموظفين وأسس اختيارهم بالإضافة الى رفع التوصيات اللازمة لمجلس الادارة الخاصة بمنح المكافآت والمزايا والحوافز والرواتب في الشركة ومراجعتها بشكل سنوي، حيث بلغ عدد محاضر إجتماع اللجنة خلال عام 2024 تسعة محاضر .

4- لجنة الإستثمار

تتكون لجنة الإستثمار من ثلاثة أعضاء من مجلس الإدارة منهم إثنان مستقلين وعضوين من الإدارة العليا كما يلي:-

- السيد ناصر فايز توفيق عبدالله
- السيد عاصم نوري محمد الصغير
- السيد محمد أحمد محمد خطاب
- السيد وليد سميح عطيه القططي
- السيد رائد أحمد عبدالله مسلم

مهام لجنة الإستثمار:

تمارس اللجنة أعمالها الخاصة بالاستراتيجيات والأهداف العامة للشركة ودراسة واقتراح الأهداف الاقتصادية للمشاريع والاستثمارات وإعداد الخطط الاستراتيجية للشركة والرؤية المستقبلية لتطوير وزيادة أرباح الشركة ورفعها للمجلس لإقرارها بما فيها اعداد السياسة الاستثمارية وادارة المحفظة الاستثمارية واتخاذ القرارات بشأنها ، حيث بلغ عدد محاضر إجتماع اللجنة خلال عام 2024 سبعة محاضر .

1- دائرة الامتثال

يوجد لدى الشركة دائرة الامتثال مكونة من موظفين وذلك على النحو التالي :

- السيد سفيان القيمري / مدير دائرة الامتثال
 - السيدة امانى ابو غالي / مسؤول
- مهام دائرة الامتثال :

تمارس دائرة الامتثال اعمالها بنشر الوعي والثقافة لدى جميع الموظفين العاملين في الشركة بأهمية الإمتثال، وإبلاغهم بواجباتهم فيما يتعلق بالتشريعات النافذة ، والإبلاغ عن أية مخالفات أو إنتهاكات للقوانين أو الأنظمة أو التعليمات أو القرارات أو الممارسات السليمة بالاضافة الى المتابعة اليومية للامتثال الداخلى لقرارات والتعاميم الادارية .

2- دائرة إدارة المخاطر

يوجد لدى الشركة دائرة المخاطر وتم تعيين مدير للدائرة بمطلع النصف الثاني لعام 2023 ، وتتكون من موظفين وذلك على النحو التالي :

- السيد محمد محمود القاضي / مدير دائرة المخاطر.
 - الانسة امل القطاونة / ضابط إدارة المخاطر
- مهام دائرة المخاطر :

تمارس دائرة المخاطر اعمالها بنشر الوعي والثقافة لدى جميع الموظفين العاملين في الشركة بأهمية المخاطر وضمان نمو الأعمال المستدام مع الاستقرار وإنشاء نهج منظم وذكي لإدارة المخاطر في الشركة بالاضافة الى التطوير والمراجعة الدورية لسجلات المخاطر وقواعد البيانات على مستوى الوحدات من أجل توجيه القرارات بشأن قضايا مخاطر الأعمال. وهذا من شأنه أن يعزز اتباع نهج استباقي في التحليل والإبلاغ والتخفيف من المخاطر الرئيسية المرتبطة بالأعمال من أجل ضمان نمو الأعمال المستدام.

ثامنا: اجتماعات مجلس الإدارة واللجان المنبثقة عن مجلس الإدارة وعدد الاجتماعات وبيان الاعضاء الحاضرين

الاسم		مجلس الإدارة		لجنة التدقيق		لجنة الترشيحات والمكافآت		لجنة الحوكمة		لجنة إدارة المخاطر		لجنة الاستثمار	
عدد الاجتماعات	عدد الحضور	عدد الاجتماعات	عدد الحضور	عدد الاجتماعات	عدد الحضور	عدد الاجتماعات	عدد الحضور	عدد الاجتماعات	عدد الحضور	عدد الاجتماعات	عدد الحضور	عدد الاجتماعات	عدد الحضور
9	9	9				9	8	2	2				
9	9	9	9	9	8							7	7
9	7	9	8										
9	7			9	1	2	2						
9	9	9			8	2	2					7	7
9	7					2	1	6	5				
9	9	9								6	6	7	3
9	9	9			9	8				6	6		
9	9	9	9	9						6	6		
										6	6	7	7
												7	7

* اجتمعت لجنة التدقيق مرة واحدة مع مدقق الحسابات الخارجي خلال عام 2024

رئيس مجلس الإدارة

مازن القاضي

شركة المنارة الإسلامية للتأمين
(المساهمة العامة المحدودة)
عمان – المملكة الأردنية الهاشمية
القوائم المالية الموحدة وتقرير مدقق الحسابات المستقل
للسنة المالية المنتهية في ٣١ كانون الأول ٢٠٢٤

جدول المحتويات

صفحة

١ - ٤

تقرير مدقق الحسابات المستقل

٥

قائمة المركز المالي الموحدة

٦

قائمة المركز المالي اصحاب حقوق الملكية

٧

قائمة المركز المالي حملة الوثائق

٨

قائمة الربح أو الخسارة الموحدة (حملة عقود التأمين)

٩

قائمة الربح أو الخسارة الموحدة (أصحاب حقوق الملكية)

١٠

قائمة الدخل الشامل الموحدة

١١

قائمة التغيرات في حقوق الملكية الموحدة

١٢

قائمة التغيرات في حقوق حملة عقود التأمين الموحدة

١٣

قائمة التدفقات النقدية الموحدة

١٤ - ٦٦

إيضاحات حول القوائم المالية الموحدة

تقرير مدقق الحسابات المستقل

السادة/ المساهمين المحترمين
شركة المنارة الإسلامية للتأمين
(المساهمة العامة المحدودة)
عمان - المملكة الأردنية الهاشمية

تحية طيبة وبعد،،،

الرأي

لقد قمنا بتدقيق القوائم المالية الموحدة المرفقة لشركة المنارة الإسلامية للتأمين المساهمة العامة المحدودة والتي تتكون من قائمة المركز المالي الموحدة كما في ٣١ كانون الأول ٢٠٢٤ وكلاً من قائمة الربح أو الخسارة الموحدة (حملة عقود التأمين) وقائمة الربح أو الخسارة الموحدة (أصحاب حقوق الملكية) وقائمة الدخل الشامل الآخر الموحدة وقائمة التغيرات في حقوق الملكية الموحدة وقائمة التغيرات في حقوق حملة عقود التأمين الموحدة وقائمة التدفقات النقدية الموحدة للسنة المنتهية في ذلك التاريخ وملخصاً لأهم السياسات المحاسبية المتبعة في إعداد هذه القوائم المالية الموحدة والإيضاحات المرفقة بها.

في رأينا، أن القوائم المالية الموحدة المرفقة تظهر بعدالة من كافة النواحي الجوهرية المركز المالي الموحد لشركة المنارة الإسلامية للتأمين المساهمة العامة المحدودة كما في ٣١ كانون الأول ٢٠٢٤ وأدائها المالي وتدفعاتها النقدية الموحدة للسنة المنتهية في ذلك التاريخ، وفقاً لأحكام ومبادئ الشريعة الإسلامية حسبما تقرر هيئة الرقابة الشرعية للشركة وطبقاً لمعايير المحاسبة للمؤسسات المالية الإسلامية الصادرة عن هيئة المحاسبة والمراجعة للمؤسسات المالية الإسلامية.

أساس الرأي

لقد تم تدقيقنا للقوائم المالية الموحدة المرفقة وفقاً لمعايير التدقيق الدولية، وإن حدود مسؤوليتنا بموجب تلك المعايير موضحة في الفقرة الخاصة بمسؤولية المدقق من هذا التقرير. نحن مستقلون عن الشركة وفقاً لقواعد السلوك المهني للمحاسبين المهنين الصادر عن المجلس الدولي لمعايير السلوك المهني للمحاسبين بالإضافة إلى متطلبات السلوك المهني الأخرى لتدقيق القوائم المالية في المملكة الأردنية الهاشمية، وقد تم إلزامنا بهذه المتطلبات وبمتطلبات المجلس الدولي لمعايير السلوك المهني للمحاسبين. وباعتقادنا أن أدلة التدقيق التي حصلنا عليها كافية ومناسبة لإبداء رأينا حول القوائم المالية الموحدة.

أمر آخر

- كما هو مبين في إيضاح رقم (٤٥) حول القوائم المالية الموحدة، تقل نسبة هامش ملاءة الشركة كما في ٣١ كانون الأول ٢٠٢٤ عن النسبة المقررة من قبل البنك المركزي الأردني والبالغة ١٥٠٪.
- إن القوائم المالية الموحدة للسنة المالية المنتهية في ٣١ كانون الأول ٢٠٢٣ والتي تظهر أرقام القوائم المالية الموحدة لأغراض المقارنة قد تم تدقيقها من قبل مدقق حسابات آخر وقد أصدر تقريراً غير متحفظاً حولها بتاريخ ٢٦ أيلول ٢٠٢٤.
- شرعت الشركة بممارسة أعمال التأمين التكافلي منذ بداية العام ٢٠٢٣.

أمور التدقيق الرئيسية

أمور التدقيق الرئيسية هي تلك الأمور التي في تقديرنا المهني ذات أهمية جوهرية في تدقيق القوائم المالية الموحدة للسنة الحالية، وقد تم تناول هذه الأمور في سياق تدقيقنا للقوائم المالية الموحدة وتكوين رأينا حولها، دون إبداء رأيا منفصلاً حول هذه الأمور. وفيما يلي بيان بأهم أمور التدقيق.

كيف تم معالجة أمر التدقيق الرئيسي في تدقيقنا	أمر التدقيق الرئيسي
<p>لقد قمنا بإجراءات التدقيق التالية:</p> <ul style="list-style-type: none"> • فهم وتقييم واختبار الضوابط الرئيسية حول عمليات معالجة المطالبات وتحديد المخصصات. • تقييم كفاءة وقدرات وموضوعية الخبير الاكتواري المعين على أساس مؤهلاتهم المهنية وخبراتهم وتقييم استقلاليتهم. • إجراء اختبارات موضوعية، على أساس العينة، على المبالغ المسجلة للمطالبات التي تم الإخطار بها والمدفوعة. بما في ذلك مقارنة مبلغ المطالبات القائمة مع وثائق المصدر المناسبة لتقييم احتياطيات المطالبات القائمة. • التحقق من اكتمال البيانات المستخدمة كمداخلات في التقييمات الاكتوارية واختبار، على أساس العينة، دقة بيانات المطالبات الأساسية التي يستخدمها الخبير الاكتواري المعين، في تقدير القيمة الحالية للتدفقات النقدية المستقبلية وتعديل المخاطر للمخاطر غير المالية وعنصر الخسارة من خلال مقارنتها بالسجلات المحاسبية والسجلات الأخرى. • قمنا بالاستعانة بمتخصصين اكتواريين لدينا لتقييم الممارسات الاكتوارية للشركة ومدى كفاية المخصصات المحتفظ بها والحصول على تأكيد حول التقرير الصادر عن الخبير الاكتواري المعين. كما قام المتخصصين الاكتواريين لدينا بما يلي: <p>(١) تقييم ما إذا كانت المنهجيات الاكتوارية للشركة متوافقة مع الممارسات الاكتوارية المقبولة عموماً.</p> <p>(٢) تقييم مدى ملائمة أساليب الحساب والافتراضات الاكتوارية الرئيسية المستخدمة وتحليل الحساسية المُنفذ.</p> <p>(٣) تقديم توقعات مستقلة للقيمة الحالية للتدفقات النقدية المستقبلية، وتعديل المخاطر للمخاطر غير المالية وعنصر الخسارة لخطوط الإنتاج المهمة لمقارنتها بالمبالغ المسجلة من قبل الإدارة.</p> <p>(٤) تقييم مدى كفاية وملاءمة الإفصاحات ذات الصلة في القوائم المالية.</p>	<p>تقييم الالتزامات المتعلقة بالمطالبات المتكبدة وعنصر الخسارة.</p> <p>إن تقدير الالتزامات المتعلقة بالمطالبات المتكبدة وعنصر الخسارة ينطوي على درجة كبيرة من الأحكام. ويستلزم ذلك تقدير القيمة الحالية للتدفقات النقدية المستقبلية وتعديل المخاطر غير المالية (التي تشكل جزءاً من التزام المطالبات المتكبدة) وعنصر الخسارة (الذي يشكل جزءاً من التزام التغطية المتبقية). يتم تطبيق تعديل المخاطر غير المالية على القيمة الحالية للتدفقات النقدية المستقبلية المقدرة ويعكس التعويض الذي تطلبه الشركة لتحمل عدم اليقين بشأن مبلغ وتوقيت التدفقات النقدية من المخاطر غير المالية عند وفاء الشركة بالتزاماتها بموجب عقود التأمين. تعتمد القيمة الحالية للتدفقات النقدية المستقبلية على أفضل تقدير لتكلفة النهائية لجميع المطالبات المتكبدة ولكن لم تتم تسويتها في تاريخ التقرير، سواء تم الإبلاغ عنها أم لا. يُثبت عنصر الخسارة في أي وقت خلال فترة التغطية، إذا أشارت الحقائق والظروف إلى أن مجموعة من العقود غير مجدية. يُعاد قياس عنصر الخسارة هذا في تاريخ كل تقرير على أنه الفرق بين المبالغ التدفقات النقدية عند الوفاء المحددة بموجب نموذج القياس العام المتعلق بالخدمة المستقبلية والقيمة الدفترية للالتزام التغطية المتبقية دون عنصر الخسارة.</p> <p>تستعين الشركة بخبير اكتواري خارجي " الخبير الاكتواري المعين" لمساعدتها في تقدير تلك المطلوبات. ويستخدم الخبير مجموعة من المنهجيات لتحديد هذه المطلوبات استناداً إلى عدد من الافتراضات الصريحة أو الضمنية المتعلقة بمبلغ التسوية المتوقع وأنماط تسوية المطالبات.</p> <p>كما في ٣١ كانون الأول ٢٠٢٤، تبلغ تقديرات القيمة الحالية للتدفقات النقدية المستقبلية وتعديل المخاطر للمخاطر غير المالية ٩,٣٧٧,٣١٧ دينار اردني ، كما هو مبين في إيضاح ٩ حول القوائم المالية الموحدة.</p> <p>لقد اعتبرنا هذا الأمر بمثابة أمر تدقيق رئيسي نظراً لعدم اليقين المتأصل في التقدير والاجتهادات الذاتية التي ينطوي عليها تقييم تقديرات القيمة الحالية للتدفقات النقدية المستقبلية وتعديل المخاطر للمخاطر غير المالية الناشئة عن عقود التأمين.</p>

المعلومات الأخرى

المعلومات الأخرى هي تلك المعلومات التي يتضمنها التقرير السنوي للشركة بخلاف القوائم المالية الموحدة وتقريرنا حولها. إن مجلس إدارة الشركة مسؤول عن صحة هذه المعلومات، وإن رأينا حول القوائم المالية الموحدة للشركة لا يشمل هذه المعلومات ولا يتضمن أي شكل من أشكال التأكيد بخصوصها، حيث تقتصر مسؤوليتنا على قراءة هذه المعلومات لتحديد فيما إذا كانت تتضمن أية أخطاء جوهرية أو إذا كانت تتعارض بشكل جوهري مع القوائم المالية الموحدة للشركة أو المعلومات التي حصلنا عليها خلال عملية التدقيق، وإذا تبين لنا نتيجة قيامنا بعملنا وجود خطأ جوهري في هذه المعلومات فإنه يجب علينا الإشارة إلى ذلك في تقريرنا حول القوائم المالية الموحدة للشركة. هذا ولم يتبين لنا أية أمور جوهرية تتعلق بالمعلومات الأخرى يجب الإشارة إليها في تقريرنا حول القوائم المالية الموحدة للسنة الحالية.

مسؤولية مجلس إدارة الشركة عن القوائم المالية الموحدة

إن إعداد وعرض القوائم المالية الموحدة المرفقة بصورة عادلة وفقاً لأحكام ومبادئ الشريعة الإسلامية حسبما تقرره هيئة الرقابة الشرعية للشركة وطبقاً لمعايير المحاسبة للمؤسسات المالية الإسلامية الصادرة عن هيئة المحاسبة والمراجعة للمؤسسات المالية الإسلامية. هي من مسؤولية مجلس إدارة الشركة، وتشمل هذه المسؤولية الإحتفاظ بنظام رقابة داخلي يهدف الى إعداد وعرض القوائم المالية الموحدة بصورة عادلة وخالية من أية أخطاء جوهرية سواء كانت نتيجة خطأ أو إحتيال. وكجزء من مسؤولية مجلس الإدارة عن إعداد القوائم المالية الموحدة، فإنه يجب عليه تقييم مدى قدرة الشركة على الإستمرار كمنشأة مستمرة والإفصاح في القوائم المالية الموحدة، إن لزم، عن كافة الأمور المتعلقة بالإستمرارية بما في ذلك أساس الإستمرارية المحاسبي، ما لم يكن هناك نية لدى مجلس الإدارة بتصفية الشركة أو وقف عملياتها أو لم يكن لديه خيار منطقي آخر بخلاف ذلك.

مسؤولية المدقق عن تدقيق القوائم المالية الموحدة

تهدف إجراءات التدقيق التي نقوم بها الى حصولنا على درجة معقولة من القناعة بأن القوائم المالية الموحدة لا تتضمن أية أخطاء جوهرية سواء كانت نتيجة خطأ أو إحتيال، كما تهدف الى إصدارنا تقريراً يتضمن رأينا حول القوائم المالية الموحدة، وبالرغم من أن درجة القناعة التي نحصل عليها نتيجة إجراءات التدقيق وفقاً لمعايير التدقيق الدولية هي درجة مرتفعة من القناعة، إلا أنها لا تشكل ضماناً لإكتشاف كافة الأخطاء الجوهرية في حال وجودها.

قد تنتج الأخطاء في القوائم المالية الموحدة بسبب الخطأ أو الإحتيال وتعتبر هذه الأخطاء جوهرية إذا كان من المحتمل أن تؤثر بشكل إفرادي أو إجمالي على القرارات الاقتصادية لمستخدمي القوائم المالية.

نعتمد عند قيامنا بإجراءات التدقيق على تقديرنا وشكنا المهني خلال مراحل التدقيق المختلفة، وتشمل إجراءاتنا ما يلي:

- تقييم المخاطر المتعلقة بوجود أخطاء جوهرية في القوائم المالية الموحدة سواء كانت نتيجة خطأ أو إحتيال، ونقوم بمراجعة تلك المخاطر خلال تخطيطنا وتنفيذنا لإجراءات التدقيق وحصولنا على أدلة التدقيق اللازمة لإبداء رأينا حول القوائم المالية الموحدة، منوهين أن مخاطر عدم إكتشاف الأخطاء الجوهرية الناتجة عن الإحتيال هي أكبر من تلك المخاطر الناتجة عن الأخطاء غير المقصودة لما يتضمنه الإحتيال من تواطؤ أو تزوير أو حذف أو تحريف أو تجاوز لأنظمة الضبط والرقابة الداخلية.
- تقييم أنظمة الضبط والرقابة الداخلية المطبقة في الشركة وذلك بهدف تصميم إجراءات التدقيق المناسبة وليس بهدف إبداء رأياً منفصلاً حول مدى فعالية هذه الأنظمة.
- تقييم مدى ملاءمة السياسات المحاسبية المستخدمة من قبل الشركة وتقييم مدى معقولية تقديرات الإدارة بما في ذلك كفاية الإفصاحات الخاصة بها.
- تقييم مدى ملاءمة أساس الإستمرارية المحاسبي المستخدم من قبل إدارة الشركة وتحديد مدى وجود أحداث أو ظروف قد تثير شكوكاً جوهرية حول إستمرارية الشركة وذلك إستناداً الى أدلة التدقيق التي نحصل عليها، وإذا تبين لنا وجود شكوك حول إستمرارية الشركة، فإنه يجب علينا الإشارة في تقريرنا حول القوائم المالية الموحدة الى إفصاحات الإدارة الخاصة بذلك، وإذا لم تتضمن القوائم المالية الموحدة الإفصاحات الكافية، فإنه يجب علينا تعديل تقريرنا حول القوائم المالية الموحدة بما يفيد عدم كفاية الإفصاحات.
- تقييم محتوى وطريقة عرض القوائم المالية الموحدة والإفصاحات الخاصة بها، وتحديد فيما إذا كانت هذه القوائم تعكس العمليات الأساسية للشركة والأحداث الخاصة بها بشكل عادل.
- الحصول على أدلة تدقيق كافية ومناسبة فيما يتعلق بالشركات والأنشطة التجارية التي تتضمنها القوائم المالية الموحدة حيث أن الإشراف على تدقيق القوائم المالية الموحدة وإبداء الرأي حولها هو من مسؤوليتنا وحدنا.
- إبلاغ إدارة الشركة بنطاق وتوقيت عملية التدقيق بالإضافة الى نتائج التدقيق الهامة والتي تتضمن نقاط الضعف الجوهرية التي نلمسها في أنظمة الضبط والرقابة الداخلية خلال عملية التدقيق.
- إبلاغ إدارة الشركة بالتزامنا بقواعد السلوك المهني الخاصة بالإستقلالية وبكافة الأمور التي من شأنها التأثير على إستقلاليتنا والإجراءات الوقائية المتخذة من قبلنا في هذا الخصوص.
- إبلاغ إدارة الشركة بأمور التدقيق الهامة الخاصة بالسنة الحالية والإفصاح عن تلك الأمور بتقريرنا حول القوائم المالية الموحدة، ما لم يكن هناك أية قوانين أو تشريعات لا تجيز قيامنا بذلك أو إذا كانت الأضرار من عملية الإفصاح تفوق المنافع المتوقعة نتيجة ذلك.

تقرير مدقق الحسابات المستقل (تابع)

تقرير حول المتطلبات القانونية

تحتفظ شركة المنارة الإسلامية للتأمين المساهمة العامة المحدودة للسنة المالية المنتهية في ٣١ كانون الأول ٢٠٢٤ بسجلات محاسبية منظمة بصورة أصولية كما في ٣١ كانون الأول ٢٠٢٤ وإن القوائم المالية المرفقة والقوائم المالية الموحدة الواردة في تقرير مجلس الإدارة متفقة معها من كافة النواحي الجوهرية، ونوصي الهيئة العامة بالمصادقة عليها.

التاريخ : ٢٦ اذار ٢٠٢٥

مجموعة العثمان الدولية
محاسبون قانونيون

حسن امين عثمان
إجازة رقم (٦٧٤)



شركة المنارة الإسلامية للتأمين
(المساهمة العامة المحدودة)
قائمة المركز المالي الموحدة
كما في ٣١ كانون الأول ٢٠٢٤
(دينار أردني)

٢٠٢٣	٢٠٢٤	إيضاح
الموجودات		
الاستثمارات		
٤,٧٨٠,٢٤٥	٣,٦٩٠,٢٣٨	٣ ودائع لدى البنوك
٩١,١٣٦	٩٣,٤٠٨	٤ موجودات مالية بالقيمة العادلة من خلال قائمة الدخل
١,٨٥٤,٥٤٦	١,٥٤٣,٣٢٣	٥ موجودات مالية بالقيمة العادلة من خلال الدخل الشامل الآخر
٩٠,١٤٢	٩٠,١٤٢	٦ موجودات مالية بالكلفة المطفأة
١,٨٧١,٠٩١	١,٨٦٤,٢١١	٧ استثمارات عقارية
٨,٦٨٧,١٦٠	٧,٢٨١,٣٢٢	مجموع الاستثمارات
٢٦١,٠٧٣	٥٥٣,٩٨٩	٨ نقد في الصندوق ولدى البنوك
٣٦٦,٩١٩	٧٦٦,٤١٤	١٠ موجودات عقود إعادة التأمين - صافي
٤,٠٥٧,٤٢٦	٤,٠٢٤,٧٥٨	١٢ ممتلكات ومعدات - صافي
١,٢٢٢,٦٩٨	١,٤٨٠,٢٢٨	١٣ موجودات ضريبية مؤجلة
٦٢٨,٥٠٨	٦٥٠,٢٤٤	١٤ موجودات أخرى
١٥,٢٢٣,٧٨٤	١٤,٧٥٦,٩٥٥	مجموع الموجودات
المطلوبات وحقوق حملة عقود التأمين وحقوق الملكية		
المطلوبات		
٩,٠٥٥,٥٩١	١١,٣٣٨,٦٤٨	٩ مطلوبات عقود التأمين
١,١٦٥,١٤٠	٨٠٩,٦٢٥	١٥ بنوك دائنة
٣١٠,٨١٩	١٥٠,٩٩٤	١٦ الذمم الدائنة
٣٠,٣٩٣	٢٧,٨٠٢	١١ مخصص ضريبة الدخل
٦٢,٦٤٤	١٢٧,٤٢٧	١٧ مخصصات مختلفة
٢٥١,٥٢٦	٢٥٦,٦١٨	١٨ مطلوبات أخرى
١٠,٨٧٦,١١٣	١٢,٧١١,١١٤	مجموع المطلوبات
-	-	حقوق حملة عقود التأمين
-	-	فائض حملة عقود التأمين
-	-	مجموع حقوق حملة عقود التأمين
حقوق الملكية		
٥,٦٠٠,٠٠٠	٥,٦٠٠,٠٠٠	٢٠ رأس المال المصرح به (٥,٦٠٠,٠٠٠ دينار / سهم)
(٦٩,١١٨)	(٦٩,١١٨)	٢١ رأس المال المدفوع
٢٣٤,٢٤٣	٢٣٤,٢٤٣	٢٢ خصم الإصدار
١٨٢,٧٢٦	١٨٢,٧٢٦	٢٢ احتياطي إجباري
(٤٥٧,٠١٨)	(٢٦٦,٩٣٨)	٢٣ احتياطي اختياري
(١,١٤٣,١٦٢)	(٣,٦٣٥,٠٧٢)	٢٤ احتياطي القيمة العادلة
٤,٣٤٧,٦٧١	٢,٠٤٥,٨٤١	خسائر مترakمة
٤,٣٤٧,٦٧١	٢,٠٤٥,٨٤١	صافي حقوق الملكية
١٥,٢٢٣,٧٨٤	١٤,٧٥٦,٩٥٥	مجموع حقوق حملة عقود التأمين وحقوق الملكية
١٥,٢٢٣,٧٨٤	١٤,٧٥٦,٩٥٥	مجموع المطلوبات وحقوق حملة عقود التأمين وحقوق الملكية

إن الإيضاحات المرفقة من ١ إلى ٥٥ تعتبر جزءاً لا يتجزأ من هذه القوائم المالية الموحدة

شركة المنارة الإسلامية للتأمين
(المساهمة العامة المحدودة)
قائمة المركز المالي اصحاب حقوق الملكية
كما في ٣١ كانون الأول ٢٠٢٤
(دينار أردني)

٢٠٢٣	٢٠٢٤	إيضاح	
الموجودات			
الاستثمارات			
٢,٤٥١,٢٩٢	٦٤٩,٣٥٠	٣	ودائع لدى البنوك
٩١,١٣٦	٩٣,٤٠٨	٤	موجودات مالية بالقيمة العادلة من خلال قائمة الدخل
١,٨٥٤,٥٤٦	١,٥٤٣,٣٢٣	٥	موجودات مالية بالقيمة العادلة من خلال الدخل الشامل الآخر
٩٠,١٤٢	٩٠,١٤٢	٦	موجودات مالية بالكلفة المطفأة
١,٨٧١,٠٩١	١,٨٦٤,٢١١	٧	استثمارات عقارية
٦,٣٥٨,٢٠٧	٤,٢٤٠,٤٣٤		مجموع الاستثمارات
١٧٧,٥٨٥	٤١٩,٠٨٠	٨	نقد في الصندوق ولدى البنوك
٤٣٥,٨٢١	٦٨٧,٩٨٦	١٠	موجودات عقود إعادة التأمين - صافي
٤,٠٥٧,٤٢٦	٤,٠٢٤,٧٥٨	١٢	ممتلكات ومعدات - صافي
١,٢٢٢,٦٩٨	٩٧٧,٧٦٠	١٣	موجودات ضريبية مؤجلة
٥٩٠,٨٦٥	٥١٨,٥٢٢	١٤	موجودات أخرى
١٢,٨٤٢,٦٠٢	١٠,٨٦٨,٥٤٠		مجموع الموجودات
المطلوبات وحقوق حملة عقود التأمين وحقوق الملكية			
المطلوبات			
٣,٩٩٩,٥٩٣	٢,٦٧٠,٦٥٣	٩	مطلوبات عقود التأمين
١,١٦٥,١٤٠	٨٠٩,٦٢٥	١٥	بنوك دائنة
١١٥,١٤٠	١٣٩,٣٧٥	١٦	الذمم الدائنة
٣٠,٣٩٣	٢٧,٨٠٢	١١	مخصص ضريبة الدخل
٦٢,٦٤٤	١٢٧,٤٢٧	١٧	مخصصات مختلفة
٢,٤٦١,٦٨٧	٢,٦٦٣,٥٩٧		جاري حملة وثائق
٧٢,٩٦١	٨٠,٨٢٢	١٨	مطلوبات أخرى
٧,٩٠٧,٥٥٨	٦,٥١٩,٣٠١		مجموع المطلوبات
حقوق الملكية			
٥,٦٠٠,٠٠٠	٥,٦٠٠,٠٠٠	٢٠	رأس المال المدفوع
(٦٩,١١٨)	(٦٩,١١٨)	٢١	خصم الإصدار
٢٣٤,٢٤٣	٢٣٤,٢٤٣	٢٢	احتياطي إجباري
١٨٢,٧٢٦	١٨٢,٧٢٦	٢٢	احتياطي اختياري
(٤٥٧,٠١٨)	(٢٦٦,٩٣٨)	٢٣	احتياطي القيمة العادلة
(٥٥٥,٧٨٩)	(١,٣٣١,٦٧٤)		خسائر متراكمة
٤,٩٣٥,٠٤٤	٤,٣٤٩,٢٣٩		صافي حقوق الملكية
١٢,٨٤٢,٦٠٢	١٠,٨٦٨,٥٤٠		مجموع المطلوبات وحقوق حملة عقود التأمين وحقوق

إن الإيضاحات المرفقة من ١ إلى ٥٥ تعتبر جزءاً لا يتجزأ من هذه القوائم المالية الموحدة

شركة المنارة الإسلامية للتأمين
(المساهمة العامة المحدودة)
قائمة المركز المالي حملة الوثائق
كما في ٣١ كانون الأول ٢٠٢٤
(دينار أردني)

٢٠٢٣	٢٠٢٤	إيضاح	
الموجودات			
الاستثمارات			
٢,٣٢٨,٩٥٣	٣,٠٤٠,٨٨٨	٣	ودائع لدى البنوك
-	-	٤	موجودات مالية بالقيمة العادلة من خلال قائمة الدخل
-	-	٥	موجودات مالية بالقيمة العادلة من خلال الدخل الشامل الآخر
٢,٣٢٨,٩٥٣	٣,٠٤٠,٨٨٨		مجموع الاستثمارات
٨٣,٤٨٨	١٣٤,٩٠٩	٨	نقد في الصندوق ولدى البنوك
٦٨,٩٠٥	٧٨,٤٢٨	١٠	موجودات عقود إعادة التأمين - صافي
-	٥٠٢,٤٦٨	١٣	موجودات ضريبية مؤجلة
٣٧,٦٤٣	١٣١,٧٢٢	١٤	موجودات أخرى
٢,٤٦١,٦٨٧	٢,٦٦٣,٥٩٧		جاري اصحاب حقوق الملكية
٤,٨٤٢,٨٦٩	٦,٥٥٢,٠١٣		مجموع الموجودات
المطلوبات وحقوق حملة عقود التأمين وحقوق الملكية			
المطلوبات			
٥,٠٥٥,٩٩٨	٨,٦٦٧,٩٩٦	٩	مطلوبات عقود التأمين
١٩٥,٦٧٩	١١,٦٢٠	١٦	الذمم الدائنة
١٧٨,٥٦٥	١٧٥,٧٩٦	١٨	مطلوبات أخرى
٥,٤٣٠,٢٤٢	٨,٨٥٥,٤١٢		مجموع المطلوبات
حقوق الملكية			
(٥٨٧,٣٧٣)	(٢,٣٠٣,٣٩٩)		خسائر متراكمة
(٥٨٧,٣٧٣)	(٢,٣٠٣,٣٩٩)		صافي حقوق الملكية
(٥٨٧,٣٧٣)	(٢,٣٠٣,٣٩٩)		مجموع حقوق حملة عقود التأمين وحقوق الملكية
٤,٨٤٢,٨٦٩	٦,٥٥٢,٠١٣		مجموع المطلوبات وحقوق حملة عقود التأمين وحقوق الملكية

إن الإيضاحات المرفقة من ١ إلى ٥٥ تعتبر جزءاً لا يتجزأ من هذه القوائم المالية الموحدة

شركة المنارة الإسلامية للتأمين
(المساهمة العامة المحدودة)
قائمة الربح أو الخسارة الموحدة (حملة عقود التأمين)
كما في ٣١ كانون الأول ٢٠٢٤
(دينار أردني)

الإيرادات	إيضاح	٢٠٢٤	٢٠٢٣
إيرادات عقود التأمين	٢٥	١٩,٦٤٠,٣٧٦	١٠,٥٦١,٩٠٨
مصروفات عقود التأمين	٢٦	(١٨,٠٧٢,٥٤٥)	(١٠,٢٤٧,٥٠٠)
نتائج أعمال عقود التأمين		١,٥٦٧,٨٣١	٣١٤,٤٠٨
إيرادات عقود إعادة التأمين	٢٧	(٤,٩٤٥,٧٧٠)	(٢,٢٧٤,٦٠٦)
مصروفات عقود إعادة التأمين	٢٨	١,٨٥٤,١٨٣	١,١٩٦,١٧٣
نتائج أعمال عقود إعادة التأمين		(٣,٠٩١,٥٨٧)	(١,٠٧٨,٤٣٣)
صافي نتائج أعمال التأمين		(١,٥٢٣,٧٥٦)	(٧٦٤,٠٢٥)
إيرادات (مصروفات) التمويل - عقود التأمين	٢٩	٧٨,٤٦٢	٢٥٢,٣٦٩
(مصروفات) إيرادات التمويل - عقود إعادة التأمين	٣٠	(٢,٤٥٥)	(٢٧,٢١٤)
صافي نتائج تمويل أعمال التأمين		٧٦,٠٠٧	٢٢٥,١٥٥
حصة حملة عقود التأمين من إيرادات الإستثمارات	٣١	١٢٦,٠٦٩	٥٥,٢٤٣
حصة حملة عقود التأمين من أرباح الموجودات المالية والإستثمارات		-	-
يطرح: حصة أصحاب حقوق الملكية مقابل إدارة محفظة		(٥٠,٤٢٨)	(٢٢,٠٩٧)
مجموع الإيرادات		(١,٣٧٢,١٠٨)	(٥٠٥,٧٢٤)
مصاريف أخرى		-	(١٤,٢٩٨)
حصة أصحاب حقوق الملكية مقابل إدارة عمليات التأمين التكافلي غير موزعة		(٣٥١,٦٦٨)	(٦٧,٣٥١)
إجمالي المصروفات		(٣٥١,٦٦٨)	(٨١,٦٤٩)
عجز حملة عقود التأمين قبل الضريبة		(١,٧٢٣,٧٧٦)	(٥٨٧,٣٧٣)
ضريبة الدخل	١١	-	-
عجز حملة عقود التأمين بعد الضريبة		(١,٧٢٣,٧٧٦)	(٥٨٧,٣٧٣)

إن الإيضاحات المرفقة من ١ إلى ٥٥ تعتبر جزءاً لا يتجزأ من هذه القوائم المالية الموحدة

شركة المنارة الإسلامية للتأمين
(المساهمة العامة المحدودة)
قائمة الربح أو الخسارة الموحدة (أصحاب حقوق الملكية)
كما في ٣١ كانون الأول ٢٠٢٤
(دينار أردني)

٢٠٢٣	٢٠٢٤	ايضاح	الإيرادات
٢,٤٨٣,٠١٦	٢,٨١٩,٥٩٠	٣٣	حصة أصحاب حقوق الملكية مقابل إدارة عمليات التأمين التكافلي
٢٢,٠٩٧	٥٠,٤٢٧	٣٣	حصة أصحاب حقوق الملكية مقابل إدارة محفظة الإستثمار
٢٤٠,٨٢٣	٨٢,٢٩٧	٣١	حصة أصحاب حقوق الملكية من إيرادات الإستثمارات
٦٣,٠٠٠	٣٨,٦٩٣	٣٢	حصة أصحاب حقوق الملكية من أرباح الموجودات المالية
٦٩,٨٣٩	٨٣,٠٦٣	٣٤	إيرادات أخرى
٢,٨٧٨,٧٧٥	٣,٠٧٤,٠٧٠		مجموع الإيرادات
٧,٨٩٢,٦٤٠	٢٢٨,٩٣٣	٢٥	إيرادات عقود التأمين
(٤,٧٩٨,١٥١)	(١,٣٩١,٦٢٢)	٢٦	مصرفات عقود التأمين
٣,٠٩٤,٤٨٩	(١,١٦٢,٦٨٩)		نتائج أعمال عقود التأمين
(١,٨٢٤,٥٠٩)	(١٣٩,٢٤٣)	٢٧	إيرادات عقود إعادة التأمين
(٨٨١,٩٨٧)	٢٨٤,٣٩٩	٢٨	مصرفات عقود إعادة التأمين
(٢,٧٠٦,٤٩٦)	١٤٥,١٥٦		نتائج أعمال عقود إعادة التأمين
٣٨٧,٩٩٣	(١,٠١٧,٥٣٣)		صافي نتائج أعمال التأمين – (المحفظة التجارية)
(٤٠٧,٣٣٧)	(٣٤٤,٣٨٥)	٢٩	(مصرفات) إيرادات التمويل – عقود التأمين
١٠٥,٤٠٥	٨٣,٤٥٨	٣٠	إيرادات (مصرفات) التمويل – عقود إعادة التأمين
(٣٠١,٩٣٢)	(٢٦٠,٩٢٧)		صافي نتائج تمويل أعمال التأمين – (المحفظة التجارية)
(١,٥٨٠,٨٥٣)	(١,٧٠١,٢١٦)	٣٥	نفقات موظفين
(٥٨٧,٣٧٣)	(١,٧٢٣,٧٧٦)		مخصص مقابل القرض الحسن الممنوح لحملة عقود التأمين
(١,٠٥٣,٩١٨)	(١,٠٢٦,٥٢٦)	٣٧	مصاريف إدارية وعمومية
-	(١٦٣,٧٥٦)		استهلاكات و اطفاءات
-	(٦٠,٠٠٠)		مصاريف أخرى
(١٠٠,٠٠٠)	-		مخصص تدني موجودات مالية بالكلفة المطفأة
-	١٣٠,٢٢٤		مخصص خسائر إنتمانية متوقعة
(٣,٣٢٢,١٤٤)	(٤,٥٤٥,٠٥٠)		مجموع المصروفات
(٣٥٧,٣٠٨)	(٢,٧٤٩,٤٤٠)		خسارة السنة قبل الضريبة
-	٢٥٧,٥٣٠	١١	ضريبة الدخل
(٣٥٧,٣٠٨)	(٢,٤٩١,٩١٠)		خسارة السنة
(٠,٠٦٤)	(٠,٤٤٥)	٣٩	حصة السهم من خسارة السنة

إن الإيضاحات المرفقة من ١ إلى ٥٥ تعتبر جزءاً لا يتجزأ من هذه القوائم المالية الموحدة

شركة المنارة الإسلامية للتأمين
(المساهمة العامة المحدودة)
قائمة الدخل الشامل الآخر الموحدة
كما في ٣١ كانون الأول ٢٠٢٤
(دينار أردني)

٢٠٢٣	٢٠٢٤	
(٣٥٧,٣٠٨)	(٢,٤٩١,٩١٠)	خسارة السنة
(٩٥,٠٧٣)	١٩٠,٠٨٠	يضاف: بنود الدخل الشامل الآخر
(٤٥٢,٣٨١)	٢,٣٠١,٨٣٠	حصة أصحاب حقوق الملكية من التغير في إحتياطي القيمة العادلة
		إجمالي الدخل الشامل الآخر للسنة

إن الإيضاحات المرفقة من ١ إلى ٥٥ تعتبر جزءاً لا يتجزأ من هذه القوائم المالية الموحدة

شركة المنارة الإسلامية للتأمين
(المساهمة العامة المحدودة)
قائمة التغيرات في حقوق الملكية الموحدة
كما في ٣١ كانون الأول ٢٠٢٤
(دينار أردني)

رأس المال	خصم إصدار	احتياطي اجباري	احتياطي اختياري	احتياطي القيمة العادلة	خسائر متراكمة	المجموع
٢٠٢٣						
٥,٦٠٠,٠٠٠	(٦٩,١١٨)	٢٣٤,٢٤٣	١٨٢,٧٢٦	(٣٦٦,٤٤١)	(٧٨١,٣٥٨)	٤,٨٠٠,٠٥٢
-	-	-	-	(٩٥,٠٧٣)	(٣٥٧,٣٠٨)	(٤٥٢,٣٨١)
-	-	-	-	٤,٤٩٦	(٤,٤٩٦)	-
٥,٦٠٠,٠٠٠	(٦٩,١١٨)	٢٣٤,٢٤٣	١٨٢,٧٢٦	(٤٥٧,٠١٨)	(١,١٤٣,١٦٢)	٤,٣٤٧,٦٧١
٢٠٢٤						
٥,٦٠٠,٠٠٠	(٦٩,١١٨)	٢٣٤,٢٤٣	١٨٢,٧٢٦	(٤٥٧,٠١٨)	(١,١٤٣,١٦٢)	٤,٣٤٧,٦٧١
-	-	-	-	١٩٠,٠٨٠	(٢,٤٩١,٩١٠)	(٢,٣٠١,٨٣٠)
٥,٦٠٠,٠٠٠	(٦٩,١١٨)	٢٣٤,٢٤٣	١٨٢,٧٢٦	(٢٦٦,٩٣٨)	(٣,٦٣٥,٠٧٢)	٢,٠٤٥,٨٤١

إن الإيضاحات المرفقة من ١ إلى ٥٥ تعتبر جزءاً لا يتجزأ من هذه القوائم المالية الموحدة

شركة المنارة الإسلامية للتأمين
(المساهمة العامة المحدودة)
قائمة التغيرات في حقوق حملة عقود التأمين الموحدة
كما في ٣١ كانون الأول ٢٠٢٤
(دينار أردني)

عجز حملة عقود التأمين	القرض الحسن المقدم من أصحاب حقوق الملكية لتغطية عجز حملة عقود التأمين	صافي حقوق حملة عقود التأمين
الرصيد كما في ١ كانون الثاني ٢٠٢٣	-	-
عجز حملة عقود التأمين	-	(٥٨٧,٣٧٣)
القرض الحسن المقدم من أصحاب حقوق الملكية لتغطية عجز حملة عقود التأمين	٥٨٧,٣٧٣	٥٨٧,٣٧٣
المحول إلى عجز حملة عقود التأمين	(٥٨٧,٣٧٣)	-
الرصيد كما في ٣١ كانون الأول ٢٠٢٣	٥٨٧,٣٧٣	-
٢٠٢٤		
الرصيد كما في ١ كانون الثاني ٢٠٢٤	-	(٢,٣٠٣,٣٩٩)
عجز حملة عقود التأمين	-	(٢,٣٠٣,٣٩٩)
القرض الحسن المقدم من أصحاب حقوق الملكية لتغطية عجز حملة عقود التأمين	٢,٣٠٣,٣٩٩	٢,٣٠٣,٣٩٩
المحول إلى عجز حملة عقود التأمين	(٢,٣٠٣,٣٩٩)	-
الرصيد كما في ٣١ كانون الأول ٢٠٢٤	-	-

إن الإيضاحات المرفقة من ١ إلى ٥٥ تعتبر جزءاً لا يتجزأ من هذه القوائم المالية الموحدة

شركة المنارة الإسلامية للتأمين
(المساهمة العامة المحدودة)
قائمة التدفقات النقدية الموحدة
للسنة المالية المنتهية في ٣١ كانون الأول ٢٠٢٤
(دينار أردني)

٢٠٢٣	٢٠٢٤	إيضاح
التدفقات النقدية من الأنشطة التشغيلية		
(٣٥٧,٣٠٨)	(٢,٧٤٩,٤٤٠)	خسارة السنة قبل الضريبة
١٢٢,٤٤٥	١٦٣,٧٥٦	التعديلات:
١٠٠,٠٠٠	-	استهلاكات
(١٣٤,٨٦٣)	(٢,٥٨٥,٦٨٤)	مخصص تدني موجودات مالية بالكلفة المطفأة
١,٤٧٦,١٤٤	(٣٩٩,٤٩٥)	التدفقات النقدية من الأنشطة التشغيلية قبل التغير في بنود رأس المال العامل
٥,٩٧٨	(٢١,٧٣٦)	موجودات عقود إعادة التأمين - صافي
(٢,٩٣٤,٩٥٨)	٢,٢٨٣,٠٥٧	موجودات أخرى
١٨٢,٣٧١	(١٥٩,٨٢٥)	مطلوبات عقود التأمين
(١٢٧,٨٤٠)	٦٩,٨٧٥	ذمم دائنة
	(٨١٣,٨٠٨)	مطلوبات أخرى
(١,٥٣٣,١٦٨)		صافي التدفقات النقدية المستخدمة في الأنشطة التشغيلية قبل ضريبة الدخل
-	-	المدفوعة
(١,٥٣٣,١٦٨)	(٨١٣,٨٠٨)	ضريبة الدخل المدفوعة
		صافي التدفقات النقدية المستخدمة في الأنشطة التشغيلية
التدفقات النقدية من الأنشطة الإستثمارية		
٢,٥١٧,٧٥٠	١,٠٩٠,٠٠٧	ودائع لدى البنوك
(٤٣٩,٤٤١)	٥٠١,٣٠٣	موجودات مالية من خلال الدخل الشامل الآخر
(١,٠٤٥)	(٢,٢٧٢)	موجودات مالية من خلال قائمة الدخل
(٤٠٧,٣٣٨)	(٢٣,٥٣٨)	إستثمارات عقارية
(٣٧,٥١٠)	(١٠٠,٦٧٠)	ممتلكات ومعدات
٢,٥٩١	(٢,٥٩١)	مخصص ضريبة الدخل
١,٦٣٥,٠٠٧	١,٤٦٢,٢٣٩	صافي التدفقات النقدية من الأنشطة الإستثمارية
التدفقات النقدية المستخدمة في الأنشطة التمويلية		
(٤,٧٩١)	(٣٥٥,٥١٥)	بنوك دائنة
(٤,٧٩١)	(٣٥٥,٥١٥)	صافي التدفقات النقدية المستخدمة في الأنشطة التمويلية
٩٧,٠٤٨	٢٩٢,٩١٦	صافي التغير في النقد وما في حكمه
١٦٤,٠٢٥	٢٦١,٠٧٣	النقد وما في حكمه في بداية السنة
٢٦١,٠٧٣	٥٥٣,٩٨٩	النقد وما في حكمه في نهاية السنة

٤٠

إن الإيضاحات المرفقة من ١ إلى ٥٥ تعتبر جزءاً لا يتجزأ من هذه القوائم المالية الموحدة

شركة المنارة الإسلامية للتأمين
(المساهمة العامة المحدودة)
إيضاحات حول القوائم المالية الموحدة
للسنة المالية المنتهية في ٣١ كانون الأول ٢٠٢٤

إيضاح ١- الوضع النظامي وطبيعة النشاط

تأسست شركة المنارة الإسلامية للتأمين (شركة المنارة للتأمين وقبلها شركة البحار العربية للتأمين) في عام ١٩٧٤ وسجلت كشركة مساهمة عامة برأسمال قدره ١٥٠,٠٠٠ دينار مقسم إلى ١٥٠,٠٠٠ سهم بقيمة إسمية دينار للسهم الواحد. هذا وقد جرت عدة تعديلات على رأس المال ليصبح رأس المال المصرح به والمدفوع ٥,٦٠٠,٠٠٠ دينار/ سهم. إن مركز تسجيل الشركة هو المملكة الأردنية الهاشمية.

تقوم الشركة بمزاولة أعمال التأمين والتي تتضمن تأمين المركبات والبحري والنقل والطيران والحريق والأضرار الأخرى للممتلكات والمسؤولية والطبي والحوادث الشخصية.

إن أسهم الشركة مدرجة في بورصة عمان للأوراق المالية - الأردن.

تم إقرار القوائم المالية الموحدة المرفقة من قبل مجلس إدارة الشركة في جلسته المنعقدة بتاريخ ٢٦ آذار ٢٠٢٥ وتتطلب هذه القوائم المالية الموحدة موافقة الهيئة العامة للمساهمين.

إيضاح ٢- أهم السياسات المحاسبية

١-٢ أسس إعداد القوائم المالية الموحدة

تم إعداد القوائم المالية الموحدة للشركة وفقاً للمعايير الصادرة عن هيئة المحاسبة والمراجعة للمؤسسات المالية الإسلامية ووفقاً للقوانين المحلية النافذة وبموجب النماذج الموضوعة من البنك المركزي الأردني - دائرة الرقابة على أعمال التأمين وفي حال عدم وجود معايير محاسبية صادرة عن هيئة المحاسبة والمراجعة للمؤسسات المالية الإسلامية يتم تطبيق معايير المحاسبة الدولية الصادرة عن مجلس معايير المحاسبة الدولية وذلك بما لا يخالف أحكام الشريعة الإسلامية.

تم إعداد القوائم المالية الموحدة وفقاً لمبدأ التكلفة التاريخية باستثناء الموجودات المالية بالقيمة العادلة من خلال بيان الدخل والموجودات المالية بالقيمة العادلة من خلال الدخل الشامل الآخر التي تظهر بالقيمة العادلة بتاريخ البيانات المالية.

إنّ الدينار الأردني هو عملة إظهار القوائم المالية الموحدة والذي يُمثل العملة الرئيسية للشركة.

إنّ أهم السياسات المحاسبية المتبعة في إعداد القوائم المالية الموحدة قد تم تطبيقها وفقاً لمبدأ الثبات لجميع السنوات المعروضة إلا إذا ذكر خلاف ذلك.

إنّ إعداد القوائم المالية يتطلب استخدام تقديرات محاسبية هامة ومحددة، كما يتطلب أيضاً من الإدارة استخدام تقديراتها الخاصة في عملية تطبيق السياسات المحاسبية للشركة.

أسس توحيد القوائم المالية

تمثل القوائم المالية الموحدة القوائم المالية للشركة والشركات التابعة لها والخاضعة لسيطرتها. تتحقق السيطرة عندما تمتلك الشركة القدرة على التحكم في السياسات المالية والتشغيلية للشركات التابعة وذلك للحصول على منافع من أنشطتها، ويتم استبعاد المعاملات والأرصدة والإيرادات والمصروفات المتبادلة بالكامل فيما بين الشركة والشركات التابعة لها. وفيما يلي عرض للشركات التابعة التي يتم توحيد قوائمها المالية مع القوائم المالية للشركة الأم:

اسم الشركة التابعة	رأس المال	نسبة الملكية	بلد التأسيس
البحار للاستثمار والتجارة ذ.م.م	٧٩,٥٠٣	٪١٠٠	الأردن
ما وراء البحار للاستثمارات العقارية م.خ.م	٥٠,٠٠٠	٪١٠٠	الأردن
آبار للاستثمار والتطوير العقاري ذ.م.م	١,٥٠٠	٪١٠٠	الأردن

يتم توحيد نتائج عمليات الشركات التابعة في قائمة الدخل الموحدة من تاريخ تملكها وهو التاريخ الذي يجري فيه فعلياً انتقال سيطرة الشركة على الشركات التابعة، ويتم توحيد نتائج عمليات الشركات التابعة التي تم التخلص منها في قائمة الدخل الموحدة حتى تاريخ التخلص وهو التاريخ الذي تفقد الشركة فيه السيطرة على الشركات التابعة.

يتم إعداد القوائم المالية للشركات التابعة كما في نفس السنة المالية في شركة التأمين، إذا كانت الشركات التابعة تتبع سياسات محاسبية تختلف عن تلك المتبعة في شركة التأمين فيتم إجراء التعديلات اللازمة على القوائم المالية للشركات التابعة لتتطابق مع السياسات المحاسبية المتبعة في شركة التأمين.

إيضاح ٢- أهم السياسات المحاسبية (تابع)

٢-٢ التغييرات في السياسات المحاسبية والإفصاحات:

١. معايير وتفسيرات وتعديلات جديدة سارية المفعول من ١ كانون الثاني ٢٠٢٣

قامت الشركة بتطبيق معيار التقارير المالية الدولي رقم ١٧ - عقود التأمين، حيث قامت بتقييم أثر تطبيق المعيار وتحديد الفجوة بين الوضع السابق ومتطلبات المعيار وإعداد نظام تقييم المخاطر من خلال نماذج إحصائية إكتوارية لعقود التأمين المختلفة بالإضافة إلى تحديث أنظمة تقنية المعلومات بما يضمن توافر كل قواعد البيانات اللازمة لتطبيق النماذج الإكتوارية وإعداد نظم تقدير التدفقات النقدية المستقبلية للعقود، وتحديد القيمة الحالية للنقود، بالإضافة إلى تحديث السياسات والإجراءات المحاسبية وتحديث السياسات والإجراءات التشغيلية الأخرى مما كان له أثر على البيانات المالية، كما قامت الشركة بإعادة تقييم النماذج المستخدمة في الاعتراف بالإيرادات عقود التأمين حسب متطلبات المعيار كما تظهر في السياسات المطبقة في إيضاح رقم (٤،٢).

يحل المعيار الدولي لإعداد التقارير المالية رقم ١٧ محل عقود التأمين الخاصة بالمعيار الدولي لإعداد التقارير المالية رقم ٤ للفترة السنوية في أو بعد ١ كانون الثاني ٢٠٢٣.

٢. معايير وتفسيرات وتعديلات جديدة غير سارية المفعول بعد

أصدرت هيئة المحاسبة والمراجعة للمؤسسات المالية الإسلامية (AAOIFI) كل من معيار المحاسبة المالي رقم (٤٢) المتعلق بالعرض والإفصاح في القوائم المالية للمؤسسات التكافلية، ومعيار المحاسبة المالية رقم (٤٣) المتعلق بالمحاسبة عن التكافل (الاثبات والقياس) الواجبة التطبيق للسنوات المالية التي تبدأ في أو بعد ١ كانون الثاني ٢٠٢٥.

أعدت الشركة ذكر المعلومات المقارنة لعام ٢٠٢٢ بتطبيق الأحكام الانتقالية في الملحق ج للمعيار الدولي لإعداد التقارير المالية رقم ١٧، ويمكن تلخيص طبيعة التغييرات في السياسات المحاسبية، على النحو التالي:

١-١ التغييرات في التصنيف والقياس

لم يغير اعتماد المعيار الدولي لإعداد التقارير المالية، رقم ١٧ تصنيف عقود التأمين الخاصة بالشركة.

يضع المعيار الدولي لإعداد التقارير المالية رقم ١٧ مبادئ محددة للاعتراف بعقود التأمين الصادرة وعقود إعادة التأمين التي تحتفظ بها الشركة وقياسها.

بموجب المعيار الدولي لإعداد التقارير المالية رقم ١٧، فإن عقود التأمين الصادرة للشركة وعقود إعادة التأمين المحتفظ بها كلها مؤهلة للقياس من خلال تطبيق نهج تخصيص الأقساط (PAA) بحيث أنه يبسط قياس عقود التأمين مقارنة بالنموذج العام GMM.

تختلف مبادئ القياس الخاصة بنهج تخصيص الأقساط (PAA) عن "نهج الأقساط المكتسبة" الذي تستخدمه الشركة بموجب المعيار الدولي لإعداد التقارير المالية رقم ٤ في المجالات الرئيسية التالية:

- تعكس الالتزامات المتعلقة بالتغطية المتبقية الأقساط المستلمة مطروحا منها التدفقات النقدية لاقتناء التأمين المؤجلة والمبالغ المعترف بها في إيرادات خدمات التأمين المقدمة.
- يشمل قياس الالتزامات المتعلقة بالتغطية المتبقية تعديلا للقيمة الزمنية للنقود وتأثير المخاطر المالية حين يكون تاريخ استحقاق القسط وفترة الخدمات ذات الصلة أكثر من ١٢ شهرا.
- ينطوي قياس الالتزامات المتعلقة بالتغطية المتبقية على تقييم صريح لتسوية المخاطر بالنسبة للمخاطر غير المالية عندما تكون مجموعة من العقود (مكونة للخسارة) من أجل حساب عنصر الخسارة (ربما كانت تشكل في السابق جزءا من مخصص احتياطي المخاطر غير المنتهية).
- يتم تحديد قياس المسؤولية عن المطالبات المتكبدة (سابقا هي المطالبات الموقوفة المبلغة وغير المبلغة IBNR) على أساس القيمة المتوقعة المخصومة المرجحة بالاحتمالات ويتضمن تعديلا صريحا للمخاطر غير المالية، وتشمل المسؤولية التزام الشركة بدفع نفقات التأمين المتكبدة الأخرى.
- ويعدل قياس الأصل للتغطية المتبقية (الذي يعكس أقساط إعادة التأمين المدفوعة مقابل إعادة التأمين المحتفظ بها) ليشمل مكون استرداد الخسائر، ليعكس الاسترداد المتوقع من خسائر العقود (المكونة للخسارة) عندما تبتدأ إعادة تأمين هذه العقود الخسارة (المكونة للخسارة).

إيضاح ٢- أهم السياسات المحاسبية (تابع)

٢-١ التغييرات في العرض والإفصاح

للعرض في قائمة المركز المالي، تقوم الشركة بتجميع عقود التأمين الصادرة وعقود إعادة التأمين المحتفظ بها، على التوالي وتقدم بشكل منفصل:

- محافظ عقود التأمين الصادرة والتي هي أصول.
 - محافظ عقود التأمين والتي تعتبر التزامات.
 - محافظ عقود إعادة التأمين المحتفظ بها والتي هي أصول.
 - محافظ عقود إعادة التأمين المحتفظ بها والتي هي التزامات.
- المحافظ المشار إليها أعلاه هي تلك التي تم إنشاؤها عند الاعتراف الأولي وفقا لمتطلبات المعيار الدولي لإعداد التقارير المالية رقم ١٧. تتضمن محافظ عقود التأمين الصادرة أي أصول للتدفقات النقدية لاقتناء التأمين. تم تغيير وصف البنود في قائمة الربح أو الخسارة والدخل الشامل الآخر بشكل كبير مقارنة بالعام السابق.
- في السابق، أبلغت الشركة عن البنود التالية: (إجمالي الاشتراكات (الاقساط) المكتتبة، صافي الاشتراكات (الاقساط) المكتتبة، التغييرات في احتياطات الاشتراكات (الاقساط)، إجمالي مطالبات التأمين، صافي مطالبات التأمين).
- بدلاً من ذلك، يتطلب المعيار الدولي لإعداد التقارير المالية رقم ١٧ عرضاً منفصلاً لما يلي:

- إيرادات التأمين
 - مصاريف خدمات التأمين
 - إيرادات أو مصروفات تمويل التأمين
 - الإيرادات أو المصروفات من عقود إعادة التأمين المحتفظ بها
- تقدم الشركة معلومات نوعية وكمية مفصلة حول:
- المبالغ المعترف بها في بياناتها المالية من عقود التأمين
 - الأحكام الهامة، والتغييرات في تلك الأحكام، عند تطبيق المعيار.

٣-١ الانتقال (الأساليب المستخدمة والأحكام المطبقة في تحديد المبالغ الانتقالية للمعيار الدولي لإعداد التقارير المالية رقم ١٧)

في تاريخ الانتقال، ١ كانون الثاني ٢٠٢٢، قامت الشركة بما يلي:

- تحديد والاعتراف بقياس كل مجموعة من عقود التأمين كما لو كان المعيار الدولي لإعداد التقارير المالية رقم ١٧ يطبق دائماً.
- تحديد والاعتراف بقياس الأصول للتدفقات النقدية لاقتناء عقود التأمين كما لو كان المعيار الدولي لإعداد التقارير المالية رقم ١٧ مطبقاً دائماً. ومع ذلك، لم يتم إجراء أي تقييم لقابلية الاسترداد قبل تاريخ الانتقال. بينما في تاريخ الانتقال تم إجراء تقييم قابلية الاسترداد ولم يتم تحديد أي خسارة تدني في القيمة.
- إلغاء الاعتراف بأي أرصدة قائمة لم تكن لتوجد لو كان المعيار الدولي لإعداد التقارير المالية رقم ١٧ يطبق دائماً.
- الاعتراف بأي فرق صافي ناتج في حقوق حملة عقود التأمين.

إيضاح ٢- أهم السياسات المحاسبية (تابع)

المنهج الرجعي الكامل (التطبيق الكامل بأثر رجعي)

قامت الشركة بتطبيق النهج الرجعي الكامل (التطبيق الكامل بأثر رجعي) على عقود التأمين السارية في تاريخ الانتقال والتي نشأت قبل تاريخ الانتقال، حيث أن أغلب عقود التأمين الصادرة لا تزيد فترة تغطيتها عن ١٢ شهر. وفيما يلي أثر تطبيق معيار التقرير المالي الدولي رقم (١٧) على الأرصدة في الأول من كانون الثاني ٢٠٢٢ في البيانات المالية:

الإضافات

٤٨١,٥٨٢	تكاليف الاقتناء المؤجلة
٧٧٣,٤٦٧	الخصم - مصاريف/إيرادات التمويل - عقود التأمين
٢٠٧,٥١١	تعديلات المخاطر - عقود إعادة التأمين
١٠٤,٥٤٤	تعديلات المخاطر - المستردات المتوقعة
١,٥٦٧,١٠٤	مجموع الإضافات

الإقتطاعات

(١٢٠,٦٥٩)	عمولات غير مكتسبة
(٤٠٠,٩٣٢)	بدل خدمة إصدار غير مكتسبة
(٤٦٨,٧٠٧)	تعديلات المخاطر - عقود التأمين
(١٦١,٠٦٥)	الخصم - مصاريف/إيرادات التمويل - عقود إعادة التأمين
(٣٥٠,٩٥٠)	العقود المحملة بالخسارة - عقود التأمين
(٢٠٠,٦٥٦)	الخصم - مصاريف/إيرادات التمويل - المستردات المتوقعة
(١,٧٠٢,٩٦٩)	مجموع الإقتطاعات

(١٣٥,٨٦٥)

إجمالي تأثير التحول

٢-٣ استخدام التقديرات والافتراضات

إن إعداد البيانات المالية وتطبيق السياسات المحاسبية يتطلب من إدارة الشركة القيام بتقديرات واجتهادات تؤثر في مبالغ الموجودات والمطلوبات المالية والإفصاح عن الالتزامات المحتملة. كما أن هذه التقديرات والاجتهادات تؤثر في الإيرادات والمصاريف والمخصصات وكذلك في التغييرات في القيمة العادلة التي تظهر ضمن حقوق الملكية و/أو حقوق حملة عقود التأمين. وبشكل خاص يتطلب من إدارة الشركة إصدار أحكام واجتهادات هامة لتقدير مبالغ التدفقات النقدية المستقبلية وأوقاتها. إن التقديرات المذكورة مبنية بالضرورة على فرضيات وعوامل متعددة لها درجات متفاوتة من التقدير وعدم التيقن وأن النتائج الفعلية قد تختلف عن التقديرات وذلك نتيجة التغييرات الناجمة عن أوضاع وظروف تلك التقديرات في المستقبل، وإن تقدير اتنا ضمن البيانات المالية معقولة ومفصلة على النحو التالي:

أ. الخسائر الائتمانية المتوقعة

تم احتساب مخصص خسائر ائتمانية متوقعة وفقاً لمتطلبات المعيار الدولي للتقارير المالية رقم (٩). ويتطلب تحديد مخصص خسائر ائتمانية متوقعة من إدارة الشركة إصدار أحكام واجتهادات هامة لتقدير مبالغ التدفقات النقدية المستقبلية وأوقاتها، بالإضافة إلى تقدير أي زيادة جوهرية في المخاطر الائتمانية للأصول المالية بعد الاعتراف المبدئي بها، بالإضافة إلى الأخذ بعين الاعتبار معلومات القياس المستقبلية لخسائر الائتمانية المتوقعة. تقوم شركة التأمين برصد مخصص مقابل ذمم التأمين بينها وبين شركات التأمين المحلية وشركات إعادة التأمين الخارجية التي لم يتم حلها والتي تزيد مدة استحقاقها عن عام واحد.

ب. التدني في قيمة الموجودات المالية

تقوم الشركة بمراجعة القيم المثبتة في السجلات للموجودات المالية في تاريخ البيانات المالية لتحديد فيما إذا كانت هنالك مؤشرات تدل على تدني في قيمتها افرادياً أو على شكل مجموعة، وفي حالة وجود مثل هذه المؤشرات فإنه يتم تقدير القيمة القابلة للاسترداد من أجل تحديد خسارة التدني.

إيضاح ٢ - أهم السياسات المحاسبية (تابع)

٢-٣ استخدام التقديرات والافتراضات (تابع)

ج . ضريبة الدخل
يمثل مصاريف الضرائب مبالغ الضرائب المستحقة والضرائب المؤجلة.

الضرائب المستحقة

تحتسب مصاريف الضرائب المستحقة على أساس الأرباح الخاضعة للضريبة، وتختلف الأرباح الخاضعة للضريبة عن الأرباح المعلنة في بيان الدخل لأن الأرباح المعلنة تشمل إيرادات غير خاضعة للضريبة أو مصاريف غير قابلة للتنازل في السنة المالية وإنما في سنوات لاحقة أو الخسائر المتراكمة المقبولة ضريبياً أو بنود ليست خاضعة أو مقبولة للتنازل لأغراض ضريبية.

تحتسب الضرائب بموجب النسب الضريبية المقررة بموجب القوانين والأنظمة والتعليمات في المملكة الأردنية الهاشمية.

الضرائب المؤجلة

إن الضرائب المؤجلة هي الضرائب المتوقعة دفعها أو استردادها نتيجة الفروقات الزمنية المؤقتة بين قيمة الموجودات أو المطلوبات في البيانات المالية والقيمة التي يتم احتساب الربح الضريبي على أساسها. يتم احتساب الضرائب باستخدام طريقة الإلتزام بالبيانات المالية وتحتسب الضرائب المؤجلة وفقاً للنسب الضريبية التي يتوقع تطبيقها عند تسوية الإلتزام الضريبي أو تحقيق الموجودات الضريبية المؤجلة.

يتم مراجعة رصيد الموجودات الضريبية المؤجلة في تاريخ البيانات المالية ويتم تخفيضها في حالة توقع عدم إمكانية الاستفادة من تلك الموجودات الضريبية جزئياً أو كلياً أو بتسديد الإلتزام الضريبي أو انتفاء الحاجة له.

ح . الممتلكات والمعدات والموجودات غير الملموسة

تقوم إدارة الشركة بإعادة تقدير الأعمار الإنتاجية للموجودات الملموسة وغير الملموسة بشكل دوري لغايات احتساب الاستهلاكات والاطفاءات السنوية اعتماداً على الحالة العامة لتلك الموجودات وتقديرات الأعمار الإنتاجية المتوقعة في المستقبل، ويتم قيد خسارة التدني (إن وجدت) في قائمة الأرباح والخسائر.

خ . القيمة الحالية للتدفقات النقدية المستقبلية

تعرف التدفقات النقدية على أنها جميع المبالغ المتوقعة تحصيلها والمتوقع دفعها ضمن حدود عقد التأمين / عقد إعادة التأمين المحتفظ به بعد تعديلها لتعكس توقيت وعدم التأكد من تلك المبالغ، وذلك بناء على فرضيات إكتوارية وخبرة الشركة في إدارة مجموعة عقود التأمين / عقود إعادة التأمين المحتفظ بها.

تم الاعتراف بالتدفقات النقدية المستقبلية بالقيمة الحالية، حيث تقدم هذه الفقرة لمحة عامة عن البنود التي من المرجح أن يتم تعديلها مادياً بسبب التغيرات في التقديرات والافتراضات في الفترات اللاحقة، ويتم تضمين معلومات مفصلة حول كل من هذه التقديرات في الإيضاحات أدناه جنباً إلى جنب مع معلومات حول أساس الحساب لكل بند متأثر في البيانات المالية.

وعند تطبيق متطلبات القياس وفقاً للمعيار الدولي لإعداد التقارير المالية رقم ١٧، تم استخدام المدخلات والأساليب التالية التي تتضمن تقديرات مهمة، ويتم تقدير القيمة الحالية للتدفقات النقدية المستقبلية باستخدام سيناريوهات حتمية، ويتم اشتقاق الافتراضات المستخدمة في السيناريوهات الحتمية لتقريب المتوسط المرجح للاحتمال لمجموعة كاملة من السيناريوهات.

إيضاح ٢- أهم السياسات المحاسبية (تابع)

٢-٣ استخدام التقديرات والافتراضات (تابع)

خ - ١ معدلات الخصم

تم استخدام النهج التدريجي التصاعدي لاشتقاق معدل الخصم للتدفقات النقدية التي لا تختلف بناء على عوائد البنود الأساسية في العقود المشاركة (باستثناء عقود الاستثمار التي لا تحتوي على ميزة المشاركة التقديرية DPF التي لا تدخل في نطاق المعيار الدولي لإعداد التقارير المالية رقم ١٧). وبموجب هذا النهج، يتم تحديد معدل الخصم على أنه العائد الخالي من المخاطر المعدل للاختلافات في خصائص السيولة بين الأصول المالية المستخدمة لاشتقاق العائد الخالي من المخاطر والتدفقات النقدية ذات الصلة (المعروفة باسم علاوة عدم السيولة)، حيث تم اشتقاق العائد الخالي من المخاطر باستخدام أسعار المقايضة المتاحة في السوق المقومة بنفس عملة منتج التأمين الذي يتم قياسه أو بعملة معادلة لعملة المنتج ويتم تعديلها بتسويات فروقات العملة.

يتم احتساب معدلات الخصم من خلال مقارنة المنحنى الخالي من المخاطر بالدولار الأمريكي مع عوائد السندات الحكومية الأردنية الصادرة عن البنك المركزي الأردني. يتم توقع عوائد السندات السيادية للبنك المركزي الأردني باستخدام أداة نيلسون - نموذج سيجل. يتم بعد ذلك إضافة متوسط الفارق بين هيكلي الأجلين إلى معدلات الفائدة الخالية من المخاطر بالدولار الأمريكي وإلى تعديل القابلية للقلب حسب ما يحدده، يمثل الفارق الذي يتم إضافته المخاطر الائتمانية المتعلقة بمخاطر التخلف عن السداد السيادي للأردن ومخاطر عدم السيولة المتعلقة بالديون السندات الحكومية.

خ - ٢ تقديرات التدفقات النقدية المستقبلية للوفاء بعقود التأمين

يشمل قياس كل مجموعة من العقود في نطاق المعيار الدولي لإعداد التقارير المالية رقم ١٧ جميع التدفقات النقدية المستقبلية داخل حدود كل مجموعة من العقود، وتستند تقديرات هذه التدفقات النقدية المستقبلية إلى التدفقات النقدية المستقبلية المتوقعة المرجحة بالاحتمالات، وتقدر الشركة التدفقات النقدية المتوقعة واحتمال حدوثها في تاريخ القياس. في وضع هذه التوقعات، تستخدم الشركة معلومات حول الأحداث الماضية والظروف الحالية وتوقعات الظروف المستقبلية، وتقدير الشركة للتدفقات النقدية المستقبلية هو متوسط مجموعة من السيناريوهات التي تعكس النطاق الكامل للنتائج المحتملة، ويحدد كل سيناريو مقدار التدفقات النقدية وتوقيتها واحتمالها، ويتم حساب المتوسط المرجح الاحتمالي للتدفقات النقدية المستقبلية باستخدام سيناريو حتمي يمثل المتوسط المرجح للاحتمال لمجموعة من السيناريوهات.

وعند وضع الفرضيات التي تخص تقدير التدفقات النقدية لمجموعات عقود التأمين، قامت الشركة بالأخذ بعين الاعتبار كل من المخاطر المتأصلة ومستوى التجميع واحتمالية تصفية العقد قبل تاريخ انتهاء التغطية التأمينية، وغيرها من الممارسات المتوقعة من حامل عقد التأمين، وغيرها من العوامل التي من الممكن أن تؤثر على التقديرات ومصادر المعلومات لهذه العوامل.

عندما يتم تحديد تقديرات التدفقات النقدية المتعلقة بالمصروفات على مستوى المحفظة أو أعلى، يتم تخصيصها لمجموعات العقود على أساس منهجي مثل طريقة التكلفة المباشرة، وقررت شركة التأمين أن هذه الطريقة تؤدي إلى تخصيص منهجي وعقلاني، حيث يتم تطبيق طرق مماثلة باستمرار لتخصيص نفقات ذات طبيعة مماثلة، وعادة ما يتم تخصيص التدفقات النقدية للاقتناء لمجموعات العقود على أساس إجمالي الأقساط المكتتبة.

خ - ٣ إيرادات (مصاريف) التمويل - عقود التأمين وعقود إعادة التأمين

تشمل إيرادات أو مصروفات تمويل التأمين التغير في القيمة الدفترية لمجموعة عقود التأمين الناشئة عن:

- أ- تأثير القيمة الزمنية للنقود والتغيرات في القيمة الزمنية للنقود.
- ب- تأثير المخاطر المالية والتغيرات في المخاطر المالية.

بالنسبة للعقود المقاسة بموجب نهج تخصيص الأقساط PAA ، فإن المبالغ الرئيسية ضمن إيرادات أو مصروفات تمويل التأمين هي:

- أ- الأرباح المترتبة على المسؤولية عن المطالبات المتكبدة LIC.
- ب- تأثير التغيرات في أسعار الأرباح والافتراضات المالية الأخرى.

تقوم الشركة بتصنيف التغيرات في تعديل المخاطر غير المالية ضمن نتيجة خدمة التأمين وإيرادات أو مصروفات تمويل التأمين. بالنسبة للعقود التي تم قياسها بموجب نهج تخصيص الأقساط PAA ، تشمل الشركة جميع إيرادات أو مصروفات تمويل التأمين للفترة في الربح أو الخسارة (أي يتم تطبيق خيار الربح أو الخسارة (خيار PL)).

إيضاح ٢- أهم السياسات المحاسبية (تابع)

٢-٣ استخدام التقديرات والافتراضات (تابع)

ط. تعديلات المخاطر غير المالية

مبلغ مالي ترصده الشركة مقابل حالة عدم التأكد من مبلغ وتوقيت التدفقات النقدية الناشئة عن المخاطر غير المالية بناء على فرضيات إكتوارية وخبرة الشركة في إدارة مجموعة عقود التأمين / عقود إعادة التأمين المحتفظ بها.

يتم تطبيق تعديل المخاطر للمخاطر غير المالية على القيمة الحالية للتدفقات النقدية المستقبلية المقدرة ويعكس التعويض الذي تحتاجه الشركة لتحمل عدم اليقين بشأن مقدار وتوقيت التدفقات النقدية من المخاطر غير المالية حيث تقوم الشركة بتنفيذ عقود التأمين، وبالنسبة لعقود إعادة التأمين المحتفظ بها، يمثل تعديل المخاطر للمخاطر غير المالية مقدار المخاطر التي يتم نقلها من قبل الشركة إلى شركة إعادة التأمين.

قامت الشركة باحتساب تعديلات المخاطر غير المالية باستخدام طريقة (Mack Chain Method) بمستوى ثقة يبلغ (٧٥٪)، وعلى مستوى المحفظة التأمينية.

قامت الشركة بفصل الأثر المالي لتعديلات المخاطر غير المالية بين نتائج أعمال عقود التأمين ونتائج تمويل أعمال التأمين.

ظ. المكونات غير التأمينية

عقود التأمين هي عقود تقبل الشركة بموجبها مخاطر تأمين كبيرة من حامل الوثيقة من خلال الموافقة على تعويض حامل الوثيقة إذا كان هناك حدث مستقبلي غير مؤكد يؤثر سلباً على حامل الوثيقة. وعند إجراء هذا التقييم، ينظر في جميع الحقوق والالتزامات الموضوعية، بما في ذلك الحقوق والالتزامات الناشئة عن القانون أو اللوائح، على أساس كل عقد على حدة. تستخدم الشركة الحكم لتقييم ما إذا كان العقد ينقل مخاطر التأمين (أي إذا كان هناك سيناريو ذو جوهر تجاري يكون لدى الشركة فيه إمكانية حدوث خسارة على أساس القيمة الحالية) وما إذا كانت مخاطر التأمين المقبولة كبيرة.

تقوم الشركة بإصدار تأمينات المركبات واطار النقل البحري واطار الحريق والسرقة، التأمين المنزلي الشامل، اخطار مقاولي الإنشاءات والتركيب ومعدات وآليات المقاولين، والنقود المحفوظة والمنقولة، وضمان خيانة الأمانة، واصابات العمل والحوادث الشخصية والواجبات الزوجية وتأمين نفقات العلاج الطبي، وجميعها تنطبق مع تعريف عقد التأمين والمخاطر التأمينية، ولا تعمل الشركة على إصدار وثائق إدخارية أو استثمارية أو وثائق ذات ميزة المشاركة المباشرة.

فصل المكونات غير التأمينية

١-المكون الاستثماري:

يتعين على الشركة فصل المكون الاستثماري المميز عن عقد التأمين الأساسي عندما يكون عنصر الاستثمار مميز فقط إذا تم استيفاء الشرطين التاليين:

- أن مكون الاستثمار ومكون التأمين غير مترابطين بشكل كبير.
- أن يتم بيع العقد بشروط معادلة، أو يمكن بيعه، بشكل منفصل في نفس السوق أو نفس الولاية القضائية، إما من قبل الكيانات التي تصدر عقود التأمين أو من قبل أطراف أخرى.

يرتبط مكون الاستثمار ومكون التأمين ارتباطاً مباشراً، فقط إذا:

- كانت المنشأة غير قادرة على قياس أحد المكونات دون النظر إلى الآخر. وبالتالي، إذا اختلفت قيمة أحد المكونات وفقاً لقيمة المكون الآخر، فيجب على المنشأة تطبيق المعيار الدولي لإعداد التقارير المالية رقم ١٧ لحساب عنصر الاستثمار والتأمين المشترك.
- لا يستطيع حامل الوثيقة الاستفادة من أحد المكونات ما لم يكن الآخر موجوداً أيضاً. وبالتالي، إذا تسببت انقضاء أو استحقاق أحد مكونات العقد في انقضاء أو استحقاق الآخر، فيجب على المنشأة تطبيق المعيار الدولي لإعداد التقارير المالية رقم ١٧ للمحاسبة عن مكون الاستثمار ومكون التأمين المجمع.

إيضاح ٢- أهم السياسات المحاسبية (تابع)

فصل المكونات غير التأمينية (تابع)

٢- مكونات الخدمات والسلع

يتعين على الشركة فصل أي تعهد بتحويل سلع أو خدمات مميزة إلى حامل الوثيقة بخلاف خدمات عقود التأمين. ويجب عليها أن تحاسب على هذه التعهدات بتطبيق المعيار الدولي للتقارير المالية ١٥. وعليه يتم:

- فصل التدفقات النقدية الداخلة بين مكون التأمين وأي وعود بتقديم سلع أو خدمات مميزة بخلاف خدمات عقود التأمين.
- فصل التدفقات النقدية الخارجة بين مكون التأمين وأي سلع أو خدمات موعودة بخلاف خدمات عقود التأمين، بحيث:

١- أن تكون التدفقات النقدية الخارجة التي تتعلق مباشرة بكل مكون تنسب إلى هذا المكون.

٢- أن تُنسب أي تدفقات نقدية خارجة على أساس منتظم ومنطقي، مما يعكس التدفقات النقدية الخارجة التي تتوقع المنشأة أن تنشأ كما لو كان هذا المكون عقداً منفصلاً.

لا تكون السلعة أو الخدمة بخلاف عقد التأمين المتعهد به لحامل الوثيقة مميزة إذا:

- ترتبط التدفقات النقدية والمخاطر المرتبطة بالسلعة أو الخدمة ارتباطاً وثيقاً بالتدفقات النقدية والمخاطر المرتبطة بمكونات التأمين في العقد.

- تقدم المنشأة خدمة مهمة في ربط السلعة أو الخدمة مع مكونات التأمين.

تصنف العقود التي لها شكل قانوني للتأمين ولكنها لا تنقل مخاطر تأمين كبيرة وتعرض الشركة لمخاطر مالية على أنها عقود استثمار وتتبع محاسبة الأدوات المالية بموجب المعيار الدولي لإعداد التقارير المالية رقم ٩، وحيث أن الشركة لا تصدر أي عقود تأمين استثمارية أو إدخارية.

تعرف الشركة عقد التأمين الذي يتميز بسمات المشاركة المباشرة بأنه عقد يستوفي المعايير التالية عند إنشائه:

- تحدد الشروط التعاقدية أن يشارك حاملو وثائق التأمين في حصة من مجموعة محددة بوضوح من العناصر الأساسية.
 - توقع الشركة أن تدفع لحامل الوثيقة مبلغاً مساوياً لحصة كبيرة من عوائد القيمة العادلة على البنود الأساسية.
 - تتوقع الشركة أن تتغير نسبة كبيرة من أي تغيير في المبالغ التي سيتم دفعها لحامل الوثيقة مع التغير في القيمة العادلة للبنود الأساسية.
- وحيث أن جميع عقود التأمين الأخرى التي أصدرتها الشركة هي بدون ميزات المشاركة المباشرة.

في سياق العمل العادي، تستخدم الشركة إعادة التأمين للتخفيف من تعرضها للمخاطر. ينقل عقد إعادة التأمين خطراً كبيراً إذا نقل بشكل كبير جميع مخاطر التأمين الناتجة عن الجزء المؤمن عليه من عقود التأمين الأساسية، حتى لو لم يعرض شركة إعادة التأمين لاحتمال حدوث خسارة كبيرة.

تنطبق جميع الإشارات إلى عقود التأمين في هذه البيانات المالية على عقود التأمين الصادرة وعقود إعادة التأمين المحتفظ بها، ما لم ينص على خلاف ذلك على وجه التحديد.

٢-٤ أهم السياسات المحاسبية:

أ- معلومات القطاعات

قطاع الأعمال يمثل مجموعة من الموجودات والعمليات التي تشترك معاً في تقديم منتجات أو خدمات خاضعة لمخاطر وعوائد تختلف عن تلك المتعلقة بقطاعات أخرى والتي يتم قياسها وفقاً للتقارير التي تم استعمالها من قبل المدير التنفيذي وصانع القرار الرئيسي لدى الشركة.

القطاع الجغرافي يرتبط في تقديم منتجات أو خدمات في بيئة اقتصادية محددة خاضعة لمخاطر وعوائد تختلف عن تلك المتعلقة بقطاعات عمل في بيئات اقتصادية.

إيضاح ٢- أهم السياسات المحاسبية (تابع)

٢-٤ أهم السياسات المحاسبية:

ب- تعريف عقد التأمين

العقد الذي تقبل بموجبه شركة التأمين مخاطر تأمينية جوهرية من المؤمن له. بالموافقة على تعويض حامل العقد في حال حدوث حدث مستقبلي معين وغير مؤكد (الحدث المؤمن عليه) بحيث يؤثر بشكل سلبي على حامل العقد، وتقوم الشركة بالاعتراف بمجموعة عقود التأمين عند الأجل التالية أيهما أسبق:

* بداية فترة التغطية الخاصة بالعقود.

* من تاريخ استحقاق أول دفعة من أي حامل عقد في المجموعة.

* من تاريخ تحول المجموعة إلى مجموعة من المتوقع خسارتها، بالنسبة لأي من مجموعات العقود التي من المتوقع خسارتها.

لا تقوم الشركة بإصدار عقود تحتوي على ميزة المشاركة المباشرة، وجميع عقود التأمين التي تصدرها الشركة تصنف على أنها عقود تأمين ولا تحتوي على أي مكونات غير تأمينية.

ت - عقود إعادة التأمين المحتفظ بها

هو عقد تأمين يتم إصداره من قبل معيد التأمين لتعويض شركة التأمين عن المطالبات الناشئة عن واحد أو أكثر من عقود التأمين الصادرة عنها (العقود الاساس).

يتم اثبات عقود إعادة التأمين المحتفظ بها:

* في حال كانت عقود إعادة التأمين المحتفظ بها متناسبة مع مجموعة عقود التأمين فيتم اثبات عقود إعادة التأمين المحتفظ بها في بداية فترة التغطية الخاصة بمجموعة هذه العقود أو عند الاثبات الاولى لأي عقد من عقود الاساس أيهما أقرب.

* من بداية فترة التغطية الخاصة بمجموعة عقود إعادة التأمين المحتفظ بها.

ث - الاعتراف الأولي لعقود التأمين/المنهج العام/التكلفة المتغيرة

تقوم الشركة عند الاعتراف الأولي بقياس مجموعة عقود التأمين كما يلي :

١ - التدفقات النقدية للوفاء بالعقود والتي تشمل:

* تقديرات التدفقات النقدية المستقبلية.

* تعديلات اثر القيمة الزمنية للنقود والمخاطر المالية المرتبطة بالتدفقات النقدية المستقبلية وذلك بقدر عدم تضمين تلك المخاطر المالية في تقديرات النقدية المستقبلية (معدلات الخصم).

* تعديلات المخاطر غير المالية.

٢ - هامش الخدمة التعاقدية.

ج - القياس اللاحق لعقود التأمين/المنهج العام/التكلفة المتغيرة

تقوم الشركة بقياس المبلغ الدفري لأي مجموع من مجموعات عقود التأمين في نهاية كل فترة ويتمثل كما يلي :

١ - مخصص الالتزامات مقابل التغطية المتبقية والذي يشمل صافي قيمة التدفقات النقدية الداخلة والخارجة (بعد تطبيق معدل الخصم عليها) مضافا اليه تعديلات المخاطر غير المالية وهامش الخدمة التعاقدية.

٢ - مخصص الالتزامات مقابل المطالبات المتكبدة والذي يحسب وفق افضل تقدير التدفقات النقدية المستقبلية لسداد المطالبات مضاف اليها تعديلات المخاطر غير المالية، مع مراعاة تطبيق معدل الخصم على المطالبات المتوقع سدادها بعد اكثر من سنة.

ح - الاعتراف الأولي لعقود التأمين/منهج تخصيص الأقساط

تقوم الشركة عند الاعتراف الأولي بتسجيل المبلغ الدفري للالتزام والذي يشمل ما يلي :

* أقساط التأمين المستلمة عند الاعتراف الأولي.

* مطروح منها أي تكاليف مدفوعة للاستحواذ على عقود التأمين في ذلك التاريخ.

إيضاح ٢- أهم السياسات المحاسبية (تابع)

خ - الاعتراف اللاحق لعقود التأمين/ منهج تخصيص الأقساط

- ١ - تقوم الشركة في نهاية كل فترة لاحقة بإثبات القيمة الدفترية للالتزام مع مراعاة التعديلات التالية على رصيد الالتزام:
 - * إضافة أقساط التأمين المستلمة للفترة.
 - * طرح التدفقات النقدية للاستحواذ على عقود التأمين.
 - * إضافة أي مبالغ تتعلق بإطفاء التدفقات النقدية للاستحواذ على عقود التأمين المثبتة كمصروف.
 - * إضافة التعديلات الطارئة على مكون التمويل.
 - * طرح المبلغ المثبت على أنه إيرادات تأمين للتغطية المقدمة في تلك الفترة .
 - * طرح أي مكون استثمار مدفوع أو محول للمطلوبات المتعلقة بالمطالبات المتكبدة.
- ٢ - المطلوبات مقابل المطالبات المتكبدة، والذي يحسب وفق أفضل تقدير للتدفقات النقدية المستقبلية لسداد المطالبات مضافاً إليها تعديلات المخاطر غير المالية، مع مراعاة تطبيق معدل الخصم على المطالبات.

د- تعديل عقود التأمين

تقوم الشركة بالتعديل على عقود التأمين من خلال التعامل مع التغيرات التي حدثت على التدفقات النقدية المستقبلية بسبب التعديل على أنها تغيرات في التقديرات الخاصة بالتدفقات النقدية للوفاء بالعقود ما لم ينطبق عليها شروط الغاء الاعتراف بعقود التأمين.

ذ- إلغاء الاعتراف بعقود التأمين

تقوم الشركة بإلغاء الاعتراف بعقود التأمين في الحالات التالية:

- * انتهاء العقد (انقضاء الالتزام المحدد في عقد التأمين أو الوفاء به أو إلغائه).
- * في حالة تعديل عقود التأمين ولم يستوفي هذا التعديل شروط التعديل حسب متطلبات المعيار فتقوم الشركة بإلغاء العقد والاعتراف بعقد جديد .

ر- عقود التأمين المتوقع خسارتها (منهج تخصيص الأقساط)

تقوم الشركة بالاعتراف بعقود التأمين على أنها عقود متوقع خسارتها إذا كان العقد عقداً من المتوقع خسارته في تاريخ الإثبات الأولي ويتم قياس مكون الخسارة إذا كانت التدفقات النقدية المتوقعة للوفاء بالتزامات العقد أو مجموعة العقود تزيد عن التدفقات النقدية المتحصلة من هذا العقد أو مجموعة العقود. وبمجرد تحديد مجموعة من العقود على أنها متوقع خسارتها عند التقييم الأولي أو اللاحق، تثبت الخسارة فوراً في بيان الأرباح والخسائر (حملة عقود التأمين) في مصروفات عقود التأمين. ويقاس عنصر مكون الخسارة على أساس إجمالي ولكن يمكن تخفيفه بعنصر مكون استرداد الخسارة إذا كانت العقود مشمولة بعقود إعادة التأمين.

ز- المطلوبات مقابل التغطية المتبقية

المبلغ الذي يجب على الشركة رسده عند الاعتراف بعقود التأمين والذي يخص الفترات المالية اللاحقة نتيجة عقود تأمين سارية المفعول.

س - مخصص الالتزامات مقابل المطالبات المتكبدة

هو القيمة الاجمالية للتكاليف المتوقعة والمترتبة على الشركة نتيجة احداث مغطاة بعقد التأمين والتي وقعت قبل نهاية الفترة المالية وتشمل تلك المطالبات المبلغة وغير المبلغة، وإضافة الى المصاريف المتعلقة بها.

ش - هامش الخدمة التعاقدية

هو الربح غير المكتسب من العقود السارية والمتوقع أن تكون مربحة، والذي يتم اثباته بالتزامن مع تقديم خدمات عقود التأمين.

إيضاح ٢ - أهم السياسات المحاسبية (تابع)

ص - ملخص مناهج القياس

١ - تقوم الشركة بتصنيف عقود التأمين وفقاً لما يلي :

المحفظة	تصنيف العقود	منهج القياس*
التأمين التكميلي والالزامي	عقود تأمين	منهج تخصيص الأقساط
التأمين الالزامي	عقود تأمين	منهج تخصيص الأقساط
مجمع الحافلات والحدود	عقود تأمين	منهج تخصيص الأقساط
الخسارة الكلية	عقود تأمين	منهج تخصيص الأقساط
التأمين البحري	عقود تأمين	منهج تخصيص الأقساط
تأمين الحريق	عقود تأمين	منهج تخصيص الأقساط
التأمين الهندسي قصير الأجل	عقود تأمين	منهج تخصيص الأقساط
التأمين الهندسي طويل الأجل	عقود تأمين	منهج القياس العام المؤهل للقياس باستخدام منهج تخصيص الأقساط
التأمينات العامة (مسؤولية وحوادث وأخرى)	عقود تأمين	منهج تخصيص الأقساط
التأمين الطبي (فردى وجماعى)	عقود تأمين	منهج تخصيص الأقساط

* قامت الشركة بإجراء اختبار أهلية (PAA Eligibility Test) لمجموعات عقود التأمين التي تزيد فترات التغطية فيها عن عام واحد واجتازت جميع المجموعات اختبار الأهلية (PAA Eligibility Test)، حيث تبين أنه لا يوجد فروقات جوهرية بين التزامات عقود التغطية المتبقية و/أو موجودات التغطية المتبقية عند تطبيق منهج تخصيص الأقساط ومنهج القياس العام، ولذلك، قررت الشركة قياس هذه المحافظ باستخدام منهج تخصيص الأقساط.

٢ - تقوم الشركة بتصنيف عقود إعادة التأمين المحفوظ بها وفقاً لما يلي :

المحفظة	منهج القياس**
تأمين المركبات (اتفاقية غير نسبية)	منهج تخصيص الأقساط
تأمين البحري (اتفاقية نسبية)	منهج تخصيص الأقساط
تأمين الحريق (اتفاقية نسبية)	منهج تخصيص الأقساط
التأمينات العامة (اتفاقية نسبية)	منهج تخصيص الأقساط
التأمين الهندسي (اتفاقية نسبية)	منهج القياس العام المؤهل للقياس باستخدام منهج تخصيص الأقساط
التأمين الطبي (اتفاقية نسبية)	منهج تخصيص الأقساط

** قامت الشركة بإجراء اختبار أهلية (PAA Eligibility Test) لمجموعات عقود إعادة التأمين التي تزيد فترات التغطية فيها عن عام واحد واجتازت جميع المجموعات اختبار الأهلية (PAA Eligibility Test)، حيث تبين أنه لا يوجد فروقات جوهرية بين التزامات عقود التغطية المتبقية و/أو موجودات التغطية المتبقية عند تطبيق منهج تخصيص الأقساط ومنهج القياس العام، ولذلك، قررت الشركة قياس هذه المحافظ باستخدام منهج تخصيص الأقساط.

إيضاح ٢ - أهم السياسات المحاسبية (تابع)

ض - مستوى التجميع

تقوم شركة التأمين بتصنيف مجموعات عقود التأمين وعقود إعادة التأمين وفقاً لما يلي:

تدير الشركة عقود التأمين الصادرة عن دوائر التأمين ضمن قطاع التشغيل، حيث يتضمن كل إدارة تأمين عقوداً تخضع لمخاطر مماثلة، تمثل جميع عقود التأمين ضمن إدارة تأمين مجموعة من العقود، وتصنف كل محفظة كذلك إلى مجموعات من العقود التي تصدر في غضون سنة تقويمية (مجموعات سنوية) و (أ) عقود مرهقة (محملة بالخسائر) عند الاعتراف الأولي، و (ب) العقود التي لا توجد عند الاعتراف الأولي بها إمكانية كبيرة لأن تصبح مرهقة (محملة بالخسائر) في وقت لاحق؛ أو (ج) مجموعة من العقود المتبقية. تمثل هذه المجموعات مستوى التجميع الذي يتم عنده الاعتراف بعقود التأمين وقياسها في البداية. ولا يعاد النظر في هذه الأفرقة في وقت لاحق.

بالنسبة لكل محفظة من العقود، تحدد الشركة المستوى المناسب الذي تتوفر عنده معلومات معقولة وداعمة لتقييم ما إذا كانت هذه العقود مرهقة (محملة بالخسائر) عند الاعتراف الأولي وما إذا كانت العقود غير المرهقة لديها إمكانية كبيرة لأن تصبح مرهقة، ويحدد هذا المستوى من الدقة مجموعات العقود. تستخدم الشركة تقديراً مهماً لتحديد مستوى الدقة الذي تمتلك فيه الشركة معلومات معقولة وقابلة للدعم تكون كافية لاستنتاج أن جميع العقود ضمن مجموعة متجانسة بما فيه الكفاية وسيتم تخصيصها لنفس المجموعة دون إجراء تقييم فردي للعقود.

يتم دائماً تسعير العقود الصادرة ضمن إدارة التأمين المشاركة بهوامش ربحية متوقعة عالية، وبالتالي، يتم تخصيص هذه العقود لمجموعات من العقود التي ليس لديها إمكانية كبيرة لأن تصبح مرهقة (محملة بالخسائر) كما هو الحال عند الاعتراف الأولي.

وأدرجت عقود التأمين الطبي الجماعي مجموعة واحدة من العقود وقيمت على أنها تنطوي على إمكانية كبيرة لأن تصبح مرهقة (محملة بالخسائر) قبل الاستحواذ.

يتم تقييم محافظ عقود إعادة التأمين المحتفظ بها لتجميعها بشكل منفصل عن محافظ عقود التأمين الصادرة، بتطبيق متطلبات الشركة على عقود إعادة التأمين المحتفظ بها، تقوم الشركة بتجميع عقود إعادة التأمين المبرمة خلال سنة تقويمية (مجموعات سنوية) في مجموعات من (أ) العقود التي يوجد فيها ربح صاف عند الاعتراف الأولي، إن وجد؛ (ب) العقود التي لا توجد عند الاعتراف الأولي إمكانية كبيرة لصافي الربح الناشئ عنها لاحقاً؛ و (ج) العقود المتبقية في المحفظة، إن وجدت.

يتم تقييم عقود إعادة التأمين المحتفظ بها لمتطلبات التجميع على أساس العقد الفردي، وتتعبق الشركة معلومات الإدارة الداخلية التي تعكس التجارب التاريخية لأداء هذه العقود، وتستخدم هذه المعلومات لتحديد أسعار هذه العقود بحيث تؤدي إلى عقود إعادة التأمين المحتفظ بها في مركز التكلفة الصافية دون وجود احتمال كبير لصافي الربح الناشئ لاحقاً.

ط - مستوى الربحية

يتم تصنيف مجموعات العقود المشار إليها في المستوى السابق إلى التصنيفات المبينة أدناه، وذلك حسب صافي التدفقات النقدية المتوقعة من العقد والمنهج المحاسبي المتبع في معالجة مجموعات العقود:

* العقود التي لا توجد احتمالية أن تصبح متوقع خسارتها عند الاعتراف الأولي.

* العقود المتوقع خسارتها.

* العقود أخرى - إن وجدت.

إيضاح ٢- أهم السياسات المحاسبية (تابع)

ظ - الموجودات المالية

١ - موجودات مالية بالكلفة المطفأة

يجب أن تقاس الموجودات المالية بالكلفة المطفأة إذا حققت الشروط التالية:

- أن يكون الغرض من الاحتفاظ بهذه الموجودات في سياق نموذج الأعمال الهدف منه تحصيل تدفقات نقدية تعاقدية.
- إن التدفقات النقدية بموجب الشروط التعاقدية لهذه الموجودات تنشأ في تواريخ محددة وتمثل فقط دفعات فقط لأصل مبلغ الموجودات والفوائد المحتسبة على أصل تلك الموجودات.
- يتم قيد الموجودات بالكلفة المطفأة بالتكلفة عند الشراء مضافا إليها مصاريف الاقتناء، وتطفأ العلاوة/ الخصم (إن وجدت) باستخدام طريقة الفائدة الفعالة قيدا على الفائدة أو لحسابها وتطرح أي مخصصات ناتجة عن التدني في قيمة هذه الاستثمارات تؤدي إلى عدم إمكانية استرداد الاستثمار أو جزء منه، ويتم تسجيل أي تدني في قيمتها في بيان الدخل و/أو بيان إيرادات ومصروفات حملة عقود التأمين.
- أن مبلغ التدني في الموجودات المالية بالكلفة المطفأة هو الفرق بين القيمة المثبتة والقيمة الحالية للتدفقات النقدية المتوقعة محسومة بسعر الفائدة الفعلي الأساس.
- يتم تخفيض قيمة الموجودات المالية بالكلفة المطفأة بخسائر انخفاض القيمة، حيث يتم الاعتراف بإيرادات العوائد، أرباح وخسائر فروقات العملات الأجنبية وانخفاض القيمة في بيان الدخل و/أو بيان إيرادات ومصروفات حملة عقود التأمين وتظهر الأرباح أو الخسائر الناتجة عن استبعاد الموجودات المالية في بيان الدخل و/أو بيان إيرادات ومصروفات حملة عقود التأمين.

٢ - موجودات مالية بالقيمة العادلة من خلال بيان الدخل/بيان إيرادات ومصروفات حملة عقود التأمين

- تمثل الموجودات المالية وفق القيمة العادلة من خلال بيان الدخل الموحد/ بيان إيرادات ومصروفات حملة عقود التأمين الاستثمارات في أدوات حقوق الملكية وإن الغرض من الاحتفاظ بها هو توليد الأرباح من تقلبات الأسعار السوقية قصيرة الأجل أو هامش أرباح المتاجرة.
- يتم تسجيل الموجودات المالية بالقيمة العادلة من خلال بيان الدخل/ بيان إيرادات ومصروفات حملة عقود التأمين بالقيمة العادلة عند الشراء، ويُعاد تقييمها في تاريخ البيانات المالية بالقيمة العادلة، ويتم تسجيل التغيرات اللاحقة في القيمة العادلة في بيان الدخل الموحد و/أو بيان إيرادات ومصروفات حملة عقود التأمين في نفس فترة حدوث التغير بما فيها التغير في القيمة العادلة الناتجة عن فروقات تحويل بنود الموجودات غير النقدية بالعملات الأجنبية.
- يتم تسجيل الأرباح الموزعة أو العوائد في بيان الدخل و/أو بيان إيرادات ومصروفات حملة عقود التأمين عند تحققها.

إعادة التصنيف

- يجوز إعادة التصنيف من الموجودات المالية بالكلفة المطفأة الى موجودات مالية بالقيمة العادلة من خلال بيان الدخل/ بيان إيرادات ومصروفات حملة عقود التأمين وبالعكس فقط عندما تقوم المنشأة بتغيير نموذج الأعمال الذي قامت على أساسه بتصنيف تلك الموجودات كما هو مذكور أعلاه، مع الأخذ بعين الاعتبار ما يلي:
- لا يجوز استرجاع أية أرباح أو خسائر تم الاعتراف بها مسبقا.
 - عند إعادة تصنيف الموجودات المالية بحيث يتم قياسها بالقيمة العادلة يتم تحديد قيمتها العادلة في تاريخ إعادة التصنيف، ويتم قيد أية أرباح أو خسائر ناتجة عن فروقات بين القيمة المسجلة سابقا والقيمة العادلة في بيان الدخل و/أو بيان إيرادات ومصروفات حملة عقود التأمين.
 - عند إعادة تصنيف الموجودات المالية بحيث يتم قياسها بالكلفة المطفأة يتم تسجيلها بقيمتها العادلة كما في تاريخ إعادة التصنيف.

إيضاح ٢ - أهم السياسات المحاسبية (تابع)

٣- موجودات مالية بالقيمة العادلة من خلال الدخل الشامل الآخر

يسمح عند الاعتراف الأولي بالاستثمارات في أدوات حقوق الملكية والتي لا يحتفظ بها لغرض المتاجرة بتبني خيار لا يمكن الرجوع عنه بعرض كافة التغيرات في القيمة العادلة من هذه الاستثمارات وعلى أساس استفرادي (كل سهم على حدى) ضمن بنود الدخل الشامل الآخر ولا يمكن بأي حال من الأحوال في تاريخ لاحق إعادة تصنيف مبالغ هذه التغيرات والمعترف بها ضمن الدخل الشامل الآخر إلى ربح أو خسارة في حين أن أرباح التوزيعات المستلمة من هذه الاستثمارات يعترف بها ضمن أرباح الموجودات المالية والاستثمارات، إلا إذا كانت هذه التوزيعات تمثل بشكل واضح استرداد جزئي لكافة الاستثمارات.

في حال بيع هذه الموجودات أو جزء منها يتم تحويل الأرباح أو الخسائر الناتجة عن البيع من رصيد صافي التغير المتراكم في القيمة العادلة من خلال الدخل الشامل الآخر إلى الأرباح أو الخسائر المدورة / الفائض أو العجز المتراكم وليس من خلال قائمة الدخل الموحد و/أو قائمة إيرادات ومصروفات حملة عقود التأمين.

غ - الاستثمارات العقارية

تظهر الاستثمارات العقارية بالتكلفة بعد طرح الاستهلاك المتراكم (باستثناء الأراضي)، ويتم استهلاك هذه الاستثمارات على مدى عمرها الإنتاجي بنسبة ٢٪، ويتم قيد أي تدني في قيمتها في بيان الأرباح والخسائر، كما يتم رصد الإيرادات أو المصاريف التشغيلية لهذه الاستثمارات في بيان الأرباح والخسائر.

ف - ممتلكات ومعدات

تظهر الممتلكات والمعدات بالتكلفة بعد تنزيل الاستهلاك المتراكم وأية خسائر تدني متراكمة، ويتم استهلاك الممتلكات والمعدات (باستثناء الأراضي) عندما تكون جاهزة للاستخدام بطريقة القسط الثابت على مدى العمر الإنتاجي المتوقع لها باستخدام النسب السنوية التالية، ويتم تسجيل مصروف الاستهلاك في قائمة الدخل:

٢٪	مباني
١٠-١٥٪	أثاث وتجهيزات
٢٠٪	أجهزة الحاسب الآلي
١٥٪	وسائط نقل
١٥-٢٠٪	أجهزة ومعدات

يتم احتساب استهلاك الممتلكات والمعدات عندما تكون جاهزة للاستخدام للأغراض المنوي استعمالها .

تظهر الممتلكات والمعدات قيد الإنشاء، لاستعمال الشركة ، بالتكلفة بعد تنزيل أية خسائر تدني في قيمتها.

عندما يقل المبلغ الممكن استرداده من أي من الممتلكات والمعدات عن صافي قيمتها الدفترية فإنه يتم تخفيض قيمتها إلى القيمة الممكن استردادها وتسجل قيمة التدني في قائمة الدخل.

يتم مراجعة العمر الإنتاجي للممتلكات والمعدات في نهاية كل عام، فإذا كانت توقعات العمر الإنتاجي تختلف عن التقديرات المعدة سابقا يتم تسجيل التغير في التقدير للسنوات اللاحقة باعتباره تغير في التقديرات.

تظهر الأرباح أو الخسائر الناتجة عن استبعاد أو حذف أي من الممتلكات والمعدات، والتي تمثل الفرق بين المبلغ المتحصل من البيع والقيمة الدفترية للأصل في بيان الدخل.

يتم استبعاد الممتلكات والمعدات عند التخلص منها أو عندما لا يعود أي منافع مستقبلية متوقعة من استخدامها أو من التخلص منها.

ق - الموجودات غير الملموسة

الموجودات غير الملموسة التي يتم الحصول عليها من خلال الاندماج تقيد بالقيمة العادلة في تاريخ الحصول عليها. أما الموجودات غير الملموسة التي يتم الحصول عليها من خلال طريقة أخرى غير الاندماج فيتم تسجيلها بالتكلفة.

الموجودات غير الملموسة الأخرى يتم تصنيفها على أساس تقدير عمرها الزمني لفترة محددة أو لفترة غير محددة. ويتم إطفاء الموجودات غير الملموسة التي لها عمر زمني محدد خلال هذا العمر ويتم قيد الإطفاء في بيان الدخل. أما الموجودات غير الملموسة التي عمرها الزمني غير محدد فيتم مراجعة التدني في قيمتها في تاريخ البيانات المالية ويتم تسجيل أي تدني في قيمتها في بيان الدخل.

لا يتم رسملة الموجودات غير الملموسة الناتجة داخليا في الشركة ويتم تسجيلها في بيان الدخل في نفس الفترة.

يتم مراجعة أية مؤشرات على تدني قيمة الموجودات غير الملموسة في تاريخ البيانات المالية كذلك يتم مراجعة تقدير العمر الزمني لتلك الموجودات ويتم إجراء أية تعديلات على الفترات اللاحقة.

إيضاح ٢ - أهم السياسات المحاسبية (تابع)

ك- النقد و ما في حكمه

يمثل النقد وما في حكمه نقد في الصندوق والأرصدة لدى البنوك وودائع لدى البنوك وباستحقاقات لا تتجاوز الثلاثة أشهر بعد تنزيل حسابات البنوك الدائنة والأرصدة مقيدة السحب.

ل- التقاوص

يتم إجراء تقاوص بين الموجودات المالية والمطلوبات المالية وإظهار المبلغ الصافي في بيان المركز المالي فقط عندما تتوفر الحقوق القانونية الملزمة وكذلك عندما يتم تسويتها على أساس التقاوص أو يكون تحقق الموجودات وتسوية المطلوبات في نفس الوقت.

م - تاريخ الاعتراف بالموجودات المالية

يتم الاعتراف بشراء وبيع الموجودات المالية في تاريخ المتاجرة (تاريخ التزام الشركة ببيع أو شراء الموجودات المالية).

ن - القيمة العادلة

إن أسعار الإغلاق (شراء موجودات / بيع مطلوبات) بتاريخ البيانات المالية في أسواق نشطة تمثل القيمة العادلة للأدوات المالية التي لها أسعار سوقية. في حال عدم توفر أسعار معلنة أو عدم وجود تداول نشط لبعض الأدوات المالية أو عدم نشاط السوق يتم تقدير قيمتها العادلة بعدة طرق منها:

- مقارنتها بالقيمة السوقية الحالية لأداة مالية مشابهة لها إلى حد كبير.
- تحليل التدفقات النقدية المستقبلية وخصم التدفقات النقدية المتوقعة بنسبة مستخدمة في أداة مالية مشابهة لها.
- نماذج تسعير الخيارات.
- تهدف طرق التقييم إلى الحصول على قيمة عادلة تعكس توقعات السوق وتأخذ بالإعتبار العوامل السوقية وأية مخاطر أو منافع متوقعة عند تقدير قيمة الأدوات المالية، وفي حال وجود أدوات مالية يتعذر قياس قيمتها العادلة بشكل يعتمد عليه يتم إظهارها بالتكلفة بعد تنزيل أي تدني في قيمتها.

هـ - المطلوبات المالية

تقوم الشركة بتصنيف المطلوبات المالية بناء على الهدف من نشوء هذا الالتزام، ان السياسة المحاسبية للمطلوبات المالية كما يلي :

١ - الدائنون ومطلوبات عقود إعادة التأمين

يتم الاعتراف الأولي للدائنون ودمم معيدي التأمين الدائنة بالقيمة العادلة وتدرج لاحقاً بالتكلفة المطفأة باستخدام طريقة معدل الفائدة الفعال.

٢ - بنوك دائنة

يتم الاعتراف بها مبدئياً بالقيمة العادلة بالصافي بعد تنزيل التكاليف المرتبطة بالحصول على التسهيلات، مثل هذه المطلوبات التي تحمل مرابحة تدرج لاحقاً بالتكلفة المطفأة باستخدام طريقة معدل المرابحة الفعال، تكلفة التمويل تتضمن التكاليف الأولية والعلاوة التي تدفع عند السداد بالإضافة إلى المرابحة التي تسحق خلال عمر الالتزام.

و- مطلوبات عقود التأمين

يتم الاعتراف بمطلوبات عقود التأمين عندما يكون على الشركة التزامات في تاريخ البيانات المالية ناشئة عن أحداث سابقة، وان تسديد الالتزامات محتمل ويمكن قياس قيمتها بشكل يعتمد عليه.

تمثل المبالغ المعترف بها كمطلوبات عقود التأمين أفضل تقدير للمبالغ المطلوبة لتسوية الالتزام كما في تاريخ البيانات المالية، مع الأخذ بعين الاعتبار المخاطر وعدم النيقن المرتبط بمطلوبات عقود التأمين. عندما يتم تحديد قيمة المطلوبات على أساس التدفقات النقدية المقدرة لتسوية الالتزام الحالي، فإن القيمة الدفترية لها تمثل القيمة الحالية لهذه التدفقات النقدية.

عندما يكون من المتوقع أن يتم استرداد بعض أو كافة المنافع الاقتصادية المطلوبة من أطراف أخرى لتسوية المطلوبات، يتم الاعتراف بالذمة المدينة ضمن الموجودات إذا كان استلام التعويضات فعلياً مؤكداً ويمكن قياس قيمتها بشكل يعتمد عليه.

إيضاح ٢ - أهم السياسات المحاسبية (تابع)

ي - مخصص تدني مدينون وخسائر انتمائية متوقعة

يتم اخذ مخصص تدني للمدينين عندما يكون هناك دليل موضوعي بأن الشركة لن تتمكن من تحصيل كامل او جزء من المبالغ المطلوبة، ويحتسب هذا المخصص على أساس الفرق بين القيمة الدفترية والقيمة القابلة للاسترداد.

أ - ١ مخصص تعويض نهاية الخدمة

يتم احتساب مخصص تعويض نهاية الخدمة للموظفين وفقاً لسياسة الشركة التي تتوافق مع قانون العمل الأردني.

يتم تسجيل التعويضات السنوية المدفوعة للموظفين الذين يتركون الخدمة على حساب مخصص تعويض نهاية الخدمة عند دفعها، ويتم اخذ مخصص للالتزامات المترتبة على الشركة عن تعويض نهاية الخدمة للموظفين في بيان الدخل.

أ - ٢ العملات الأجنبية

- يتم تسجيل المعاملات التي تتم بالعملات الأجنبية خلال السنة بأسعار الصرف السائدة في تاريخ إجراء المعاملات.
- يتم تحويل أرصدة الموجودات المالية والمطلوبات المالية بأسعار العملات الأجنبية الوسطية السائدة في تاريخ البيانات المالية والمعلنة من البنك المركزي الأردني.
- يتم تحويل الموجودات غير المالية والمطلوبات غير المالية بالعملات الأجنبية والظاهرة بالقيمة العادلة في تاريخ تحديد قيمتها العادلة.
- يتم تسجيل الأرباح والخسائر الناتجة عن تحويل العملات الأجنبية في بيان الدخل و/أو بيان إيرادات ومصروفات حملة عقود التأمين.
- يتم تسجيل فروقات التحويل لبنود الموجودات والمطلوبات بالعملات الأجنبية غير النقدية كجزء من التغير في القيمة العادلة.

أ - ٣ تحقق الإيرادات

إيرادات التوزيعات والأرباح

- يتم تحقق إيرادات التوزيعات من الإستثمارات عندما ينشأ حق لأصحاب حقوق الملكية و/أو حملة عقود التأمين باستلام دفعات عن توزيعات الأرباح وذلك عند إقرارها من الهيئة العامة للمساهمين وقبضها.
- يتم احتساب إيرادات الودائع عند قيدها لدى حسابات الشركة في البنوك.

إيرادات الإيجارات

يتم الاعتراف بإيرادات الإيجارات من الاستثمارات العقارية بعقود إيجار تشغيلية بطريقة القسط الثابت على مدة تلك العقود وعلى أساس الاستحقاق.

أ - ٤ تكاليف الاستحواذ

تمثل التكاليف التي تتكبدها الشركة مقابل اكتتاب مجموعة عقود تأمين جديدة أو تجديدها، حيث تقوم الشركة بالاعتراف بتكاليف الاستحواذ من خلال إطفاء تكاليف الاستحواذ المؤجلة على مدة تغطية عقد التأمين في بيان الأرباح والخسائر (حملة عقود التأمين).

أ - ٥ مصروفات عقود التأمين (حصة أصحاب حقوق الملكية مقابل إدارة عمليات التكافل الموزعة).

تقوم الشركة بتوزيع المصاريف الإدارية والعمومية ونفقات الموظفين المباشرة وذات العلاقة على مجموعات عقود التأمين وإدخالها في احتساب ربحية العقد من خلال العلاقة المباشرة مع المحافظ التأمينية، في حين تقوم الشركة بتوزيع المصاريف الإدارية والعمومية ونفقات الموظفين غير المباشرة وغير المتعلقة بعقود التأمين بناء على عدد من مراكز تكلفة معتمد للتوزيع، منها كل من مركز تكلفة إجمالي أقساط التأمين المكتتبة للمحافظ التأمينية، ومركز تكلفة التعويضات المدفوعة والادعاءات الموقوفة، ومركز تكلفة عدد الموظفين.

إيضاح ٢ - أهم السياسات المحاسبية (تابع)

أ / ٦ احتياطي تغطية العجز (مخصص الطوارئ)

هو مبلغ يتم اقتطاعه بنسبة (٢٠٪) من كل من فائض الفترة لحملة عقود التأمين وحصة حملة عقود التأمين من ربح بيع موجودات مالية بالقيمة العادلة من خلال الدخل الشامل الآخر بغرض تغطية العجز الذي قد يحصل في فترات مالية مستقبلية وذلك في حال عدم وجود عجز متراكم وهو غير قابل للتوزيع على حملة عقود التأمين، وبحيث لا يتجاوز مبلغ احتياطي تغطية العجز إجمالي المخصصات الفنية. في حال التصفية يتم توزيع احتياطي تغطية العجز (مخصص الطوارئ) على وجوه الخير مع إعطاء الأولوية لسداد القرض الحسن إن وجد.

أسس تحديد الفائض التأميني

الفائض التأميني هو ما يتبقى من مجموع الاشتراكات المحصلة وعوائد استثماراتها وأي إيرادات أخرى، بعد خصم التعويضات المدفوعة للمشاركين والمخصصات الفنية والاحتياطيات وحصة أصحاب حقوق الملكية مقابل إدارة كل من أعمال التأمين التكافلي وأنشطة الاستثمار وسائر المصروفات الخاصة بصندوق حملة عقود التأمين. تقوم الشركة باحتساب الفائض التأميني على أساس اعتبار جميع أنواع التأمين التكافلي المختلفة وحدة واحدة.

أ - ٧ أسس توزيع الفائض التأميني

يعتبر الفائض التأميني حق لحملة عقود التأمين وهو مملوك لهم ملكاً مشتركاً ولا يجوز لأصحاب حقوق الملكية المشاركة في هذا الفائض.

ويتم التوزيع على جميع حملة عقود التأمين بنسبة اشتراكهم دون تفرقة بين من حصل على تعويضات ومن لم يحصل خلال الفترة المالية بموجب قرار هيئة الرقابة الشرعية.

تحتفظ الشركة بالمبالغ التي تقرر توزيعها ولم يتم المطالبة بها من قبل حملة عقود التأمين في حساب منفصل ويتم إظهاره ضمن حقوق حملة عقود التأمين على أن يتم تحويله إلى احتياطي تغطية العجز (مخصص الطوارئ) بعد أخذ موافقة هيئة الرقابة الشرعية أو وفقاً لما تراه هيئة الرقابة الشرعية مناسباً.

في حال التصفية يتم توزيع الفائض التأميني الخاص بالفترة التي تمت فيها التصفية على حملة عقود التأمين فيما يتم توزيع الفائض غير المطالب به للفترة السابقة إن وجد على أوجه الخير مع إعطاء الأولوية لسداد القرض الحسن إن وجد.

أ - ٨ طرق تغطية عجز صندوق حملة عقود التأمين

في حال وجود عجز في صندوق حملة عقود التأمين يتم تغطية هذا العجز من احتياطي تغطية العجز (مخصص الطوارئ) إن وجد، وفي حال عدم كفاية الاحتياطي لتغطية العجز يلتزم أصحاب حقوق الملكية بتقديم قرض حسن لتغطية كامل العجز، وتحتفظ الشركة بمخصص بالكامل مقابل هذه القروض.

أ - ٩ المعاملات التي لا تنسجم مع أحكام الشريعة الإسلامية

تلتزم الشركة بمراعاة أحكام الشريعة الإسلامية في كافة تعاملاتها والإفصاح عن الإيرادات والمكاسب التي لا تنسجم مع أحكام الشريعة الإسلامية.

يتم تسجيل الإيرادات والمكاسب التي لا تنسجم مع أحكام الشريعة الإسلامية في حساب خاص يظهر في البيانات المالية ضمن الأرصدة الدائنة الأخرى (مطلوبات أصحاب حقوق الملكية) ولا يتم تسجيله في بيان الدخل ويتم التصرف من هذا الحساب على أوجه الخير وفق ما تقرره هيئة الرقابة الشرعية.

أ - ١٠ استثمار موجودات حملة عقود التأمين وموجودات أصحاب حقوق الملكية

تلتزم الشركة بالمبادئ الأساسية للتأمين التكافلي حيث تحتفظ الشركة بسجلات وقيود منفصلة وبشكل تام لكل من حملة عقود التأمين وأصحاب حقوق الملكية.

يقوم أصحاب حقوق الملكية بدفع جميع المصاريف العمومية وإدارة عمليات التأمين لمصلحة حملة عقود التأمين بموجب اتفاق (عقد) على أساس وكالة بأجر معلوم.

يقوم أصحاب حقوق الملكية باستثمار الأموال الفائضة من حساب حملة عقود التأمين مقابل حصة شائعة من عوائد الاستثمار بصفتهم مضارباً.

شركة المنارة الإسلامية للتأمين
(المساهمة العامة المحدودة)
إيضاحات حول القوائم المالية الموحدة
للسنة المالية المنتهية في ٣١ كانون الأول ٢٠٢٤
(دينار أردني)

إيضاح ٣- ودائع لدى البنوك

٢٠٢٣		٢٠٢٤		ودائع تستحق بعد ثلاثة أشهر وحتى سنة		ودائع تستحق لأكثر من شهر وحتى ثلاثة أشهر		ودائع تستحق خلال شهر	
المجموع		المجموع		أصحاب حقوق الملكية		أصحاب حقوق الملكية		أصحاب حقوق الملكية	
أصحاب حقوق الملكية	حملة عقود التأمين	أصحاب حقوق الملكية	حملة عقود التأمين	أصحاب حقوق الملكية	حملة عقود التأمين	أصحاب حقوق الملكية	حملة عقود التأمين	أصحاب حقوق الملكية	حملة عقود التأمين
٢,٤٥٥,٢٩٢	٢,٣٣٢,٢٥٨	٦٥٠,٠٠٠	٣,٠٤٤,٠١٨	٦٥٠,٠٠٠	٣,٠٤٤,٠١٨	-	-	-	-
-	-	-	-	-	-	-	-	-	-
٢,٤٥٥,٢٩٢	٢,٣٣٢,٢٥٨	٦٥٠,٠٠٠	٣,٠٤٤,٠١٨	٦٥٠,٠٠٠	٣,٠٤٤,٠١٨	-	-	-	-
(٤,٠٠٠)	(٣,٣٠٥)	(٦٥٠)	(٣,١٣٠)	(٦٥٠)	(٣,١٣٠)	-	-	-	-
٢,٤٥١,٢٩٢	٢,٣٢٨,٩٥٣	٦٤٩,٣٥٠	٣,٠٤٠,٨٨٨	٦٤٩,٣٥٠	٣,٠٤٠,٨٨٨	-	-	-	-

- تتراوح معدلات الفائدة على أرصدة الودائع لدى البنوك من (٤,٥٪ إلى ٦٪) خلال عام ٢٠٢٤، مقابل (٣,٥٪ إلى ٦٪) خلال عام ٢٠٢٣.
- بلغت الودائع المرهونة لأمر عطوفة محافظ البنك المركزي الأردني بالإضافة إلى وظيفته (٦٥٠,٠٠٠) دينار كما في ٣١ كانون الأول ٢٠٢٤ مقابل (٦٥٠,٠٠٠) دينار، كما في ٣١ كانون الأول ٢٠٢٣.
- بلغت الودائع المحجوزة مقابل التسهيلات الائتمانية الممنوحة للشركة (٨٨٩,٩٢٧) دينار كما في ٣١ كانون الأول ٢٠٢٤.

* إن الحركة على مخصص الخسائر الائتمانية المتوقعة - الودائع كما يلي :

٢٠٢٣		٢٠٢٤		
أصحاب حقوق الملكية	حملة عقود التأمين	أصحاب حقوق الملكية	حملة عقود التأمين	
٧,٣٠٥	-	٤,٠٠٠	٣,٣٠٥	رصيد بداية السنة
(٣,٣٠٥)	٣,٣٠٥	-	-	الزيادة خلال السنة
-	-	(٣,٣٥٠)	(١٧٥)	النقص خلال السنة
٤,٠٠٠	٣,٣٠٥	٦٥٠	٣,١٣٠	رصيد نهاية السنة

إيضاح ٤- موجودات مالية بالقيمة العادلة من خلال قائمة الدخل

٢٠٢٣		٢٠٢٤		
أصحاب حقوق الملكية	حملة عقود التأمين	أصحاب حقوق الملكية	حملة عقود التأمين	
٩١,١٣٦	-	٩٣,٤٠٨	-	الصندوق العربي لتأمين أخطار الحرب
٩١,١٣٦	-	٩٣,٤٠٨	-	المجموع

يمثل هذا البند استثمار الشركة في حصص شركات غير مدرجة في الأسواق المالية، تظهر بالقيمة العادلة التي تم تقديرها من قبل إدارة الشركة.

شركة المنارة الإسلامية للتأمين
(المساهمة العامة المحدودة)
إيضاحات حول القوائم المالية الموحدة
للسنة المالية المنتهية في ٣١ كانون الأول ٢٠٢٤
(دينار أردني)

إيضاح ٥ - موجودات مالية بالقيمة العادلة من خلال الدخل الشامل الآخر

٢٠٢٣		٢٠٢٤	
أصحاب حقوق الملكية	حملة عقود التأمين	أصحاب حقوق الملكية	حملة عقود التأمين
٩٤٨,٢٠٤	-	٥٩٣,٠٢٠	-
٦٢٩,٨٦٢	-	٦٧٣,٨٢٣	-
١,٥٧٨,٠٦٦	-	١,٢٦٦,٨٤٣	-
داخل الأردن:		داخل الأردن:	
أسهم مدرجة		أسهم مدرجة	
أسهم غير مدرجة		أسهم غير مدرجة	
المجموع		المجموع	
خارج الأردن:		خارج الأردن:	
أسهم غير مدرجة		أسهم غير مدرجة	
المجموع		المجموع	

إيضاح ٦ - موجودات مالية بالكلفة المطفأة

٢٠٢٣		٢٠٢٤	
أصحاب حقوق الملكية	حملة عقود التأمين	أصحاب حقوق الملكية	حملة عقود التأمين
-	-	-	-
٩٠,١٤٢	-	٩٠,١٤٢	-
-	-	-	-
٩٠,١٤٢	-	٩٠,١٤٢	-
داخل الأردن:		داخل الأردن:	
سندات شركة العرب للتنمية العقارية - صافي *		سندات شركة العرب للتنمية العقارية - صافي *	
خارج الأردن:		خارج الأردن:	
NCH.NAC - سندات جلوبال الكويت سابقاً **		NCH.NAC - سندات جلوبال الكويت سابقاً **	
سندات الدار للإستثمار - الكويت - صافي ***		سندات الدار للإستثمار - الكويت - صافي ***	
المجموع		المجموع	

إستحققت سندات شركة العرب للتنمية العقارية خلال عام ٢٠١١ ولم يتم تحصيلها حتى تاريخ إعداد القوائم المالية الموحدة وتم تسجيل مخصص خسائر إئتمانية متوقعة بكامل قيمة السندات والبالغة (٥٠٠,٠٠٠) دينار.

** يمثل هذا البند في سندات مالية صادرة من شركة بيت الإستثمار العالمي - الكويت (الشركة الأم الرئيسية) بقيمة مليون دينار وبمعدل فائدة ٧٪ سنوياً إستحققت هذه السندات بتاريخ ٢٤ تشرين الثاني ٢٠١٣، قررت الهيئة الموحدة لحملة السندات خلال إجتماعها المنعقد بتاريخ ٢٢ تشرين الثاني ٢٠١٢ إعادة جدولة هذه السندات حيث أصبحت هذه السندات لصالح شركة NAC بقيمة (٧٥٠,٠٠٠) دينار وشركة NCH بقيمة (٢٥٠,٠٠٠) دينار تم تسجيل مخصص خسائر إئتمانية متوقعة بقيمة (٥٩٤,٠٣٧) دينار مقابلها وقد قامت شركة NAC بتسديد مبلغ (١٣١,٧٩٨) دينار من قيمة السند خلال عام ٢٠١٥ وتسديد مبلغ (٦,٣٣٠) خلال عام ٢٠١٦ وتسديد مبلغ (٩,٢٣٠) خلال عام ٢٠١٨ وقد قامت شركة NCH بتسديد مبلغ (٦٨,٤٦٣) دينار من قيمة السند خلال العام ٢٠١٨.

شركة المنارة الإسلامية للتأمين
(المساهمة العامة المحدودة)
إيضاحات حول القوائم المالية الموحدة
للسنة المالية المنتهية في ٣١ كانون الأول ٢٠٢٤
(دينار أردني)

إيضاح ٦- موجودات مالية بالكلفة المطفأة (تابع)

قيمة السند	قيمة الإطفاء	مخصص خسائر إئتمانية متوقعة	المجموع
٢٠٢٤			
٧٥٠,٠٠٠	(١٤٧,٣٥٨)	(٥١٢,٥٠٠)	٩٠,١٤٢
٢٥٠,٠٠٠	(٦٨,٤٦٣)	(١٨١,٥٣٧)	-
١,٠٠٠,٠٠٠	(٢١٥,٨٢١)	(٦٩٤,٠٣٧)	٩٠,١٤٢
٢٠٢٣			
٧٥٠,٠٠٠	(١٤٧,٣٥٨)	(٥١٢,٥٠٠)	٩٠,١٤٢
٢٥٠,٠٠٠	(٦٨,٤٦٣)	(١٨١,٥٣٧)	-
١,٠٠٠,٠٠٠	(٢١٥,٨٢١)	(٦٩٤,٠٣٧)	٩٠,١٤٢

***يمثل هذا البند إستثمارات في سندات مالية صادرة من شركة الدار للإستثمار - الكويت بقيمة (١,٣٣٣,٢٥٠) دينار (٥٠٠,٠٠٠) دينار كويتي وبنسبة مرابحة ٧,٥٪ سنوياً إستحققت السندات خلال عام ٢٠٠٩ ولم يتم تحصيلها وتم تسجيل مخصص خسائر إئتمانية متوقعة بكامل الإستثمار. تمت جدولة التزامات الشركة المصدرة بإشراف البنك المركزي الكويتي وتم تحصيل الدفعة الأولى من قيمة الجدولة خلال عام ٢٠١٣ وبناءً على ذلك إنتفت الحاجة لمخصص الخسائر الإئتمانية المتوقعة بقيمة الدفعة المقبوضة (٧٢,٧١٧) دينار.

إيضاح ٧- استثمارات عقارية

اراضي	موجودات اخرى	المجموع
٢٠٢٤		
التكلفة		
الرصيد في بداية السنة	١,٢٨٧,٠٨٦	١,٨٧١,٠٩١
اضافات	٧,٥٠٨	١٥٠,١٢٥
المحول الى امانات ضريبة مبيعات	-	(١٤,٠٧٨)
استبعادات	-	(١١٢,٥٠٩)
الرصيد في نهاية السنة	١,٢٩٤,٥٩٤	١,٨٩٤,٦٢٩
الاستهلاك المتراكم		
الرصيد في بداية السنة	-	-
المحمل على السنة	-	(٣٠,٤١٨)
الرصيد في نهاية السنة	-	(٣٠,٤١٨)
القيمة الدفترية كما في ٣١ كانون الاول ٢٠٢٤	١,٢٩٤,٥٩٤	١,٨٦٤,٢١١
القيمة الدفترية كما في ٣١ كانون الاول ٢٠٢٣	١,٢٨٧,٠٨٦	١,٨٧١,٠٩١

تم تقدير القيمة العادلة للإستثمارات العقارية من قبل خبراء عقاريين بمبلغ (٤,٥٣٩,٣١٨) دينار كما في ٢٠٢٢/١٢/٣١ وفقاً لتعليمات والقرارات الصادرة من البنك المركزي.

شركة المنارة الإسلامية للتأمين
(المساهمة العامة المحدودة)
إيضاحات حول القوائم المالية الموحدة
للسنة المالية المنتهية في ٣١ كانون الأول ٢٠٢٤
(دينار أردني)

إيضاح ٨- النقد في الصندوق ولدى البنوك

٢٠٢٣		٢٠٢٤	
أصحاب حقوق الملكية	حصة عقود التأمين	أصحاب حقوق الملكية	حصة عقود التأمين
٥٣٥	٣,١٨٧	٣٩٠	١,٠٧١
١٧٧,٠٥٠	٨٠,٣٠١	٤١٨,٦٩٠	١٣٣,٨٣٨
١٧٧,٥٨٥	٨٣,٤٨٨	٤١٩,٠٨٠	١٣٤,٩٠٩

نقد في الصندوق
حسابات جارية لدى البنوك
المجموع

شركة المنارة الإسلامية للتأمين
(المساهمة العامة المحدودة)
إيضاحات حول القوائم المالية الموحدة
للسنة المالية المنتهية في ٣١ كانون الأول ٢٠٢٤
(دينار أردني)

إيضاح ٩ - موجودات / مطلوبات عقود التأمين - منهج تخصيص الأقساط

الإلتزامات مقابل العقود السارية		الإلتزامات مقابل المطالبات المتكبدة								البيان
بإستثناء مكون الخسارة		مكون الخسارة		القيمة الحالية للتدفقات النقدية		تعديلات المخاطر غير المالية		المجموع		
٢٠٢٣	٢٠٢٤	٢٠٢٣	٢٠٢٤	٢٠٢٣	٢٠٢٤	٢٠٢٣	٢٠٢٤	٢٠٢٣	٢٠٢٤	
١٢٧,٦٨٧	٢٠٧,٥٢٥	٣,٦٨٥,٢٧٠	١,٥٣٤,٩٥٧	٧,٧٧٥,٨٣٦	٦,٩٣٨,٦٤٦	٣٧٤,٤٦٤	٤٠١,٧٥٦	٩,٠٥٥,٥٩٢	١١,٩٩٠,٥٤٩	مطلوبات عقود التأمين - أول المدة
-	-	-	-	-	-	-	-	-	-	موجودات عقود التأمين - أول المدة
١٢٧,٦٨٧	٢٠٧,٥٢٥	٣,٦٨٥,٢٧٠	١,٥٣٤,٩٥٧	٧,٧٧٥,٨٣٦	٦,٩٣٨,٦٤٦	٣٧٤,٤٦٤	٤٠١,٧٥٦	٩,٠٥٥,٥٩٢	١١,٩٩٠,٥٤٩	صافي مطلوبات (موجودات) عقود التأمين - أول المدة
-	-	(١٨,٤٥٤,٥٤٨)	(١٩,٨٦٩,٣١٠)	-	-	-	-	(١٩,٨٦٩,٣١٠)	(١٨,٤٥٤,٥٤٨)	إيرادات عقود التأمين
-	-	-	-	١١,٢١٣,٢١٥	١٤,٧٩٩,٨٩٤	-	-	١٤,٧٩٩,٨٩٤	١١,٢١٣,٢١٥	التعويضات المتكبدة
-	-	٧٨٩,٥٢٨	٨٣٠,٨٢٤	-	-	-	-	٨٣٠,٨٢٤	٧٨٩,٥٢٨	إطفاء تكاليف الإستحواذ
٧٩,٨٣٨	١٧٧,٦٤٣	-	-	-	-	-	-	١٧٧,٦٤٣	٧٩,٨٣٨	التغير في العقود المتوقع خسارتها
-	-	-	-	-	-	-	(٢٧,٢٩٢)	-	(٢٧,٢٩٢)	تعديلات المخاطر - غير المالية
-	-	-	-	٢,٩٩٠,٣٦٢	٣,٣٩٣,٩٨٠	٢٦١,٨٢٧	-	٣,٦٥٥,٨٠٧	٢,٩٩٠,٣٦٢	نفقات الموظفين ونفقات إدارية
٧٩,٨٣٨	١٧٧,٦٤٣	٧٨٩,٥٢٨	٨٣٠,٨٢٤	١٨,١٩٣,٨٧٤	١٤,٢٠٣,٥٧٧	٢٦١,٨٢٧	(٢٧,٢٩٢)	١٩,٤٦٤,١٦٨	١٥,٠٤٥,٦٥١	مصاريف عقود التأمين
٧٩,٨٣٨	١٧٧,٦٤٣	(١٧,٦٦٥,٠٢٠)	(١٩,٠٣٨,٤٨٦)	١٨,١٩٣,٨٧٤	١٤,٢٠٣,٥٧٧	٢٦١,٨٢٧	(٢٧,٢٩٢)	(٤٠٥,١٤٢)	(٣,٤٠٨,٨٩٧)	نتائج أعمال التأمين
-	-	-	-	٢٦٥,٩٢٣	١٥٤,٩٦٨	-	-	٢٦٥,٩٢٣	١٥٤,٩٦٨	إيرادات (مصروفات) التمويل - عقود التأمين
٧٩,٨٣٨	١٧٧,٦٤٣	(١٧,٦٦٥,٠٢٠)	(١٩,٠٣٨,٤٨٦)	١٨,٤٥٩,٧٩٧	١٤,٣٥٨,٥٤٥	٢٦١,٨٢٧	(٢٧,٢٩٢)	١٩,٣٧٣,٤٢٩	(٣,٢٥٣,٩٢٩)	صافي التغير - الدخل الشامل
-	-	١٧,٧٢٧,٩٩٤	١٩,٣٧٣,٤٢٩	-	-	-	-	١٩,٣٧٣,٤٢٩	١٧,٧٢٧,٩٩٤	النقد المستلم من العقود المكتتبة
-	-	-	-	(١٦,٠٢١,١٢٦)	(١٦,٦١٠,٧٦٣)	-	-	(١٦,٠٢١,١٢٦)	(١٦,٦١٠,٧٦٣)	التعويضات المدفوعة والمصاريف الأخرى المباشرة
-	-	(٧٩٨,٢٦٠)	(٩٣٠,٠٢٩)	-	-	-	-	-	(٧٩٨,٢٦٠)	المدفوع من تكاليف الإستحواذ
٢٠٧,٥٢٥	٣٨٥,١٦٨	٢,٩٤٩,٩٨٤	٩٣٩,٨٧١	٩,٣٧٧,٣١٧	٥,٥٢٣,٦١٨	٦٣٦,٢٩١	٣٧٤,٤٦٤	١١,٣٣٨,٦٤٨	٩,٠٥٥,٥٩١	مطلوبات عقود التأمين - آخر المدة
-	-	-	-	-	-	-	-	-	-	موجودات عقود التأمين - آخر المدة
٢٠٧,٥٢٥	٣٨٥,١٦٨	٢,٩٤٩,٩٨٤	٩٣٩,٨٧١	٩,٣٧٧,٣١٧	٥,٥٢٣,٦١٨	٦٣٦,٢٩١	٣٧٤,٤٦٤	١١,٣٣٨,٦٤٨	٩,٠٥٥,٥٩١	صافي مطلوبات (موجودات) عقود التأمين - آخر المدة

شركة المنارة الإسلامية للتأمين
(المساهمة العامة المحدودة)
إيضاحات حول القوائم المالية الموحدة
للسنة المالية المنتهية في ٣١ كانون الأول ٢٠٢٤
(دينار أردني)

إيضاح ٩- موجودات / مطلوبات عقود التأمين - منهج تخصيص الأقساط (تابع)

أ- حملة عقود التأمين

البيان	الالتزامات مقابل العقود السارية		الالتزامات مقابل المطالبات المتكبدة		المجموع	
	٢٠٢٤	٢٠٢٣	٢٠٢٤	٢٠٢٣	٢٠٢٤	٢٠٢٣
مطلوبات عقود التأمين - أول المدة	٢,٢٩٣,٦١٥	-	٢,٤٠٩,٢٠٣	-	٥,٠٥٥,٩٩٩	-
موجودات عقود التأمين - أول المدة	-	-	-	-	-	-
صافي مطلوبات (موجودات) عقود التأمين - أول المدة	٢,٢٩٣,٦١٥	-	٢,٤٠٩,٢٠٣	-	٥,٠٥٥,٩٩٩	-
إيرادات عقود التأمين	(١٩,٦٤٠,٣٧٦)	(١٠,٥٦١,٩٠٨)	-	-	(١٩,٦٤٠,٣٧٦)	(١٠,٥٦١,٩٠٨)
التعويضات المتكبدة	-	-	١٣,٥٣١,٧١٧	٦,٧٦٦,٠٥١	١٣,٥٣١,٧١٧	٦,٧٦٦,٠٥١
إطفاء تكاليف الاستحواذ	٨٢٧,٢٠٣	٤١٩,٥٠٦	-	-	٨٢٧,٢٠٣	٤١٩,٥٠٦
التغير في العقود المتوقع خسارتها	-	١٧٦,٢٦٨	-	٢٠٧,٥٢٥	١٧٦,٢٦٨	٢٠٧,٥٢٥
تعديلات المخاطر - غير المالية	-	-	-	-	-	١٤٥,٦٥٦
نفقات الموظفين ونفقات إدارية	-	-	٣,٢٧٩,٠٠٥	٢,٩٩٠,٣٦٢	٣,٥٣٧,٣٥٧	٢,٩٩٠,٣٦٢
مصاريف عقود التأمين	٨٢٧,٢٠٣	٤١٩,٥٠٦	١٦,٨١٠,٧٢١	٩,٧٥٦,٤١٣	١٨,٠٧٢,٥٤٥	١٠,٥٢٩,١٠٠
نتائج أعمال التأمين	(١٨,٨١٣,١٧٣)	(١٠,١٤٢,٤٠٢)	١٦,٨١٠,٧٢١	٩,٧٥٦,٤١٣	(١,٥٦٧,٨٣١)	(٣٢,٨٠٨)
إيرادات (مصرفات) التمويل - عقود التأمين	-	-	(٧٨,٤٦٢)	(٢٥٢,٣٦٩)	(٧٨,٤٦٢)	(٢٥٢,٣٦٩)
صافي التغير - الدخل الشامل	(١٨,٨١٣,١٧٣)	(١٠,١٤٢,٤٠٢)	١٦,٧٣٢,٢٥٩	٩,٥٠٤,٠٤٤	(١,٦٤٦,٢٩٣)	(٢٨٥,١٧٧)
النقد المستلم من العقود المكتتبة	١٨,٦٢٩,٤٧٠	١٣,٢١٢,٣٣٨	-	-	١٨,٦٢٩,٤٧٠	١٣,٢١٢,٣٣٨
التعويضات المدفوعة والمصاريف الأخرى المباشرة	-	-	-	(٧,٠٩٤,٨٤١)	-	(٧,٠٩٤,٨٤١)
المدفوع من تكاليف الاستحواذ	(٩٢٨,٤٩٣)	(٧٧٦,٣٢١)	-	-	(٩٢٨,٤٩٣)	(٧٧٦,٣٢١)
مطلوبات عقود التأمين - اخر المدة	١,١٨١,٤١٩	٢,٢٩٣,٦١٥	٦,٦٩٨,٧٧٦	٢,٤٠٩,٢٠٣	٨,٦٦٧,٩٩٦	٥,٠٥٥,٩٩٩
موجودات عقود التأمين - اخر المدة	-	-	-	-	-	-
صافي مطلوبات (موجودات) عقود التأمين - آخر المدة	١,١٨١,٤١٩	٢,٢٩٣,٦١٥	٦,٦٩٨,٧٧٦	٢,٤٠٩,٢٠٣	٨,٦٦٧,٩٩٦	٥,٠٥٥,٩٩٩

شركة المنارة الإسلامية للتأمين
(المساهمة العامة المحدودة)
إيضاحات حول القوائم المالية الموحدة
للسنة المالية المنتهية في ٣١ كانون الأول ٢٠٢٤
(دينار أردني)

إيضاح ٩- موجودات / مطلوبات عقود التأمين - منهج تخصيص الأقساط (تابع)

ب- أصحاب حقوق الملكية

البيان	الالتزامات مقابل العقود السارية				الالتزامات مقابل المطالبات المتكبدة				المجموع	
	باستثناء مكون الخسارة		مكون الخسارة		القيمة الحالية للتدفقات النقدية		تعديلات المخاطر غير المالية			
	٢٠٢٤	٢٠٢٣	٢٠٢٤	٢٠٢٣	٢٠٢٤	٢٠٢٣	٢٠٢٤	٢٠٢٣		
مطلوبات عقود التأمين - أول المدة	(٧٥٨,٦٥٨)	٣,٦٨٥,٢٧٠	-	١٢٧,٦٨٧	٤,٥٢٩,٤٤٣	٧,٧٧٥,٨٣٦	٢٢٨,٨٠٨	٤٠١,٧٥٦	٣,٩٩٩,٥٩٣	١١,٩٩٠,٥٤٩
موجودات عقود التأمين - أول المدة	-	-	-	-	-	-	-	-	-	-
صافي مطلوبات (موجودات) عقود التأمين - أول المدة	(٧٥٨,٦٥٨)	٣,٦٨٥,٢٧٠	-	١٢٧,٦٨٧	٤,٥٢٩,٤٤٣	٧,٧٧٥,٨٣٦	٢٢٨,٨٠٨	٤٠١,٧٥٦	٣,٩٩٩,٥٩٣	١١,٩٩٠,٥٤٩
إيرادات عقود التأمين	(٢٢٨,٩٣٣)	(٧,٨٩٢,٦٤٠)	-	-	-	-	-	-	(٢٢٨,٩٣٣)	(٧,٨٩٢,٦٤٠)
التعويضات المتكبدة	-	-	-	-	-	١,٢٦٨,١٧٧	٤,٤٤٧,١٦٤	-	-	١١,٢١٣,٢١٥
إطفاء تكاليف الإستحواذ	٣,٦٢٠	٣٧٠,٠٢٢	-	-	-	-	-	-	٣,٦٢٠	٣٧٠,٠٢٢
التغير في العقود المتوقع خسارتها	-	-	١,٣٧٥	(١٢٧,٦٨٧)	-	-	-	-	١,٣٧٥	(١٢٧,٦٨٧)
تعديلات المخاطر - غير المالية	-	-	-	-	-	-	-	(١٧٢,٩٤٨)	-	(٢٧,٢٩٢)
نفقات الموظفين ونفقات إدارية	-	-	-	-	١١٤,٩٧٥	-	٣,٤٧٥	-	١١٨,٤٥٠	-
مصاريف عقود التأمين	٣,٦٢٠	٣٧٠,٠٢٢	١,٣٧٥	(١٢٧,٦٨٧)	١,٣٨٣,١٥٢	٤,٤٤٧,١٦٤	٣,٤٧٥	(١٧٢,٩٤٨)	١,٣٩١,٦٢٢	٤,٥١٦,٥٥١
نتائج أعمال التأمين	(٢٢٥,٣١٣)	(٧,٥٢٢,٦١٨)	١,٣٧٥	(١٢٧,٦٨٧)	١,٣٨٣,١٥٢	٤,٤٤٧,١٦٤	٣,٤٧٥	(١٧٢,٩٤٨)	١,١٦٢,٦٨٩	(٣,٣٧٦,٠٨٩)
إيرادات (مصروفات) التمويل - عقود التأمين	-	-	-	-	٣٤٤,٣٨٥	٤٠٧,٣٣٧	-	-	٣٤٤,٣٨٥	٤٠٧,٣٣٧
صافي التغير - الدخل الشامل	(٢٢٥,٣١٣)	(٧,٥٢٢,٦١٨)	١,٣٧٥	(١٢٧,٦٨٧)	١,٧٢٧,٥٣٧	٤,٨٥٤,٥٠١	٣,٤٧٥	(١٧٢,٩٤٨)	١,٥٠٧,٠٧٤	(٢,٩٦٨,٧٥٢)
النقد المستلم من العقود المكتتبة	٧٤٣,٩٥٩	٣,١٠٠,٦٢٩	-	-	-	-	-	-	٧٤٣,٩٥٩	٣,١٠٠,٦٢٩
التعويضات المدفوعة والمصاريف الأخرى المباشرة	-	-	-	-	(٣,٥٧٨,٤٣٩)	(٨,١٠٠,٨٩٤)	-	-	(٣,٥٧٨,٤٣٩)	(٨,١٠٠,٨٩٤)
المدفوع من تكاليف الإستحواذ	(١,٥٣٦)	(٢١,٩٣٩)	-	-	-	-	-	-	(١,٥٣٦)	(٢١,٩٣٩)
مطلوبات عقود التأمين - آخر المدة	(٢٤١,٥٤٨)	(٧٥٨,٦٥٨)	١,٣٧٥	-	٢,٦٧٨,٥٤١	٤,٥٢٩,٤٤٣	٢٣٢,٢٨٤	٢٢٨,٨٠٨	٢,٦٧٠,٦٥٣	٣,٩٩٩,٥٩٣
موجودات عقود التأمين - آخر المدة	-	-	-	-	-	-	-	-	-	-
صافي مطلوبات (موجودات) عقود التأمين - آخر المدة	(٢٤١,٥٤٨)	(٧٥٨,٦٥٨)	١,٣٧٥	-	٢,٦٧٨,٥٤١	٤,٥٢٩,٤٤٣	٢٣٢,٢٨٣	٢٢٨,٨٠٨	٢,٦٧٠,٦٥٣	٣,٩٩٩,٥٩٣

شركة المنارة الإسلامية للتأمين
(المساهمة العامة المحدودة)
إيضاحات حول القوائم المالية الموحدة
للسنة المالية المنتهية في ٣١ كانون الأول ٢٠٢٤
(دينار أردني)

إيضاح ٩ - موجودات / مطلوبات عقود التأمين - منهج تخصيص الأقساط (تابع)

أ- ذمم مدينة متعلقة بعمليات التأمين

٢٠٢٣		٢٠٢٤		
أصحاب حقوق ملكية	حملة عقود التأمين	أصحاب حقوق ملكية	حملة عقود التأمين	
١,٥١٥,٧١٥	٢,٨٩٢,٨٧٩	١,٤٨٠,١٤٧	٤,٦٩٢,٠٦٧	ذمم حملة عقود التأمين
٢٣٦,٢٥٤	٢١,٩٠٩	١٧٥,٧٦٦	٤٥٧,١٩٠	ذمم الوكلاء
٤١,٩٦٠	٣,٥١٠	٣٧,٧٢٥	٢٨,٢٣٩	ذمم الوسطاء
٦٨,١٧١	٨,٨٨١	٧٢,٥١١	١٤,٧٠٧	ذمم الموظفين
٣٤١,١٣٦	٣,٦١٥	١٣٠,١٧١	٤٣,٥٩٦	ذمم أخرى
(١,٦٦٥,٤١٠)	(١٦,٢٠٩)	(١,٥٦٢,١٠٠)	(٤٠,٠٠٠)	ينزل: مخصص خسائر إئتمانية متوقعة *
٥٣٧,٨٢٦	٢,٩١٤,٥٨٥	٣٣٤,٢٢٠	٥,١٩٥,٧٩٩	صافي الذمم المدينة المتعلقة بعمليات التأمين

تمثل الذمم المدينة المتعلقة بعمليات التأمين بالصافي، قيمة الذمم التي تم أخذها بالإعتبار في إحتساب موجودات / مطلوبات عقود التأمين المتضمنة في إيضاح رقم (٩). **

** الذمم الأخرى في أصحاب حقوق الملكية تم اضافة ذمم الشركات التابعة البالغة ٧٦,١٢١

** لا يوجد مقارنة بتفصيل الذمم لحملة عقود التأمين و حركة المخصص و تحليلها وفقا للفترة الزمنية

* إن الحركة على مخصص الخسائر الإئتمانية المتوقعة كما يلي:

٢٠٢٣		٢٠٢٤		
أصحاب حقوق ملكية	حملة عقود التأمين	أصحاب حقوق ملكية	حملة عقود التأمين	
١,٦٨١,٦١٩	-	١,٦٨١,٦١٩	١٦,٢٠٩	الرصيد كما في بداية السنة
-	-	-	٢٣,٧٩١	إضافات
(١٦,٢٠٩)	١٦,٢٠٩	-	-	تحويل إلى مخصص خسائر إئتمانية متوقعة - حملة عقود التأمين
-	-	(١١٩,٥١٩)	-	إستبعادات
١,٦٦٥,٤١٠	١٦,٢٠٩	١,٥٦٢,١٠٠	٤٠,٠٠٠	الرصيد كما في نهاية السنة

تحليل الذمم المدينة وفق لفترتها الزمنية:

٢٠٢٣		٢٠٢٤		
أصحاب حقوق ملكية	حملة عقود التأمين	أصحاب حقوق ملكية	حملة عقود التأمين	
٢٢٨,٢٧٢	١,٩٢٢,٠٥٣	١٤٤,٥٦٤	٣,٧٩٥,١٩٤	مستحقة السداد منذ ٠-٣٠ يوم
٤٩,٠٩٠	٥٨٥,٥٣٩	١٤٢,٠٩١	١,٠٤٨,٠٤٥	مستحقة السداد منذ ٣١-٩٠ يوم
٧٨,٧٩٥	٣٠٦,٢٣٠	٢٦,٩٦٣	٢٥٧,٧٤٤	مستحقة السداد منذ ٩١-١٨٠ يوم
١٧١,٥٥٧	١١٦,٩٧٢	٥٨,٢٦٩	٩٧,١٤٥	مستحقة السداد منذ ١٨١-٣٦٥ يوم
١,٦٧٥,٥٢٢	-	١,٥٢٤,٤٣٣	٣٧,٦٧١	مستحقة السداد منذ أكثر من سنة
٢,٢٠٣,٢٣٦	٢,٩٣٠,٧٩٤	١,٨٩٦,٣٢٠	٥,٢٣٥,٧٩٩	المجموع

شركة المنارة الإسلامية للتأمين
(المساهمة العامة المحدودة)
إيضاحات حول القوائم المالية الموحدة
للسنة المالية المنتهية في ٣١ كانون الأول ٢٠٢٤
(دينار أردني)

إيضاح ٩ - موجودات / مطلوبات عقود التأمين - منهج تخصيص الأقساط (تابع)

ب- الشيكات برسم التحصيل **

٢٠٢٣		٢٠٢٤	
أصحاب حقوق ملكية	حملة عقود التأمين	أصحاب حقوق ملكية	حملة عقود التأمين
٣٥٤,٣٠٥	١,٩٦٩,٣٢٥	١٣,٥٩٧	٢,٦٥٠,٦٩٩
(٣٥٤)	(١,٦٧٢)	-	(٢,٦٥٠)
٣٥٣,٩٥١	١,٩٦٧,٦٥٣	١٣,٥٩٧	٢,٦٤٨,٠٤٩

شيكات برسم التحصيل
ينزل : مخصص الخسائر الإئتمانية المتوقعة **
صافي قيمة الشيكات برسم التحصيل المتعلقة
بعمليات التأمين

تمثل الشيكات برسم التحصيل المتعلقة بعمليات التأمين بالصافي، قيمة الشيكات برسم التحصيل التي تم أخذها بالإعتبار في احتساب موجودات / مطلوبات عقود التأمين المتضمنة في إيضاح رقم (٩).

** إن الحركة على مخصص الخسائر الإئتمانية المتوقعة كما يلي:

٢٠٢٣		٢٠٢٤	
أصحاب حقوق ملكية	حملة عقود التأمين	أصحاب حقوق ملكية	حملة عقود التأمين
٢,٠٢٦	-	٣٥٤	١,٦٧٢
(١,٦٧٢)	١,٦٧٢	-	-
-	-	(٣٥٤)	٩٧٨
٣٥٤	١,٦٧٢	-	٢,٦٥٠

الرصيد كما في بداية السنة
تحويل إلى مخصص خسائر إئتمانية متوقعة - حملة
عقود التأمين
إستبعادات / اضافات
الرصيد كما في نهاية السنة

٢٠٢٣		٢٠٢٤	
أصحاب حقوق ملكية	حملة عقود التأمين	أصحاب حقوق ملكية	حملة عقود التأمين
٢٠٩,٦٠٩	١,٨١٩,٢١٦	١٣,٥٩٧	١,٩٥٥,٦٠٢
١٤٤,٦٩٦	١٥٠,١٠٩	-	٦٩٥,٠٩٧
٣٥٤,٣٠٥	١,٩٦٩,٣٢٥	١٣,٥٩٧	٢,٦٥٠,٦٩٩

تستحق خلال (٠ - ٦) أشهر
تستحق خلال أكثر من ٦ أشهر وحتى ١٢ شهر
المجموع

ج- ذمم دائنة متعلقة بعمليات التأمين

٢٠٢٣		٢٠٢٤	
أصحاب حقوق ملكية	حملة عقود التأمين	أصحاب حقوق ملكية	حملة عقود التأمين
٩٤,٧٦١	١٣,٦٤١	٦٥٦,١٠٤	٦٥٧,٦٨٩
٤١,٠٦٣	٢٤,٧٢٣	٣٤,٠٧٢	٥٩,٤٨٠
١٩,٨١١	١,٠٠٥	١٠,٧٦٤	٢,٧٦١
١٠٠,٨٩٥	٦١,٥٧٨	٦٤,٩٣٣	٢٣٧,٦٩٣
٧٧٥,١٧٢	١٥٩,٣١٩	١٤٧,٧٤٦	١١٥,٨٢٢
١,٠٣١,٧٠٢	٢٦٠,٢٦٦	٩١٣,٦١٩	١,٠٧٣,٤٤٥

ذمم حملة عقود التأمين
ذمم الوسطاء
ذمم الموظفين
ذمم الوكلاء
ذمم أخرى
صافي الذمم الدائنة المتعلقة بعمليات التأمين

تمثل الذمم الدائنة المتعلقة بعمليات التأمين، قيمة الذمم الدائنة التي أخذها تم بالإعتبار في احتساب موجودات / مطلوبات عقود التأمين المتضمنة في إيضاح رقم (٩).

شركة المنارة الإسلامية للتأمين
(المساهمة العامة المحدودة)
إيضاحات حول القوائم المالية الموحدة
للسنة المالية المنتهية في ٣١ كانون الأول ٢٠٢٤
(دينار أردني)

إيضاح ١٠ - (مطلوبات) موجودات عقود إعادة التأمين - منهج تخصيص الأقساط

البيان	الموجودات مقابل التغطية المتبقية				الموجودات مقابل المطالبات المتكبدة				المجموع
	٢٠٢٤	٢٠٢٣	٢٠٢٤	٢٠٢٣	القيمة الحالية للتدفقات النقدية	تعديلات المخاطر غير المالية	٢٠٢٣	٢٠٢٤	
مطلوبات عقود إعادة التأمين - أول المدة	-	-	-	-	-	-	-	-	-
موجودات عقود إعادة التأمين - أول المدة	(١,٢٨٧,٧١٥)	(٩١٩,٢٥٢)	-	-	١,٤٨٣,٣٣١	٢,٤٨٤,١٠٠	١٧١,٢٩٩	٢٧٨,٢١٥	١,٨٤٣,٠٦٣
صافي (مطلوبات) موجودات عقود إعادة التأمين - أول المدة	(١,٢٨٧,٧١٥)	(٩١٩,٢٥٢)	-	-	١,٤٨٣,٣٣١	٢,٤٨٤,١٠٠	١٧١,٢٩٩	٢٧٨,٢١٥	١,٨٤٣,٠٦٣
مصرفات خدمات إعادة التأمين	(٥,٠٨٥,٠١٤)	(٤,٠٩٩,١١٥)	-	-	-	-	-	-	(٤,٠٩٩,١١٥)
إستردادات من إعادة التأمين	-	-	-	-	١,٧٠٤,٤٢٣	٤١٣,٢٠٩	-	-	٤١٣,٢٠٩
إطفاء عمولة الربح المستردة من معيد التأمين	-	-	٧,٨٩١	-	٢٨٣,٢٨٩	-	-	-	٧,٨٩١
التغير في تعديلات المخاطر	-	-	-	-	-	-	-	-	(١٠٦,٩١٤)
إيرادات عقود إعادة التأمين	-	٧,٨٩١	-	-	١,٩٨٧,٧١٢	٤١٣,٢٠٩	١٥٠,٨٧٥	(١٠٦,٩١٤)	٣١٤,١٨٦
نتائج أعمال إعادة التأمين	(٥,٠٨٥,٠١٤)	(٤,٠٩١,٢٢٤)	-	-	١,٩٨٧,٧١٢	٤١٣,٢٠٩	١٥٠,٨٧٥	(١٠٦,٩١٤)	(٣,٧٨٤,٩٢٩)
مصاريف التمويل - من عقود إعادة التأمين	-	-	-	-	٨١,٠٠٢	٧٨,١٩١	-	-	٧٨,١٩١
صافي التغير - الدخل الشامل الآخر	(٥,٠٨٥,٠١٤)	(٤,٠٩١,٢٢٤)	-	-	٢,٠٦٨,٧١٤	٤٩١,٤٠٠	١٥٠,٨٧٥	(١٠٦,٩١٤)	(٣,٧٠٦,٧٣٨)
النقد من العقود المكتتبة المدفوع لمعيد التأمين	٤,٦٦٨,٥٩٧	٤,٠٠٧,٤٤٨	-	-	-	-	-	-	٤,٠٠٧,٤٤٨
التعويضات المكتتبة المستردة من معيد التأمين	-	-	-	-	(١,١٤٦,٦٨٤)	(١,٧٦٨,٥٧٢)	-	-	(١,٧٦٨,٥٧٢)
عمولة الربح المستردة من معيد التأمين	-	(٨,٢٨٢)	-	-	(٢٥٦,٩٨٩)	-	-	-	(٨,٢٨٢)
مطلوبات عقود إعادة التأمين - آخر المدة	-	-	-	-	-	-	-	-	-
موجودات عقود إعادة التأمين - آخر المدة	(١,٧٠٤,١٣٢)	(١,٠١١,٣١٠)	-	-	٢,١٤٨,٣٦٧	١,٢٠٦,٩٢٨	٣٢٢,١٧٤	١٧١,٣٠١	٣٦٦,٩١٩
صافي (مطلوبات) موجودات عقود إعادة التأمين - آخر المدة	(١,٧٠٤,١٣٢)	(١,٠١١,٣١٠)	-	-	٢,١٤٨,٣٧٢	١,٢٠٦,٩٢٨	٣٢٢,١٧٤	١٧١,٣٠١	٣٦٦,٩١٩

شركة المنارة الإسلامية للتأمين
(المساهمة العامة المحدودة)
إيضاحات حول القوائم المالية الموحدة
للسنة المالية المنتهية في ٣١ كانون الأول ٢٠٢٤
(دينار أردني)

إيضاح ١٠ - (مطلوبات) موجودات عقود إعادة التأمين - منهج تخصيص الأقساط (تابع)

أ- حملة عقود التأمين									
البيان									
الموجودات مقابل التغطية المتبقية		الموجودات مقابل المطالبات المتكبدة				مكون الخسارة		مكون الخسارة	
بإستثناء مكون الخسارة		القيمة الحالية للتدفقات النقدية		تعديلات المخاطر غير المالية		٢٠٢٣		٢٠٢٤	
٢٠٢٣	٢٠٢٤	٢٠٢٣	٢٠٢٤	٢٠٢٣	٢٠٢٤	٢٠٢٣	٢٠٢٤	٢٠٢٣	٢٠٢٤
-	-	-	-	-	-	-	-	-	-
(٤٢٢,٣١٢)	-	-	٣٤,٨٢٢	-	٣١٨,٥٨٥	-	-	-	(٦٨,٩٠٥)
(٤٢٢,٣١٢)	-	-	٣٤,٨٢٢	-	٣١٨,٥٨٥	-	-	-	(٦٨,٩٠٥)
(٤,٩٤٥,٧٧٠)	(٢,٢٧٤,٦٠٦)	-	-	-	-	-	-	-	(٤,٩٤٥,٧٧٠)
-	-	-	-	١,٢٨٨,٠٣٦	١,٤٩٣,٩٩٤	-	-	-	١,٢٨٨,٠٣٦
-	-	-	-	-	٢٧٠,١٢٢	-	-	-	٢٧٠,١٢٢
-	-	-	٩٠,٠٦٧	-	-	-	-	-	٩٠,٠٦٧
-	-	-	٩٠,٠٦٧	١,٢٨٨,٠٣٦	١,٧٦٤,١١٦	-	-	-	١,٣٢٢,٨٥٨
(٤,٩٤٥,٧٧٠)	(٢,٢٧٤,٦٠٦)	-	٩٠,٠٦٧	١,٢٨٨,٠٣٦	١,٧٦٤,١١٦	-	-	-	(٩٥١,٧٤٨)
-	-	-	-	(٢٧,٢١٤)	(٢,٤٥٥)	-	-	-	(٢٧,٢١٤)
(٤,٩٤٥,٧٧٠)	(٢,٢٧٤,٦٠٦)	-	٩٠,٠٦٧	١,٢٦٠,٨٢٢	١,٧٦١,٦٦١	-	-	-	(٩٧٨,٩٦٢)
٤,١١٢,٤٤٤	١,٩٧٨,٩٧٨	-	-	-	-	-	-	-	١,٩٧٨,٩٧٨
-	-	-	-	(٩٤٢,٢٣٧)	(٦٢١,٤٩٥)	-	-	-	(٩٤٢,٢٣٧)
-	(١٢٦,٦٨٤)	-	-	-	(٢٤٩,٥٧٤)	-	-	-	(١٢٦,٦٨٤)
-	-	-	-	-	-	-	-	-	-
(١,٢٥٥,٦٣٨)	(٤٢٢,٣١٢)	-	١٢٤,٨٨٩	٣١٨,٥٨٥	١,٢٠٩,١٧٧	-	-	-	(٦٨,٩٠٥)
(١,٢٥٥,٦٣٨)	(٤٢٢,٣١٢)	-	١٢٤,٨٨٩	٣١٨,٥٨٥	١,٢٠٩,١٧٧	-	-	-	(٦٨,٩٠٥)

مطلوبات عقود إعادة التأمين - أول المدة
موجودات عقود إعادة التأمين - أول المدة
صافي (مطلوبات) موجودات عقود إعادة التأمين - أول المدة

مصرفات خدمات إعادة التأمين
إستردادات من إعادة التأمين
إطفاء عمولة الربح المستردة من معيد التأمين
التغير في تعديلات المخاطر
إيرادات عقود إعادة التأمين

نتائج أعمال إعادة التأمين
مصاريف التمويل - من عقود إعادة التأمين
صافي التغير - الدخل الشامل الآخر

النقد من العقود المكتتبه المدفوع لمعيد التأمين
التعويضات المكتتبه المستردة من معيد التأمين
عمولة الربح المستردة من معيد التأمين
مطلوبات عقود إعادة التأمين - اخر المدة
موجودات عقود إعادة التأمين - اخر المدة
صافي (مطلوبات) موجودات عقود إعادة التأمين - آخر المدة

شركة المنارة الإسلامية للتأمين
(المساهمة العامة المحدودة)
إيضاحات حول القوائم المالية الموحدة
للسنة المالية المنتهية في ٣١ كانون الأول ٢٠٢٤
(دينار أردني)

إيضاح ١٠ - (مطلوبات) موجودات عقود إعادة التأمين - منهج تخصيص الأقساط (تابع)

ب - أصحاب حقوق الملكية

المجموع	الموجودات مقابل المطالبات المتكبدة						الموجودات مقابل التغطية المتبقية			
	تعديلات المخاطر غير المالية		القيمة الحالية للتدفقات النقدية		مكون الخسارة		مكون الخسارة		باستثناء مكون الخسارة	
	٢٠٢٣	٢٠٢٤	٢٠٢٣	٢٠٢٤	٢٠٢٣	٢٠٢٤	٢٠٢٣	٢٠٢٤	٢٠٢٣	٢٠٢٤
-	-	-	-	-	-	-	-	-	-	-
١,٨٤٣,٠٦٣	٤٣٥,٨٢١	٢٧٨,٢١٥	١٣٦,٤٧٧	٢,٤٨٤,١٠٠	١,١٦٤,٧٤٦	-	-	(٩١٩,٢٥٢)	(٨٦٥,٤٠٢)	-
١,٨٤٣,٠٦٣	٤٣٥,٨٢١	٢٧٨,٢١٥	١٣٦,٤٧٧	٢,٤٨٤,١٠٠	١,١٦٤,٧٤٦	-	-	(٩١٩,٢٥٢)	(٨٦٥,٤٠٢)	-
(٤,٠٩٩,١١٥)	(١٣٩,٢٤٣)	-	-	-	-	-	-	(١,٨٢٤,٥٠٦)	(١٣٩,٢٤٣)	-
٤١٣,٢٠٩	٢١٠,٤٢٤	-	-	(٨٧٤,٨٢٥)	٢١٠,٤٢٤	-	-	-	-	-
٧,٨٩١	١٣,١٦٧	-	-	-	١٣,١٦٧	-	-	١٢٦,٢٩٤	-	-
(١٠٦,٩١٤)	٦٠,٨٠٨	(١٤١,٧٣٨)	٦٠,٨٠٨	-	-	-	-	-	-	-
٣١٤,١٨٦	٢٨٤,٣٩٩	(١٤١,٧٣٨)	٦٠,٨٠٨	(٨٧٤,٨٢٥)	٢٢٣,٥٩١	-	-	١٢٦,٢٩٤	-	-
(٣,٧٨٤,٩٢٩)	١٤٥,١٥٦	(١٤١,٧٣٨)	٦٠,٨٠٨	(٨٧٤,٨٢٥)	٢٢٣,٥٩١	-	-	(١,٦٩٨,٢١٢)	(١٣٩,٢٤٣)	-
٧٨,١٩١	٨٣,٤٥٨	-	-	١٠٥,٤٠١	٨٣,٤٥٨	-	-	-	-	-
(٣,٧٠٦,٧٣٨)	٢٢٨,٦١٤	(١٤١,٧٣٨)	٦٠,٨٠٨	(٧٦٩,٤٢٤)	٣٠٧,٠٤٩	-	-	(١,٦٩٨,٢١٢)	(١٣٩,٢٤٣)	-
٤,٠٠٧,٤٤٨	٥٥٦,١٥٤	-	-	-	-	-	-	١,٨٨٧,٥٤٣	٥٥٦,١٥٤	-
(١,٧٦٨,٥٧٢)	(٥٢٥,١٨٩)	-	-	(٥٤٩,٩٣٠)	(٥٢٥,١٨٩)	-	-	-	-	-
(٨,٢٨٢)	(٧,٤١٤)	-	-	-	(٧,٤١٤)	-	-	(١٣٥,٤٨١)	-	-
-	-	-	-	-	-	-	-	-	-	-
٤٣٥,٨٢١	٦٨٧,٩٨٦	١٣٦,٤٧٧	١٩٧,٢٨٥	١,١٦٤,٧٤٦	٩٣٩,١٩٢	-	-	(٨٦٥,٤٠٢)	(٤٤٨,٤٩١)	-
٤٣٥,٨٢١	٦٨٧,٩٨٦	١٣٦,٤٧٧	١٩٧,٢٨٥	١,١٦٤,٧٤٦	٩٣٩,١٩٢	-	-	(٨٦٥,٤٠٢)	(٤٤٨,٤٩١)	-

البيان

مطلوبات عقود إعادة التأمين - أول المدة

موجودات عقود إعادة التأمين - أول المدة

صافي (مطلوبات) موجودات عقود إعادة التأمين - أول المدة

مصرفات خدمات إعادة التأمين

إستردادات من إعادة التأمين

إطفاء عمولة الربح المستردة من معيد التأمين

التغير في تعديلات المخاطر

إيرادات عقود إعادة التأمين

نتائج أعمال إعادة التأمين

مصاريف التمويل - من عقود إعادة التأمين

صافي التغير - الدخل الشامل الآخر

النقد من العقود المكتتية المدفوع لمعيد التأمين

التعويضات المكتتية المستردة من معيد التأمين

عمولة الربح المستردة من معيد التأمين

مطلوبات عقود إعادة التأمين - آخر المدة

موجودات عقود إعادة التأمين - آخر المدة

صافي (مطلوبات) موجودات عقود إعادة التأمين - آخر المدة

شركة المنارة الإسلامية للتأمين
(المساهمة العامة المحدودة)
إيضاحات حول القوائم المالية الموحدة
للسنة المالية المنتهية في ٣١ كانون الأول ٢٠٢٤
(دينار أردني)

إيضاح ١٠ - (مطلوبات) موجودات عقود إعادة التأمين - منهج تخصيص الأقساط (تابع)

أ- الذمم المدينة (عقود إعادة التأمين محتفظ بها)

٢٠٢٣		٢٠٢٤		
حقوق ملكية	حملة وثائق	حقوق ملكية	حملة وثائق	
٦١٤,٩٥٨	٧٠,٤٣٠	٤٨٤,٣٦٩	٣٢٨,٩٦٧	موجودات عقود إعادة التأمين المحتفظ بها (محلية)
٣٢١,٠٩٢	-	٢٨١,١٠٤	٢٨٩,٠٩١	موجودات عقود إعادة التأمين المحتفظ بها (خارجية)
٩٣٦,٠٥٠	٧٠,٤٣٠	٧٦٥,٤٧٣	٦١٨,٠٥٨	إجمالي الذمم المدينة المتعلقة بعمليات إعادة التأمين
(٧٣٠,٠٧٧)	-	(٧٢٧,٨٧٥)	(١٠,٠٠٠)	مخصص خسائر إئتمانية متوقعة **
٢٠٥,٩٧٣	٧٠,٤٣٠	٣٧,٥٩٨	٦٠٨,٠٥٨	صافي الذمم المدينة المتعلقة بعمليات إعادة التأمين

تمثل الذمم المدينة المتعلقة بعمليات إعادة التأمين بالصافي، قيمة الذمم المدينة التي تم أخذها بالإعتبار في إحتساب موجودات/ مطلوبات عقود إعادة التأمين المتضمنة في إيضاح رقم (١٠).

** إن الحركة على مخصص الخسائر الإئتمانية المتوقعة كما يلي:

٢٠٢٣		٢٠٢٤		
حقوق ملكية	حملة وثائق	حقوق ملكية	حملة وثائق	
٧٣٠,٠٧٧	-	٧٣٠,٠٧٧	-	الرصيد كما في بداية السنة
-	-	-	١٠,٠٠٠	إضافات
-	-	-	-	رد مخصص
٧٣٠,٠٧٧	-	٧٣٠,٠٧٧	١٠,٠٠٠	الرصيد كما في نهاية السنة

ب- الذمم الدائنة (عقود إعادة تأمين محتفظ بها)

٢٠٢٣		٢٠٢٤		
حقوق ملكية	حملة وثائق	حقوق ملكية	حملة وثائق	
٢٥٣,٦٠٧	٣٩,٩٠٦	٧٨,٦٥٩	١٠,٦٣٢	مطلوبات عقود إعادة التأمين المحتفظ بها (محلية)
٦٩٣,٩٠٨	١,٦٥٥,٢٨٢	٤٠٢,٦٩٩	٢,٣٦٣,٩٠٨	مطلوبات عقود إعادة التأمين المحتفظ بها (خارجية)
٩٤٧,٥١٥	١,٦٩٥,١٨٨	٤٨١,٣٥٨	٢,٣٧٤,٥٤٠	إجمالي الذمم الدائنة المتعلقة بعمليات إعادة التأمين

تمثل الذمم الدائنة المتعلقة بعمليات إعادة التأمين، قيمة ذمم الدائنة التي تم أخذها بالإعتبار في إحتساب موجودات/ مطلوبات عقود إعادة التأمين المتضمنة في إيضاح رقم (١٠).

إيضاح ١١ - ضريبة الدخل

أ- مخصص ضريبة الدخل:

يمثل مصروف ضريبة الدخل والمساهمة الوطنية الظاهر في قائمة الأرباح والخسائر الموحدة ما يلي:

٢٠٢٣		٢٠٢٤		
أصحاب حقوق الملكية	حملة عقود التأمين	أصحاب حقوق الملكية	حملة عقود التأمين	
-	-	-	-	المحرر من الموجودات الضريبية المؤجلة
-	-	-	-	مصروف ضريبة الدخل للسنة
-	-	-	-	المجموع

شركة المنارة الإسلامية للتأمين
(المساهمة العامة المحدودة)
إيضاحات حول القوائم المالية الموحدة
للسنة المالية المنتهية في ٣١ كانون الأول ٢٠٢٤
(دينار أردني)

إيضاح ١١ - ضريبة الدخل (تابع)

ملخص الربح المحاسبي مع الربح الضريبي:

٢٠٢٣		٢٠٢٤		
أصحاب حقوق الملكية	حملة عقود التأمين	أصحاب حقوق الملكية	حملة عقود التأمين	
(٣٥٧,٣٠٨)	-	(١,١٩٠,٢٥٧)	(٧٤٠,٤٨٩)	الخسارة المحاسبية
٥٢٣,٠٨٥	-	(١,٢٤٤,٧٥٥)	٤٣٠,٤٩٣	صافي أرباح غير خاضعة للضريبة ومصرفات
				غير مقبولة ضريبياً
١٦٥,٧٧٧	-	٥٤,٤٩٨	(١,١٧٠,٩٨٢)	الربح الضريبي
%٢٦	%٢٦	%٢٦	%٢٦	نسبة ضريبة الدخل

- تم تسوية الوضع الضريبي للشركة حتى نهاية عام ٢٠٢٠.
- تم تقديم كشوف التقدير الذاتي لعامي ٢٠٢١ و ٢٠٢٢ ولم تقم دائرة ضريبة الدخل والمبيعات بمراجعة سجلات الشركة لتاريخه.
- لم يتم احتساب مخصص ضريبة دخل عن نتائج أعمال الشركة لعام ٢٠٢٣ بسبب وجود خسائر ضريبية مدورة من سنوات سابقة.
- برأي الإدارة والمستشار الضريبي للشركة فإن مخصص ضريبة الدخل والمساهمة الوطنية للسنة كافٍ ولا داعي لأخذ مخصصات إضافية.

شركة المنارة الإسلامية للتأمين
(المساهمة العامة المحدودة)
إيضاحات حول القوائم المالية الموحدة
للسنة المالية المنتهية في ٣١ كانون الأول ٢٠٢٤
(دينار أردني)

إيضاح ١٢ - الممتلكات والمعدات - صافي

٣١ كانون الأول ٢٠٢٤	أراضي	مباني	أثاث وتجهيزات	أجهزة حاسب آلي	وسائط نقل	أجهزة ومعدات	المجموع
الكلفة:							
الرصيد بداية السنة	٢,٦١٨,٩٥٢	١,٩٩٨,١٦٩	٣٩١,٧٧٦	٤٦٢,٦٨٩	٦٧,٦١٣	١٩٢,٨٢١	٥,٧٣٢,٠٢٠
إضافات	-	-	٧٣,٠٥٣	١٣,١٨٠	٢٦,٦٨٨	٣٤,٢٢٧	١٤٧,١٤٨
إستبعادات	-	-	(١٥٨,٠٠٢)	(٥٣١)	(٢٨,٧٠٠)	-	(١٨٧,٢٣٣)
الرصيد بداية السنة	٢,٦١٨,٩٥٢	١,٩٩٨,١٦٩	٣٠٦,٨٢٧	٤٧٥,٣٣٨	٦٥,٦٠١	٢٢٧,٠٤٨	٥,٦٩١,٩٣٥
الاستهلاك المتراكم:							
الرصيد بداية السنة	-	٨٥٢,١٨٣	٢٥٠,٦٤٩	٣٤٣,٨٦٠	٤٧,٣٢٦	١٨٠,٥٧٧	-
تحويلات	-	-	(٧٩,٢٠٤)	-	(٢٨,٧٠٠)	-	(١٠٧,٩٠٤)
استهلاك السنة	-	٣٩,٩٥٨	٣٤,١٧٥	٤٢,٤١٥	٨,١٤٨	٨,٦٤٢	١٣٣,٣٣٨
إستبعادات	-	-	(١٥,١٢٣)	-	-	(١٧,٧٢٩)	(٣٢,٨٥٢)
الرصيد بداية السنة	-	٨٩٢,١٤١	١٩٠,٤٩٧	٣٨٦,٢٧٥	٢٦,٧٧٤	١٧١,٤٩٠	١,٦٦٧,١٧٧
صافي القيمة الدفترية	٢,٦١٨,٩٥٢	١,١٠٦,٠٢٨	١١٦,٣٣٠	٨٩,٠٦٣	٣٨,٨٢٧	٥٥,٥٥٨	٤,٠٢٤,٧٥٨
٣١ كانون الأول ٢٠٢٣							
الكلفة:							
الرصيد بداية السنة	٢,٦١٨,٩٥٢	١,٩٩٨,١٦٩	٣٤١,٥٨٦	٤٤٨,٩٨٤	٦٧,٦١٣	١٨٥,٨٥٥	٥,٦٦١,١٥٩
إضافات	-	-	٥١,١٤٤	١٨,٨٦٥	-	٨,١٢٢	٧٨,١٣١
إستبعادات	-	-	(٩٥٤)	(٥,١٦٠)	-	(١,١٥٦)	(٧,٢٧٠)
الرصيد بداية السنة	٢,٦١٨,٩٥٢	١,٩٩٨,١٦٩	٣٩١,٧٧٦	٤٦٢,٦٨٩	٦٧,٦١٣	١٩٢,٨٢١	٥,٧٣٢,٠٢٠
الاستهلاك المتراكم:							
الرصيد بداية السنة	-	٨١٢,٢١٦	٢٠٠,٨٦٢	٣٠٧,٢٨٦	٤١,٠٧٤	١٥٧,٣٦٠	١,٥١٨,٧٩٨
تحويلات	-	-	٣٧,٩٦٤	٦٠٨	-	٢,٠٥٠	٤٠,٦٢٢
استهلاك السنة	-	٣٩,٩٦٧	١٢,٧٧٦	٤١,١٢٦	٦,٢٥٢	٢٢,٣٢٣	١٢٢,٤٤٤
إستبعادات	-	-	(٩٥٤)	(٥,١٦٠)	-	(١,١٥٦)	(٧,٢٧٠)
الرصيد بداية السنة	-	٨٥٢,١٨٣	٢٥٠,٦٤٨	٣٤٣,٨٦٠	٤٧,٣٢٦	١٨٠,٥٧٧	١,٦٧٤,٥٩٤
الرصيد بداية السنة	٢,٦١٨,٩٥٢	١,١٤٥,٩٨٦	١٤١,١٢٧	١١٨,٨٣٠	٢٠,٢٨٧	١٢,٢٤٤	٤,٠٥٧,٤٢٦

شركة المنارة الإسلامية للتأمين
(المساهمة العامة المحدودة)
إيضاحات حول القوائم المالية الموحدة
للسنة المالية المنتهية في ٣١ كانون الأول ٢٠٢٤
(دينار أردني)

إيضاح ١٣ - موجودات ضريبية مؤجلة

٢٠٢٣	٢٠٢٤	٢٠٢٤	
المجموع	أصحاب حقوق الملكية	حملة عقود التأمين	
٥٩٦,٨٠١	٢١٢,٠١٠	٤١٧,٠٨٠	الخسائر المترتبة المقبولة ضريبياً
٢٤١,٥٣١	٥٤٩,٧٥٠	٨١٣,٣٨	مخصص الخسائر الإئتمانية المتوقعة
٣٨٤,٣٦٦	٢١٦,٠٠٠	٧٢,٠٠٠	مخصص إدعاءات غير مبلغة
١,٢٢٢,٦٩٨	٩٧٧,٧٦٠	٥٠٢,٤٦٨	الموجودات الضريبية المؤجلة كما في نهاية السنة

- إن الحركة على حساب الموجودات الضريبية المؤجلة كما يلي:

٢٠٢٣	٢٠٢٤	٢٠٢٤	
١,٢٢٢,٦٩٨	١,٢٢٢,٦٩٨	-	الرصيد كما في بداية السنة
٤٣,١٠٢	-	٥٠٢,٤٦٨	إضافات خلال السنة
(٤٣,١٠٢)	(٢٤٤,٤٩٣)	-	المحزر خلال السنة
١,٢٢٢,٦٩٨	٩٧٨,٢٠٥	٥٠٢,٤٦٨	الرصيد كما في نهاية السنة

إيضاح ١٤ - موجودات أخرى

٢٠٢٣	٢٠٢٤	٢٠٢٤	
أصحاب حقوق الملكية	حملة عقود التأمين	أصحاب حقوق الملكية	حملة عقود التأمين
١٩٨,٢٧٩	-	١٤١,١٧٨	-
٣٠,٠٢١	-	٤٥,٢٠٤	٣,٠٠٠
١٤٣,٣٧٦	٣٦,٢٩٨	٥٨,٩٧٧	٦٠,٢٨٢
١٥٢,٠٢٤	١,٣٤٥	١٦٥,٤٧٨	١٠,٩٠٧
٦٧,١٦٥	-	١٠٧,٦٨٥	٥٧,٥٣٣
٥٩٠,٨٦٥	٣٧,٦٤٣	٥١٨,٥٢٢	١٣١,٧٢٢

إيضاح ١٥ - بنوك دائنة

نوع التسهيلات	العملة	سعر المراجعة	تاريخ الإستحقاق	سقف التسهيلات	الرصيد القائم
قرض	دينار	٣,٥%	٢٠٢٤ - ٢٠٢٨	٨٨٣,٢٠٧	٨٠٩,٦٢٥

تم منح التسهيلات الإئتمانية أعلاه مقابل تأمينات نقدية

شركة المنارة الإسلامية للتأمين
(المساهمة العامة المحدودة)
إيضاحات حول القوائم المالية الموحدة
للسنة المالية المنتهية في ٣١ كانون الأول ٢٠٢٤
(دينار أردني)

إيضاح ١٦ - الذمم الدائنة

٢٠٢٣		٢٠٢٤		
أصحاب حقوق الملكية	حملة عقود التأمين	أصحاب حقوق الملكية	حملة عقود التأمين	
١١٥,١٤٠	١٩٥,٦٧٩	١٣٩,٣٧٥	١١,٦٢٠	ذمم متنوعة
١١٥,١٤٠	١٩٥,٦٧٩	١٣٩,٣٧٥	١١,٦٢٠	المجموع

إيضاح ١٧ - مخصصات مختلفة

٢٠٢٣	٢٠٢٤	
أصحاب حقوق الملكية	أصحاب حقوق الملكية	
٤٠,٦٤٤	٤٠,٦٤٤	مخصص بدل إجازات موظفين
٢٢,٠٠٠	٨٦,٧٨٣	مخصصات أخرى
٦٢,٦٤٤	١٢٧,٤٢٧	

الجدول التالي يبين الحركة على المخصصات المختلفة:

٢٠٢٤				
رصيد بداية السنة	المكون خلال السنة	المستخدم خلال السنة	رصيد نهاية السنة	
٤٠,٦٤٤	-	-	٤٠,٦٤٤	مخصص بدل إجازات موظفين
٢٢,٠٠٠	٦٤,٧٨٣	-	٨٦,٧٨٣	مخصصات أخرى
٦٢,٦٤٤	٦٤,٧٨٣	-	١٢٧,٤٢٧	المجموع

إيضاح ١٨ - مطلوبات أخرى

٢٠٢٣		٢٠٢٤		
أصحاب حقوق الملكية	حملة عقود التأمين	أصحاب حقوق الملكية	حملة عقود التأمين	
٣٩,٦٨٤	-	٢٥,٣٣٠	-	أمانات شيكات غير مصروفة
(٨,١٣٠)	٧١,٩٨٠	-	١٢٦,٨٠٤	أمانات ضريبة المبيعات
-	٩٩,٠١٩	٢٨,٩٠٢	٤٢,١٤٩	أمانات مختلفة
٧,٧٨٥	-	-	-	مصاريف مستحقة وغير مدفوعة
٢٠,٨٧٢	-	٢٠,٨٧١	-	أمانات مساهمين
١٢,٧٥٠	٧,٥٦٦	٥,٧١٩	٦,٨٤٣	أمانات ضريبة دخل
٧٢,٩٦١	١٧٨,٥٦٥	٨٠,٨٢٢	١٧٥,٧٩٦	المجموع

إيضاح ١٩ - فائض حملة عقود التأمين

فيما يلي ملخص الحركة التي تمت على فائض حملة عقود التأمين:

٢٠٢٣	٢٠٢٤	
-	-	الرصيد كما في بداية السنة
(٥٨٧,٣٧٣)	(٢,٣٠٣,٣٩٩)	عجز حملة عقود التأمين
٥٨٧,٣٧٣	٢,٣٠٣,٣٩٩	القرض الحسن المقدم من أصحاب حقوق الملكية لتغطية عجز حملة عقود التأمين
-	-	رصيد كما في نهاية السنة

شركة المنارة الإسلامية للتأمين
(المساهمة العامة المحدودة)
إيضاحات حول القوائم المالية الموحدة
للسنة المالية المنتهية في ٣١ كانون الأول ٢٠٢٤
(دينار أردني)

إيضاح ٢٠ - رأس المال

يبلغ رأس المال المصرح والمكتتب به والمدفوع (٥,٦٠٠,٠٠٠) دينار موزعاً على (٥,٦٠٠,٠٠٠) مليون سهم قيمة السهم الإسمية دينار أردني واحد كما في ٣١ كانون الأول ٢٠٢٤ ٢٠٢٣.

قررت الهيئة العامة في اجتماعها غير العادي المنعقد بتاريخ ٧ تشرين الثاني ٢٠٢٤ "زيادة رأس مال الشركة من ٥,٦٠٠,٠٠٠ سهم الى ٨,٠٠٠,٠٠٠ سهم عن طريق الاكتتاب الخاص وبعدد اسهم ٢,٤٠٠,٠٠٠ سهم وبسعر اصدار ٠,٦٠٠ دينار أو وفقاً للسعر الذي تحدده هيئة الأوراق المالية". وقد استكملت الاجراءات القانونية لدى مركز ايداع الأوراق المالية بتاريخ ٥ شباط ٢٠٢٥.

كما قررت الهيئة العامة في اجتماعها غير العادي المنعقد بتاريخ ٩ اذار ٢٠٢٥ "زيادة رأس مال الشركة من ٨,٠٠٠,٠٠٠ سهم الى ٨,٩٠٠,٠٠٠ سهم عن طريق الاكتتاب الخاص وبعدد اسهم ٩٠٠,٠٠٠ سهم وذلك بالقيمة الاسمية للسهم والبالغة دينار واحد

إيضاح ٢١ - خصم الإصدار

يعود خصم الإصدار البالغ (٦٩,١١٨) دينار كما في ٣١ كانون الأول ٢٠٢٤ و ٣١ كانون الأول ٢٠٢٣ إلى إصدار بعض الأسهم بقيمة تقل عن القيمة الإسمية للسهم والبالغة (١) دينار أردني.

إيضاح ٢٢ - احتياطات

أ- احتياطي إجباري

تمثل المبالغ المتجمعة في هذا الحساب ما تم تحويله من الارباح السنوية قبل الضريبة بنسبة ١٠٪ خلال السنوات السابقة هو غير قابل للتوزيع على المساهمين.

ب- احتياطي اختياري

تمثل المبالغ المتجمعة في هذا الحساب ما تم تحويله من الارباح السنوية قبل الضرائب بنسبة لا تزيد عن ٢٠٪ خلال السنوات السابقة وهو قابل للتوزيع على المساهمين.

إيضاح ٢٣ - احتياطي القيمة العادلة

يمثل هذا المبلغ النقص في القيمة العادلة للموجودات المالية بالقيمة العادلة من خلال الدخل الشامل الآخر وبيانه كما يلي:

٢٠٢٣	٢٠٢٤
أصحاب حقوق الملكية	أصحاب حقوق الملكية
(٣٦٦,٤٤١)	(٤٥٧,٠١٨)
(٩٥,٠٧٣)	١٩٠,٠٨٠
٤,٤٩٦	-
(٤٥٧,٠١٨)	(٢٦٦,٩٣٨)

الرصيد كما في بداية السنة
(خسائر) أرباح تقييم غير متحققة للموجودات المالية بالقيمة العادلة
من خلال الدخل الشامل الآخر
بيع موجودات مالية بالقيمة العادلة من خلال الدخل الشامل الآخر
الرصيد كما في نهاية السنة

إيضاح ٢٤ - الخسائر المتراكمة

٢٠٢٣	٢٠٢٤
(٧٨١,٣٥٨)	(١,١٤٣,١٦٢)
(٣٥٧,٣٠٨)	(٢,٤٩١,٩١٠)
(٤,٤٩٦)	-
(١,١٤٣,١٦٢)	(٣,٦٣٥,٠٧٢)

الرصيد كما في بداية السنة
يطرح : خسارة السنة
(خسائر) أرباح بيع موجودات مالية بالقيمة العادلة من خلال الدخل الشامل الآخر
رصيد كما في نهاية السنة

شركة المنارة الإسلامية للتأمين
(المساهمة العامة المحدودة)
إيضاحات حول القوائم المالية الموحدة
للسنة المالية المنتهية في ٣١ كانون الأول ٢٠٢٤
(دينار أردني)

إيضاح ٢٥ - إيرادات عقود التأمين

ت- حملة عقود التأمين

المركبات		بحري		طيران		حريق		هندسي		المسؤولية		التأمين الطبي		أخرى		المجموع	
٢٠٢٣	٢٠٢٤	٢٠٢٣	٢٠٢٤	٢٠٢٣	٢٠٢٤	٢٠٢٣	٢٠٢٤	٢٠٢٣	٢٠٢٤	٢٠٢٣	٢٠٢٤	٢٠٢٣	٢٠٢٤	٢٠٢٣	٢٠٢٤	٢٠٢٣	٢٠٢٤
١١,٥٣٧,٤٥٢	٦,٨٣٣,٠١٦	٢٣٧,٢٩١	١٤٩,٩٨٤	٢,٧١٩	٢,٦٩٨	١,٦٣٧,٦١٢	٥٩٤,٥٣٢	٢١٩,٥٠٠	٧٤,٦٧٧	٩٣٧,٠٩١	٤٦٠,١٦٠	٣,٦٥٣,٦٠٩	١,٧٣٨,٩٨٧	١٣١,٥٨٧	١٨,٥٩٣,١٢٤	٩,٩٨٥,٦٤١	
٥٢٩,٨١٩	٢٧١,٧٨٦	٩,٤٣٣	٢٣,٢٥٨	٥٥٥	(٢,٤٢١)	-	٨٨,٠٧٤	٢٤,٨٠٥	٦,٦٠٦	٢,٠٣٣	٣٢,٧٤١	١٤,٦٢٩	٢٢٥,١٢٨	٥٢,٣٣٣	٩٤٤,٦٨٩	٤١٠,٧٩٢	
٤٠٢,٥٦٣	١٦٥,٤٧٥	-	-	-	-	-	-	-	-	-	-	-	-	-	٤٠٢,٥٦٣	١٦٥,٤٧٥	
١٢,٤٦٩,٨٣٤	٧,٢٧٠,٢٧٧	٢٤٦,٧٢٤	١٧٣,٢٤٢	٣,٢٧٤	٢٧٧	١,٧٢٥,٦٨٦	٦١٩,٣٣٧	٢٢٦,١٠٦	٧٦,٧١٠	٩٦٩,٨٣٢	٤٧٤,٧٨٩	٣,٨٧٨,٧٣٧	١,٨٠١,٩٢٤	١٤٥,٣٥٢	١٩,٩٤٠,٣٧٦	١٠,٥٦١,٩٠٨	

التغير في مطلوبات عقود التأمين مقبل التغطية المتبقية رسوم إصدار عقود التأمين إيرادات أخرى

ب- أصحاب حقوق الملكية

المركبات		بحري		طيران		حريق		هندسي		المسؤولية		التأمين الطبي		أخرى		المجموع	
٢٠٢٣	٢٠٢٤	٢٠٢٣	٢٠٢٤	٢٠٢٣	٢٠٢٤	٢٠٢٣	٢٠٢٤	٢٠٢٣	٢٠٢٤	٢٠٢٣	٢٠٢٤	٢٠٢٣	٢٠٢٤	٢٠٢٣	٢٠٢٤	٢٠٢٣	٢٠٢٤
١٦,٧٧٩	٤,٨٧٧,٠٣٢	٥٦	٥٣,١٩٢	-	٢,٤٧٦	(٣,٠٧٧)	٧٧١,٣٧٨	١١٧,٨٦١	٣٢٥,٨٧٢	٢٩,٦٦٩	٢٣١,٧٤٧	(٥٢٧)	٨٦٠,٩٥١	٥,٧٤١	٢٠٥,٨٤٣	٧,٣٢٨,٤٩١	
(٦)	٢٣٠,٥٢٦	-	١,١٨١	-	٥٢٠	-	٤٠,٩١٣	٢,١٢٨	٨,٣١١	٤٠٤	١٨,٦٠٦	-	٣٤,٣٧٠	٦٦	٣٠,٣٨٩	٣٦٤,٨١٦	
٤٦,٩٣٢	١٩٥,١٥٤	١٢,٩٠٨	٤,١٧٩	-	-	-	-	-	-	-	-	-	-	-	٥٩,٨٤٠	١٩٩,٣٣٣	
٦٣,٧٠٥	٥,٣٠٢,٧١٢	١٢,٩٦٤	٥٨,٥٥٢	-	٢,٩٩٦	(٣,٠٧٧)	٨١٢,٢٩١	١١٩,٩٨٩	٣٣٤,١٨٣	٣٠,٠٧٣	٢٥٠,٣٥٣	(٥٢٧)	٨٩٥,٣٢١	٥,٨٠٧	٢٢٦,٢٣٢	٧,٨٩٢,٦٤٠	

التغير في مطلوبات عقود التأمين مقبل التغطية المتبقية رسوم إصدار عقود التأمين إيرادات أخرى

شركة المنارة الإسلامية للتأمين
(المساهمة العامة المحدودة)
إيضاحات حول القوائم المالية الموحدة
للسنة المالية المنتهية في ٣١ كانون الأول ٢٠٢٤
(دينار أردني)

إيضاح ٢٦- مصروفات عقود التأمين

أ- حملة عقود التأمين

المركبات		بحري		طيران		حريق		هندسي		المسؤولية		التأمين الطبي		أخرى		المجموع	
٢٠٢٤	٢٠٢٣	٢٠٢٤	٢٠٢٣	٢٠٢٤	٢٠٢٣	٢٠٢٤	٢٠٢٣	٢٠٢٤	٢٠٢٣	٢٠٢٤	٢٠٢٣	٢٠٢٤	٢٠٢٣	٢٠٢٤	٢٠٢٣	٢٠٢٤	٢٠٢٣
١٠,٣٧٧,٦٦٥	٥,٠٠٣,٨٠٩	٤٢,٦٦٨	١٣٤,٧١٢	-	-	٦٣,٨٦٦	٧,٥٥٩	٢٢٧,٦٥٨	١١,٧٢٩	١١٧,٩٦٣	٢٠,٨٢٠	٢,٨٣٤,٣٨١	١,٥٥٢,٠٩٠	٧٤,٣٨٢	٣٥,٣٣٢	١٣,٧٣٨,٥٨٣	٦,٧٦٦,٠٥١
١٥٢,٢١٥	-	-	-	-	-	-	-	١٧,٤٠٠	-	-	-	٦,٦٥٦	٢٠٧,٥٢٥	-	-	١٧٦,٢٧١	٢٠٧,٥٢٥
١٣٣,١٢٩	١٣٤,٣٤١	٤,٥٩٥	٢٠٢	-	-	١٢,٨١٨	٢٢٧	٤٩,١٧٠	٦٥٢	٢١,٨٥٨	١,١٤٧	٢٤,٦٩٩	٧,٧٤٢	١٢,٠٨٢	١,٣٤٥	٢٥٨,٣٥١	١٤٥,٦٥٦
٦٥٠,٥٣٥	٣٣٣,٤٤٤	١٦,٢٣٨	١٥,٤٠١	-	-	٨٨,٧١٢	٣٧,٦١٧	٨,٠١٥	٣,١٥٠	٤,٤٩٣	١,٥٦٣	٣٠,٤٣٨	٢١,٢٩٧	٢٨,٧٧٢	٧,٠٣٥	٨٢٧,٢٠٣	٤١٩,٥٠٧
١,٥٦٩,٧٠٥	١,٧٨٩,٧٣٦	٣٩,٤١٤	٣٩,٦٦٥	-	٥٤٤	١٨٤,٣٢٣	١٩٤,١١٥	٣٨,٨٨٠	٣٧,٨٩٥	٧٨,٨٧١	١٢٦,٥٣١	٥٥٧,٣٦٨	٤٧٢,٠٧٨	٥٥,١٤٠	٤٨,١٩٧	٢,٥٢٣,٧٠١	٢,٧٠٨,٧٦١
١٨٠,١١٦	-	٢,٩٧٣	-	١٥	-	١٥,٢٧٧	-	٣,١٦٤	-	٣,٥١٥	-	٣٣٧,٧٥٩	-	٥,٦١٧	-	٥٤٨,٤٣٦	-
١٣,٠٦٣,٣٦٢	٧,٢٦١,٣٣٠	١٠٥,٨٨٨	١٨٩,٩٨٠	١٥	٥٤٤	٣٦٤,٩٩٦	٢٣٩,٥١٨	٣٤٤,٢٨٧	٥٣,٤٢٦	٢٢٦,٧٠٠	١٥٠,٠٦١	٣,٧٩١,٣٠١	٢,٢٦٠,٧٣٢	١٧٥,٩٩٣	٩١,٩٠٩	١٨,٠٧٢,٥٤٥	١٠,٢٤٧,٥٠٠

مجموع مصاريف عقود التأمين

ب- أصحاب حقوق الملكية

المركبات		بحري		طيران		حريق		هندسي		المسؤولية		التأمين الطبي		أخرى		المجموع	
٢٠٢٤	٢٠٢٣	٢٠٢٤	٢٠٢٣	٢٠٢٤	٢٠٢٣	٢٠٢٤	٢٠٢٣	٢٠٢٤	٢٠٢٣	٢٠٢٤	٢٠٢٣	٢٠٢٤	٢٠٢٣	٢٠٢٤	٢٠٢٣	٢٠٢٤	٢٠٢٣
١,٢٤٨,٤٣٠	٤,٤٨٤,١٩٧	١١,٧٣٥	(٨,٧٠٣)	-	(٢٧٦,٧١٦)	(٦,٢٠٨)	٣٢٤,٦٩٥	١٥٤,٠٣٧	٦٠,٧٧٧	(١٠,٦١٠)	(١,٠٠٠,٩٠١)	(١٢,٢٨١)	٨١٢,٦١٠	(٤٥,٦٩٧)	٥١,٢٠٥	١,٣٣٩,٤٠٦	١٦٤,٤,٤٤٧
-	-	-	-	-	-	-	-	١,٣٧٥	-	-	-	-	(١٢٧,٦٨٧)	-	-	١,٣٧٥	(١٢٧,٦٨٧)
(١١٣,٨٩٣)	(١٠٨,٩٦٣)	٦,٥١١	(٧,٥٣٠)	-	(١٢,٩٥٦)	٣١,٧١٤	٨,٢٠٦	٤٨,٥٥٨	(٣,١٣١)	٢٩,٠٧٥	(٤٥,٢٠٧)	(٧٩٢)	(٣,٢١٥)	٢,٣٠٢	(١٥٢)	٣,٤٧٥	(١٧٢,٩٤٨)
٩٨١	٢٩٢,٧٨٢	(١)	٣,٦٢١	-	-	٩٢	٤٣,٨٠١	٢,٢٤٢	٤,٧٩٤	(٤٢)	٩٢٤	-	١١,٤٣٥	٣٤٨	١٢,٦٦٤	٣,٦٢٠	٣٧٠,٠٢١
٣٧,٠١٦	١٥٤,٦٤٩	-	٢,٩٥٦	-	-	٧٤	١٣,٨٧٥	٤٦٩	٢,٩٠٦	-	٢,٠١٣	٦٨٤	٩٩,٦٠٠	٥,٥٠٣	٥,٦٠٢	٤٣,٧٤٦	٢٨١,٦٠١
١,١٧٢,٥٣٤	٤,٨٢٢,٦٦٥	١٨,٢٤٥	(٩,٦٥٦)	-	(٢٨٩,٦٧٢)	٢٥,٦٧٢	٣٩٠,٥٧٧	٢٠٦,٦٨١	٦٥,٣٤٦	١٨,٤٢٣	(١,٠٤٣,١٧١)	(١٢,٣٨٩)	٧٩٢,٧٤٣	(٣٧,٥٤٤)	٦٩,٣١٩	١,٣٩١,٦٢٢	٤,٧٩٨,١٥١

مجموع مصاريف عقود التأمين

شركة المنارة الإسلامية للتأمين
(المساهمة العامة المحدودة)
إيضاحات حول القوائم المالية الموحدة
للسنة المالية المنتهية في ٣١ كانون الأول ٢٠٢٤
(دينار أردني)

إيضاح ٢٧- مصروفات عقود إعادة التأمين

أ- حملة عقود التأمين

المركبات		بحري		طيران		حريق		هندسي		المسؤولية		التأمين الطبي		أخرى		المجموع	
٢٠٢٣	٢٠٢٤	٢٠٢٣	٢٠٢٤	٢٠٢٣	٢٠٢٤	٢٠٢٣	٢٠٢٤	٢٠٢٣	٢٠٢٤	٢٠٢٣	٢٠٢٤	٢٠٢٣	٢٠٢٤	٢٠٢٣	٢٠٢٤	٢٠٢٣	٢٠٢٤
١,٠٥٢,٧٠٤	(٩٤٠,٤٢٣)	٢١٩,٩٤٩	(١٠١,٨٠٦)	-	-	١,٥٩٥,٣٦٧	(٤٧١,٣٠٢)	٢٠٥,٥٧٦	(٣٢,٠٥٥)	٥١٨,٦١٧	(٣٦٣,٤٥٠)	١,١٥١,١٣٨	(٢٩٥,٧٥٦)	٢٠٢,٤١٩	(٦٩,٨١٤)	٤,٩٤٥,٧٧٠	(٢,٢٧٤,٦٠٦)
-	-	-	-	-	-	-	-	-	-	-	-	-	-	-	-	-	-
١,٠٥٢,٧٠٤	(٩٤٠,٤٢٣)	٢١٩,٩٤٩	(١٠١,٨٠٦)	-	-	١,٥٩٥,٣٦٧	(٤٧١,٣٠٢)	٢٠٥,٥٧٦	(٣٢,٠٥٥)	٥١٨,٦١٧	(٣٦٣,٤٥٠)	١,١٥١,١٣٨	(٢٩٥,٧٥٦)	٢٠٢,٤١٩	(٦٩,٨١٤)	٤,٩٤٥,٧٧٠	(٢,٢٧٤,٦٠٦)

التغير في مطلوبات عقود إعادة التكافل مقابل التغطية المتبقية مصاريف أخرى

مجموع مصروفات عقود إعادة التأمين

ب- أصحاب حقوق الملكية

المركبات		بحري		طيران		حريق		هندسي		المسؤولية		التأمين الطبي		أخرى		المجموع	
٢٠٢٣	٢٠٢٤	٢٠٢٣	٢٠٢٤	٢٠٢٣	٢٠٢٤	٢٠٢٣	٢٠٢٤	٢٠٢٣	٢٠٢٤	٢٠٢٣	٢٠٢٤	٢٠٢٣	٢٠٢٤	٢٠٢٣	٢٠٢٤	٢٠٢٣	٢٠٢٤
٢٣٣	(٢٦٧,٢٢٦)	٢٠	(٤٩,١٦٣)	-	-	(٣,٨١٥)	(٧٤٤,٢٦١)	١١٠,٣٢٩	(٣١٣,٦٢٨)	٣١,٢٤٢	(٢٠٢,٢٤٢)	-	(١٣٦,٥٨٩)	١,٢٣٤	(١١١,٣٩٧)	١٣٩,٢٤٣	(١,٨٢٤,٥٠٦)
-	-	-	-	-	-	-	-	-	-	-	-	-	-	-	-	-	-
٢٣٣	(٢٦٧,٢٢٦)	٢٠	(٤٩,١٦٣)	-	-	(٣,٨١٥)	(٧٤٤,٢٦١)	١١٠,٣٢٩	(٣١٣,٦٢٨)	٣١,٢٤٢	(٢٠٢,٢٤٢)	-	(١٣٦,٥٨٩)	١,٢٣٤	(١١١,٣٩٧)	١٣٩,٢٤٣	(١,٨٢٤,٥٠٦)

التغير في مطلوبات عقود إعادة التكافل مقابل التغطية المتبقية مصاريف أخرى

مجموع مصروفات عقود إعادة التأمين

شركة المنارة الإسلامية للتأمين
(المساهمة العامة المحدودة)
إيضاحات حول القوائم المالية الموحدة
للسنة المالية المنتهية في ٣١ كانون الأول ٢٠٢٤
(دينار أردني)

إيضاح ٢٨- إيرادات عقود إعادة التأمين

أ- حملة عقود التأمين

المركبات	بحري	طيران	حريق	هندسي	المسؤولية	التأمين الطبي	أخرى	المجموع	
٢٠٢٤	٢٠٢٣	٢٠٢٤	٢٠٢٣	٢٠٢٤	٢٠٢٣	٢٠٢٤	٢٠٢٣	٢٠٢٤	٢٠٢٣
١٨٩,٧٣٩	٨٣٩,٤٧٦	٣٢,٨٨٨	١٣٢,٦٨٠	-	-	٥٦,١٦٤	٦,٦٥٦	٢٠٦,٤٢٦	١٠٠,٠٩٨
١٩,٤٣٤	٢٥,٦٧١	٣,٥٢٩	٤١٤	-	-	١١,٧٤١	٤٤١	٤٦,٦١٤	١,٢٨٧
-	-	٤٠,٠٢٣	(٤,٩٨٩)	-	-	١٤٢,٨٢٤	(٦٨,٦٥٤)	٣٦,٤٢٩	(١٨,٥٥٨)
-	-	-	-	-	-	-	-	-	-
٢٠٩,١٧٣	٨٦٥,١٤٧	٧٦,٤٣٨	١٢٨,١٠٥	-	-	٢١٠,٧٢٩	(٦١,٥٥٧)	٢٨٩,٤٦٩	(٧,١٧٣)
مجموع إيرادات عقود إعادة التأمين									

مطالبات التأمين المتكبدة المستردة من إعادة التأمين

تعديلات المخاطر – غير المالية

إطفاء تكاليف الإستحواذ

إيرادات أخرى

ب- أصحاب حقوق الملكية

المركبات	بحري	طيران	حريق	هندسي	المسؤولية	التأمين الطبي	أخرى	المجموع	
٢٠٢٤	٢٠٢٣	٢٠٢٤	٢٠٢٣	٢٠٢٤	٢٠٢٣	٢٠٢٤	٢٠٢٣	٢٠٢٤	٢٠٢٣
١٠٧,٧٥٣	(١٩٧,٤٨٢)	٩,٠٨٥	(٤,١٣٨)	-	(٢٧٦,٧١٦)	(١٠,١٠٢)	٣٠٢,٩٥٩	١٣٣,٠٨٢	٤٥,٢٨٩
٥,٦١٩	(١,٣٠١)	٢,٦٦٥	(١٥,٠٤٢)	-	(٢٨,٣٤٩)	٩,٧٦٩	١٤,٦٤٨	٢٣,٤٨٦	(٩,٧٠٤)
-	٨٤٣	٦	٨,٤٣٣	-	-	٩٤	٧٧,٨٧٥	٩,٦٤٤	١٦,٦٤٤
-	٢,٥٠٠	-	(٧٥٩)	-	-	-	(٢,٦١٤)	-	٨,٧١٦
١١٣,٣٧٢	(١٩٥,٤٤٠)	١١,٧٥٦	(١١,٥٠٦)	-	(٣٠٥,٠٦٥)	(٢٣٩)	٣٩٢,٨٦٨	١٦٦,٢١٢	٦٠,٩٤٥
مجموع إيرادات عقود إعادة التأمين									

مطالبات التأمين المتكبدة المستردة من إعادة التأمين

تعديلات المخاطر – غير المالية

إطفاء تكاليف الإستحواذ

إيرادات أخرى

شركة المنارة الإسلامية للتأمين
(المساهمة العامة المحدودة)
إيضاحات حول القوائم المالية الموحدة
للسنة المالية المنتهية في ٣١ كانون الأول ٢٠٢٤
(دينار أردني)

إيضاح ٢٩ - إيرادات (مصاريف) التمويل - عقود التأمين

٢٠٢٣		٢٠٢٤		
أصحاب حقوق الملكية	حملة عقود التأمين	أصحاب حقوق الملكية	حملة عقود التأمين	
(٤٠٧,٣٣٧)	٢٥٢,٣٦٩	(٣٤٤,٣٨٥)	٧٨,٤٦٢	إيرادات (مصاريف) التمويل
(٤٠٧,٣٣٧)	٢٥٢,٣٦٩	(٣٤٤,٣٨٥)	٧٨,٤٦٢	المجموع

قامت الشركة باستخدام معدلات خصم تتراوح ما بين (٦.٥٪-٧.٨٪) للعام ٢٠٢٤، مقارنة مع معدل خصم (٥.٧٪-٧٪) للعام ٢٠٢٣. يتم احتساب معدلات الخصم من خلال مقارنة المنحنى الخالي من المخاطر بالدولار الأمريكي مع عوائد السندات الحكومية الأردنية الصادرة عن البنك المركزي الأردني. يتم توقع عوائد السندات السيادية للبنك المركزي الأردني باستخدام أداة نيلسون - نموذج سيجل. يتم بعد ذلك إضافة متوسط الفارق بين هيكلي الأجلين إلى معدلات الفائدة الخالية من المخاطر بالدولار الأمريكي وإلى تعديل القابلية للتقلب حسب ما يحدده EIOPA، يمثل الفارق الذي يتم إضافته المخاطر الائتمانية المتعلقة بمخاطر التخلف عن السداد السيادي للأردن ومخاطر عدم السيولة المتعلقة بالسندات الحكومية.

إيضاح ٣٠ - (مصاريف) إيرادات التمويل - عقود إعادة التأمين

٢٠٢٣		٢٠٢٤		
أصحاب حقوق الملكية	حملة عقود التأمين	أصحاب حقوق الملكية	حملة عقود التأمين	
١٠٥,٤٠٥	(٢٧,٢١٤)	٨٣,٤٥٨	(٢,٤٥٥)	(مصاريف) إيرادات التمويل
١٠٥,٤٠٥	(٢٧,٢١٤)	٨٣,٤٥٨	(٢,٤٥٥)	المجموع

قامت الشركة باستخدام معدلات خصم تتراوح ما بين (٥.٦٪-٨.٧٪) للعام ٢٠٢٤، مقارنة مع معدل (٥.٦٪-٨.٧٪) للعام ٢٠٢٣. يتم احتساب معدلات الخصم من خلال مقارنة المنحنى الخالي من المخاطر بالدولار الأمريكي مع عوائد السندات الحكومية الأردنية الصادرة عن البنك المركزي الأردني. يتم توقع عوائد السندات السيادية للبنك المركزي الأردني باستخدام أداة نيلسون - نموذج سيجل. يتم بعد ذلك إضافة متوسط الفارق بين هيكلي الأجلين إلى معدلات الفائدة الخالية من المخاطر بالدولار الأمريكي وإلى تعديل القابلية للتقلب حسب ما يحدده EIOPA، يمثل الفارق الذي يتم إضافته المخاطر الائتمانية المتعلقة بمخاطر التخلف عن السداد السيادي للأردن ومخاطر عدم السيولة المتعلقة بالسندات الحكومية.

إيضاح ٣١ - إيرادات الاستثمارات

٢٠٢٣		٢٠٢٤		
أصحاب حقوق الملكية	حملة عقود التأمين	أصحاب حقوق الملكية	حملة عقود التأمين	
٢٤٠,٨٢٣	٥٥,٢٤٣	٨٢,٢٩٧	١٢٦,٠٦٩	أرباح ودائع
٢٤٠,٨٢٣	٥٥,٢٤٣	٨٢,٢٩٧	١٢٦,٠٦٩	المجموع

إيضاح ٣٢ - صافي أرباح الموجودات المالية والاستثمارات

٢٠٢٣		٢٠٢٤		
أصحاب حقوق الملكية	حملة عقود التأمين	أصحاب حقوق الملكية	حملة عقود التأمين	
٦٣,٠٠٠	-	٣٨,٦٩٣	-	عوائد التوزيعات النقدية
-	-	-	-	عوائد مقبوضة من إستثمارات في موجودات مالية
٦٣,٠٠٠	-	٣٨,٦٩٣	-	المجموع

شركة المنارة الإسلامية للتأمين
(المساهمة العامة المحدودة)
إيضاحات حول القوائم المالية الموحدة
للسنة المالية المنتهية في ٣١ كانون الأول ٢٠٢٤
(دينار أردني)

إيضاح ٣٣ - حصة أصحاب حقوق الملكية مقابل إدارة عمليات التأمين التكافلي

- يقوم أصحاب حقوق الملكية بإستثمار الأموال الفائضة من حساب حملة عقود التأمين مقابل حصة شائعة من عوائد الإستثمار بصفتهم مضارباً.
 - يقوم أصحاب حقوق الملكية بدفع جميع المصاريف العمومية وإدارة عمليات التأمين لمصلحة حملة عقود التأمين بموجب إتفاق (عقد) على أساس وكالة بأجر معلوم.
- بلغت حصة أصحاب حقوق الملكية كما يلي:

٢٠٢٣	٢٠٢٤	
٢,٤٨٣,٠١٦	٢,٨١٩,٥٩٠	حصة أصحاب حقوق الملكية مقابل إدارة عمليات التأمين التكافلي
٢٢,٠٩٧	٥٠,٤٢٧	حصة أصحاب حقوق الملكية مقابل إدارة محفظة الإستثمار
٢,٥٠٥,١١٣	٢,٨٧٠,٠١٧	المجموع

إيضاح ٣٤ - إيرادات أخرى

٢٠٢٣	٢٠٢٤	
٦٩,٨٣٩	٨٣,٠٦٣	أخرى
٦٩,٨٣٩	٨٣,٠٦٣	المجموع

إيضاح ٣٥ - نفقات الموظفين

٢٠٢٣	٢٠٢٤	
١,٣١١,١٨٢	١,٤٠٥,٢٣٥	رواتب ومكافآت وملحقاتها
١٥٠,٣٠١	١٦٠,٧٥٦	حصة الشركة من الضمان الإجتماعي
١١٣,٩٠٥	١٢٨,٣٧٧	مصاريف طبية
٥,٤٦٥	٦,٨٤٨	مصاريف موظفين أخرى
١,٥٨٠,٨٥٣	١,٧٠١,٢١٦	المجموع

* تم توزيع كافة نفقات الموظفين على مصاريف عقود التأمين للعام ٢٠٢٢.

إيضاح ٣٦ - التعاملات مع أطراف ذات العلاقة

قامت الشركة بالدخول في معاملات مع الشركات الشقيقة وكبار المساهمين وأعضاء مجلس الإدارة والإدارة التنفيذية العليا والشركات المسيطر عليها من قبلهم ضمن النشاطات الاعتيادية للشركة وباستخدام نسب المراجعة والعمولات التجارية.

فيما يلي ملخص لمنافع (رواتب ومكافآت ومنافع أخرى) الإدارة التنفيذية العليا للشركة:

٢٠٢٣	٢٠٢٤	
١٦٦,٧٨٤	٢٥٨,٦١٧	رواتب ومكافآت الإدارة التنفيذية العليا
٩٧,٣٥٠	١٥٢,٧٠٠	مكافآت وتنقلات أعضاء مجلس الإدارة
٢٦٤,١٣٤	٤١١,٣١٧	المجموع

شركة المنارة الإسلامية للتأمين
(المساهمة العامة المحدودة)
إيضاحات حول القوائم المالية الموحدة
للسنة المالية المنتهية في ٣١ كانون الأول ٢٠٢٤
(دينار أردني)

إيضاح ٣٧ - مصاريف إدارية وعمومية

٢٠٢٣	٢٠٢٤	
٩٢,٣٥٠	١٥٤,٠٠٠	مصاريف مجلس الإدارة
١٣,٢٠٨	٦,٢٦٥	مصاريف أمن وحمايه
٣٥,٢٠٢	٣٧,٩١٣	كهرباء ومياه وتدفئة
٤١,٧٠٠	٤٧,١٩٣	قرطاسية ومطبوعات
١٧٩,٣٥٠	١٠٨,٣٢٥	أتعاب مهنية
٧٧,١٢٠	٥٩,٠٧١	دعاية وإعلان
٧٠,٧٦٤	٣٠,٦٥٩	صيانة
٥٥,٣٢٥	٨٨,٦٥٠	رسوم وإشتراكات
٢٢,٤٧٨	٢٠,٠٠٨	بريد وإتصالات
٧,٩٨٥	٧,٩٤١	مصاريف تأمين
٤٤,٩٩٥	٣١,٣٣٨	مصاريف قضايا واتعاب محاماة
١٠,٣٥٧	٢٦,٩٥٨	رسوم حكومية ورسوم أخرى
٣٩,٧١١	١٣٦,٤٥١	إيجارات
١٠٠,٢٥٠	٨٩,٤٠٠	رسوم وفوائد بنكية
٧٠٧	٣,٢٩٠	مصاريف عطاءات
٢٦٢,٤١٦	١٧٩,٠٦٤	متفرقة
١,٠٥٣,٩١٨	١,٠٢٦,٥٢٦	المجموع
٩٠٢,١٦٣	٧٧٦,٧٠٠	المصاريف الإدارية والعمومية الموزعة على حسابات الاكتتاب
١٥١,٧٥٥	٢٤٩,٨٢٦	المصاريف الإدارية والعمومية الغير موزعة على حسابات الاكتتاب
١,٠٥٣,٩١٨	١,٠٢٦,٥٢٦	

إيضاح ٣٨ - توزيع المصاريف وتكاليف الاستحواذ

٢٠٢٣					٢٠٢٤				
إجمالي	النفقات غير المنسوبة للعقود	النفقات المنسوبة للعقود (غير مباشرة)	النفقات المنسوبة للعقود (مباشرة)	نفقات الاستحواذ	إجمالي	النفقات غير المنسوبة للعقود	النفقات المنسوبة للعقود (غير مباشرة)	النفقات المنسوبة للعقود (مباشرة)	نفقات الاستحواذ
٣,٩٩٨,٩٩٦	٢١٩,١٠٦	٢,١٠٨,٢٩٦	٨٨٢,٠٦٦	٧٨٩,٥٢٨	٤,٢٥٨,٦٢٠	٣٢٢,٩٣٥	٢,٥٢٣,٧٠٢	٥٩٢,١٨٢	٨١٩,٨٠١
٣,٩٩٨,٩٩٦	٢١٩,١٠٦	٢,١٠٨,٢٩٦	٨٨٢,٠٦٦	٧٨٩,٥٢٨	٤,٢٥٨,٦٢٠	٣٢٢,٩٣٥	٢,٥٢٣,٧٠٢	٥٩٢,١٨٢	٨١٩,٨٠١

إيضاح ٣٩ - حصة السهم الأساسية والمخفضة من خسارة السنة

تم احتساب الخسارة للسهم الواحد بقسمة الخسارة للسنة على المعدل المرجح لعدد الأسهم خلال السنة وبيانه كما يلي:

٢٠٢٣	٢٠٢٤	
(٣٥٧,٣٠٨)	(٢,٤٩١,٩١٠)	خسارة السنة بعد الضريبة
٥,٦٠٠,٠٠٠	٥,٦٠٠,٠٠٠	المتوسط المرجح لعدد الأسهم
(٠,٠٦٤)	(٠,٤٤٥)	حصة السهم من خسارة السنة

شركة المنارة الإسلامية للتأمين
(المساهمة العامة المحدودة)
إيضاحات حول القوائم المالية الموحدة
للسنة المالية المنتهية في ٣١ كانون الأول ٢٠٢٤
(دينار أردني)

إيضاح ٤٠ - النقد وما في حكمه

يتكون النقد وما في حكمه الظاهر في قائمة التدفقات النقدية من المبالغ المبينة وذلك كما يلي:

٢٠٢٣	٢٠٢٤
٢٦١,٠٧٣	٥٥٣,٩٨٩
-	-
٢٦١,٠٧٣	٥٥٣,٩٨٩

نقد في الصندوق وأرصدة لدى البنوك
يضاف : ودائع لدى البنوك التي تستحق خلال ثلاثة أشهر
مجموع النقد وما في حكمه

إيضاح ٤١ - العقود المتوقع خسارتها

يتم الإكتتاب في عقود التأمين الإلزامي للسيارات لدى مكتب التأمين الإلزامي الموحد ويتم تسعيرها عن طريق الدولة وبحيث لا يغطي تسعير وثائق التأمين الإلزامي المصاريف الفنية والإدارية المحملة على تلك الوثائق، وبالتالي تم تصنيف هذه الوثائق في مجموعة واحدة من العقود وقيمت على أنها تنطوي على إمكانية كبيرة لأن تصبح مرهقة (محملة بالخسائر) قبل الإستحواذ.

إيضاح ٤٢ - القيمة العادلة للأدوات المالية

تتألف الأدوات المالية من الموجودات المالية والمطلوبات المالية. تتضمن الموجودات المالية النقد في الصندوق ولدى البنوك، الذمم المدينة، ذمم معيدي التأمين المدينة، بعض الأرصدة المدينة الأخرى، ودائع لدى البنوك، الشيكات برسم التحصيل، الموجودات المالية بالقيمة العادلة من خلال الدخل الشامل الآخر، الموجودات المالية بالقيمة العادلة من خلال قائمة الدخل و الموجودات المالية بالكلفة المطفأة. وتتضمن المطلوبات المالية الذمم الدائنة، ذمم معيدي التأمين الدائنة وبعض الأرصدة الدائنة الأخرى.

إن القيمة العادلة للموجودات والمطلوبات المالية لا تختلف جوهرياً عن قيمتها الدفترية.

تستخدم الشركة الترتيب التالي لغايات تحديد القيمة العادلة للأدوات المالية:

المستوى الأول: الأسعار السوقية المعلنة في الأسواق النشطة لنفس الأدوات المالية.

المستوى الثاني: أساليب تقييم تعتمد على مدخلات تؤثر على القيمة العادلة ويمكن ملاحظتها بشكل مباشر أو غير مباشر في السوق.

المستوى الثالث: أساليب تقييم تعتمد على مدخلات تؤثر على القيمة العادلة ولكن لا يمكن ملاحظتها في السوق.

٢٠٢٤	المستوى الأول	المستوى الثاني	المستوى الثالث	المجموع
موجودات مالية بالقيمة العادلة من خلال قائمة الدخل	-	٩٣,٤٠٨	-	٩٣,٤٠٨
موجودات مالية بالقيمة العادلة من خلال الدخل الشامل الآخر	٧٠٩,٤١١	٧٢٥,٧٩٦	١٠٨,١١٦	١,٥٤٣,٣٢٣
	٧٠٩,٤١١	٨١٩,٢٠٤	١٠٨,١١٦	١,٦٣٦,٧٣١
٢٠٢٣	المستوى الأول	المستوى الثاني	المستوى الثالث	المجموع
موجودات مالية بالقيمة العادلة من خلال قائمة الدخل	-	٩١,١٣٦	-	٩١,١٣٦
موجودات مالية بالقيمة العادلة من خلال الدخل الشامل الآخر	١,٠٢٠,٦٣٤	٧٢٥,٧٩٦	١٠٨,١١٦	١,٨٥٤,٥٤٦
	١,٠٢٠,٦٣٤	٨١٦,٩٣٢	١٠٨,١١٦	١,٩٤٥,٦٨٢

إيضاح ٤١ - القيمة العادلة للموجودات والمطلوبات المالية التي لا تظهر بالقيمة العادلة

لا يوجد أي فروق جوهرية بين القيمة الدفترية والقيمة العادلة للموجودات والمطلوبات المالية التي لا تظهر بالقيمة العادلة في البيانات المالية.

إيضاح ٤٣ - إدارة المخاطر

أولاً : الإفصاحات الوصفية

تعتبر سياسة إدارة المخاطر من أهم السياسات التي وضعتها الشركة لمواجهة وتخفيض حجم المخاطر المحيطة بنشاطها بهدف الحفاظ على موجودات الشركة وحقوق مساهميها وكذلك الحفاظ على مركز مالي قوي وسليم للشركة.

عملية إدارة المخاطر

تعنى عملية إدارة المخاطر والسياسة المعدة لها بشكل رئيسي بالتحكم بالخطر عن طريق الحد من تكرار حدوثه من جهة والتقليل من حجم الخسائر المتوقعة من جهة أخرى وذلك بأقل تكلفة ممكنة، ولذا فإن مسؤولية إدارة المخاطر هي اكتشاف المخاطر المحتملة أولاً ثم تحليل وتصنيف تلك المخاطر لغايات احتساب احتمال تحقق الخطر وحجم الخسائر المتوقعة في حال وقوع الخطر وذلك تمهيداً لقياس الخطر كمياً، وبناء على ما تقدم تم اختيار أفضل الوسائل وانجحها لمواجهة هذه الأخطار والحد من آثارها مع التركيز على مفهوم خفض التكاليف المصاحبة للخطر.

ثانياً : الإفصاحات الكمية

أ- مخاطر التأمين

١- مخاطر التأمين:

تتمثل مخاطر أي عقد تأمين في إمكانية وقوع الحدث المؤمن عليه وعدم التأكد من مبلغ الادعاء المتعلق بذلك الحدث وذلك نظراً لطبيعة عقد التأمين حيث المخاطر متقلبة وغير متوقعة، بالنسبة لعقود التأمين المتعلقة بفئة تأمينية، حيث يمكن تطبيق نظرية الاحتمالات للتسعير والاحتياطي، فإن المخاطر الأساسية التي تواجه الشركة هي أن الادعاءات المتكبدة والدفعات المتعلقة بها قد تزيد عن القيمة الدفترية لالتزامات التأمين. هذا قد يحدث إذا كانت إمكانية وخطورة الادعاءات أكبر من المتوقع، لأن أحداث التأمين غير ثابتة وتختلف من سنة لأخرى فإن التقديرات قد تختلف عن الإحصائيات المتعلقة بها.

أظهرت الدراسات أنه كلما كانت عقود التأمين متشابهة كلما قاربت التوقعات معدل الخسارة الفعلية. كما أن وجود تنوع في مخاطر التأمين التي يتم تغطيتها يؤدي إلى انخفاض احتمالات الخسارة الكلية للتأمين.

تعمل الشركة للتخفيف عن المخاطر أعلاه على تنوع عقود التأمين لديها، كذلك يتحسن تغير المخاطر بالاختيار الدقيق لاستراتيجيات وموجهات التأمين وتنفيذها بعناية، وأيضاً باستخدام اتفاقيات إعادة التأمين.

فيما يلي أهم فروع التأمين والمخاطر التي تتعرض لها:

الحريق والأضرار الأخرى للممتلكات

ان الغرض من تأمين الممتلكات هو تعويض حاملي وثائق التأمين عن الضرر الذي يلحق بعقاراتهم أو عن قيمة العقارات المفقودة، وأيضاً يمكن أن يقبض حملة الوثائق تعويضات عن فقدان الأرباح بسبب عدم استطاعتهم استعمال عقاراتهم المؤمنة.

ان المخاطر الرئيسية بالنسبة لعقود تأمين العقارات هي الحريق وتعطل الأعمال، قامت الشركة خلال السنوات الأخيرة بإصدار وثائق تأمين فقط لعقارات مزودة بمعدات إنذار بالحريق ومعدات اخمد الحرائق.

يتم إبرام عقود التأمين هذه على أساس قيمة الاستبدال للعقارات ومحتوياتها المؤمن عليها. تعتبر كلفة إعادة بناء العقارات وتوفير بدائل لمحتوياتها والوقت المطلوب لإعادة تشغيل العمليات المتوقفة هي العوامل الرئيسية التي تؤثر على حجم المطالبات. لدى الشركة غطاء من شركات إعادة التأمين لهذه الأضرار للحد من الخسائر لأية مطالبة واحدة تبلغ (٦,٦٠٠,٠٠٠) دينار خلال السنة المنتهية في ٣١ كانون الأول ٢٠٢٤، (٦,٦٠٠,٠٠٠) دينار لعام ٢٠٢٣).

المركبات

ان الغرض من تأمين المركبات هو تعويض حاملي وثائق التأمين عن الضرر الذي يلحق بمركباتهم أو المسؤولية ضد الغير الناشئة من الحوادث أيضاً يمكن أن يقبض حاملي الوثائق تعويضاً عن احتراق أو سرقة مركباتهم.

بالنسبة لتأمين السيارات تعتبر المخاطر الرئيسية هي التعويضات عن الوفاة والإصابات الشخصية واستبدال أو إصلاح السيارات، في السنوات الأخيرة أصدرت الشركة بوالص تأمين شاملة فقط للمركبات التي تحمل سنة الصنع ٢٠٠٠ فما فوق وفعلياً تتعلق كافة عقود التأمين بالمركبات المملوكة للأفراد لدى الشركة بغطاء من معيدي التأمين لتغطية الخسائر التي تزيد عن (٥٠,٠٠٠) دينار خلال السنة المنتهية في ٣١ كانون الأول ٢٠٢٤، (٥٠,٠٠٠) لعام ٢٠٢٣).

إن المبالغ التي تدفع كتعويضات في حوادث الوفاة وللمصابين وتكاليف استبدال السيارات هي العوامل الرئيسية المؤثرة على حجم المطالبات.

شركة المنارة الإسلامية للتأمين
(المساهمة العامة المحدودة)
إيضاحات حول القوائم المالية الموحدة
للسنة المالية المنتهية في ٣١ كانون الأول ٢٠٢٤
(دينار أردني)

إيضاح ٤٣ - إدارة المخاطر (تابع)

التأمين البحري والنقل

بالنسبة للتأمين البحري والنقل تعتبر المخاطر الرئيسية هي خسارة أو تلف الوحدات البحرية والبرية والحوادث التي ينتج عنها فقدان كلي أو جزئي للبضائع.

ان الغرض من التأمين البحري والنقل هو تعويض حاملي وثائق التأمين عن التلف والمسؤولية التي تنشأ من فقدان أو تلف الوحدات البحرية والبرية والحوادث التي تقع في البحر والبر والتي تنتج خسارة جزئية أو كلية للبضائع.

إن الاستراتيجية المتبعة بالنسبة لقطاع التأمين البحري والنقل هو التأكد من أن وثائق التأمين متنوعة فيها يتعلق بالسفن والطرق الملاحية والبرية التي يغطيها التأمين لدى الشركة غطاء من شركات إعادة التأمين للحد من الخسائر لأية مطالبة واحدة تبلغ (٤,٠٠٠,٠٠٠) دينار خلال السنة المنتهية في ٣١ كانون الأول ٢٠٢٤ ، (٤,٠٠٠,٠٠٠) دينار لعام ٢٠٢٣).

التأمين الطبي

يشمل خسارة المؤمن له عند تحقق ضرر له ناتج عن مرض أو عجز ويترتب على ذلك توفير منافع مالية ثابتة أو منافع على شكل تعويضات أو مزيجاً من كلتا المنفعتين، تقوم الشركة بإعادة التأمين لدى شركات تأمين خارجية للحد من هذا الخطر.

٢ - تطور الإذاعات

تظهر الجداول أدناه الإذاعات الفعلية (بناءً على تقديرات الإدارة في نهاية السنة مقارنة بالتوقعات للسنوات الأربع الماضية على أساس السنة التي وقع بها الحادث كما يلي:

تأمين السيارات - تجاري

السنة التي وقع بها الحادث	٢٠٢٠ وما قبلها	٢٠٢١	٢٠٢٢	٢٠٢٣	٢٠٢٤	المجموع
كما في نهاية السنة	١٠٩,١٢٢,٣٤٨	٢٩,٨٨٣,٥٨٥	٢٣,٧٦٦,٧٠٣	٢,٦٣٥,٠٦٧	٥٤٥,١٤٢	١٦٥,٩٥٢,٨٤٤
بعد سنة	١٠٩,٤٤٤,٨٣٢	١٨,٩٣٧,١٣٠	١,٨٢٧,٩١٥	٥,٥٥٩,٨٧٢	-	١٣٥,٧٦٩,٧٤٩
بعد سنتين	٩٥,٥٤١,٣٣٣	١,٢٤٦,٥٦٤	١٢,٧٩٧,٠١٠	-	-	١٠٩,٥٨٤,٩٠٧
بعد ثلاث سنوات	١٥,٤٧٤,٤٧٢	١٣,٢٤٠,٥٨٣	-	-	-	٢٨,٧١٥,٠٥٥
بعد اربع سنوات	٩٥,٧٢٨,٥٨٨	-	-	-	-	٩٥,٧٢٨,٥٨٨
التوقعات الحالية للإذاعات المتراكمة	٩٥,٧٢٨,٥٨٨	١٣,٢٤٠,٥٨٣	١٢,٧٩٧,٠١٠	٥,٥٥٩,٨٧٢	٥٤٥,١٤٢	١٢٧,٨٧١,١٩٤
الدفعات المتراكمة	٩٥,٦١٦,٢٠١	١٣,٠٨٥,١٥١	١٢,٥٩٩,٢١٤	٥,١٩٩,٢٦٤	٣٥٦,٧٧٨	١٢٦,٨٥٦,٦٠٩
الالتزام كما ظهر في الميزانية العمومية	١١٢,٣٨٧	١٥٥,٤٣٢	١٩٧,٧٩٥	٣٦٠,٦٠٨	١٨٨,٣٦٤	١,٠١٤,٥٨٥
تأثير الخصم	٧,٠٦٩	٩,٨٧٠	١,٢٦٤,٩٠٠	٢٢,٩٣٥	١٢,٣٣٨	١,٣١٧,١١٢
الفائض (العجز) في التقدير الأولي للمخصص	١٣,٣٨٦,٦٩١	٢٩,٨٧٣,٧١٥	٢٢,٥٠١,٨٠٣	٢,٦١٢,١٣٢	٥٣٢,٨٠٤	٧٠,٢٢٤,٢٥٦

شركة المنارة الإسلامية للتأمين
(المساهمة العامة المحدودة)
إيضاحات حول القوائم المالية الموحدة
للسنة المالية المنتهية في ٣١ كانون الأول ٢٠٢٤
(دينار أردني)

إيضاح ٤٣ - إدارة المخاطر (تابع)

٢- تطور الإذاعات

تأمين السيارات - تكافل

السنة التي وقع بها الحادث	٢٠٢٠ وما قبلها	٢٠٢١	٢٠٢٢	٢٠٢٣	٢٠٢٤	المجموع
كما في نهاية السنة	-	-	-	٤,٧٩٥,٩١٣	١٠,٣٠٠,٤٦٤	١٥,٠٩٦,٣٧٧
بعد سنة	-	-	-	٥,٢٤١,٩٠٨	-	٥,٢٤١,٩٠٨
بعد سنتين	-	-	-	-	-	-
بعد ثلاث سنوات	-	-	-	-	-	-
بعد اربع سنوات	-	-	-	-	-	-
التوقعات الحالية للإذاعات المتراكمة	-	-	-	٥,٢٤١,٩٠٨	١٠,٣٠٠,٤٦٤	١٥,٥٤٢,٣٧٢
الدفعات المتراكمة	-	-	-	٤,٨٢٣,٣٨٩	٦,٦٩٧,٣٩٢	١١,٥٢٠,٧٨١
الالتزام كما ظهر في الميزانية العمومية	-	-	-	٤١٨,٥٢٠	٣,٦٠٣,٠٧١	٤,٠٢١,٥٩١
تأثير الخصم	-	-	-	٢٦,٦١٨	٢٣٦,٠٠١	٢٦٢,٦١٩
الفائض (العجز) في التقدير الأولي للمخصص	-	-	-	٤,٧٦٩,٢٩٥	١٠,٠٦٤,٤٦٣	١٤,٨٣٣,٧٥٨

تأمين طبي - تجاري

السنة التي وقع بها الحادث	٢٠٢٠ وما قبلها	٢٠٢١	٢٠٢٢	٢٠٢٣	٢٠٢٤	المجموع
كما في نهاية السنة	١,٣٥٧,٨٦٥	١,٦٢٩,٨٣٢	١,٦٢٩,٨٣٢	٩٥٥,٩٤٢	-	٥,٥٧٣,٤٧١
بعد سنة	١,٣٥٧,٨٦٥	١,٦٢٩,٨٣٢	١,٦٢٩,٨٣٢	٩٥٥,٤٦٤	-	٥,٥٧٢,٩٩٣
بعد سنتين	١,٣٥٧,٨٦٥	١,٦٢٩,٨٣٢	-	-	-	٢,٩٨٧,٦٩٧
بعد ثلاث سنوات	١,٣٥٧,٨٦٥	-	-	-	-	١,٣٥٧,٨٦٥
بعد اربع سنوات	-	-	-	-	-	-
تقديرات إجمالي المطالبات القصوى الغير المخصومة	١,٣٥٧,٨٦٥	١,٦٢٩,٨٣٢	١,٦٢٩,٨٣٢	٩٥٥,٤٦٤	-	٥,٥٧٢,٩٩٣
الدفعات المتراكمة	١,٣٥٧,٨٦٥	١,٦٢٩,٨٣٢	١,٦٢٩,٨٣٢	٩٥٥,٤٦٤	-	٥,٥٧٢,٩٩٣
صافي المطالبات عن سنوات الحادث	-	-	-	-	-	-
تأثير الخصم	-	-	-	-	-	-
صافي المطالبات مقابل المطالبات المتكبدة	-	-	-	-	-	-

شركة المنارة الإسلامية للتأمين
(المساهمة العامة المحدودة)
إيضاحات حول القوائم المالية الموحدة
للسنة المالية المنتهية في ٣١ كانون الأول ٢٠٢٤
(دينار أردني)

إيضاح ٤٣ - إدارة المخاطر (تابع)

٢- تطور الإدعاءات

٢٠٢٠ وما قبلها	٢٠٢١	٢٠٢٢	٢٠٢٣	٢٠٢٤	الجموع
السنة التي وقع بها الحادث	-	-	-	-	-
كما في نهاية السنة	-	-	١,٦٥٧,٠١٠	٢,٩٤٠,٢٢٥	٤,٥٩٧,٢٣٥
بعد سنة	-	-	١,٥٥٠,٨٣٦	-	١,٥٥٠,٨٣٦
بعد سنتين	-	-	-	-	-
بعد ثلاث سنوات	-	-	-	-	-
بعد اربع سنوات	-	-	-	-	-
تقديرات إجمالي المطالبات	-	-	-	-	-
القصوى الغير المخصومة	-	-	١,٥٥٠,٨٣٦	٢,٩٤٠,٢٢٥	٤,٤٩١,٠٦١
الدفعات المتراكمة	-	-	١,٥٥٠,٨٣٦	٢,٧٧١,٨٠٤	٤,٣٢٢,٦٤٠
صافي المطلوبات عن سنوات الحادث	-	-	-	١٦٨,٤٢١	١٦٨,٤٢١
تأثير الخصم	-	-	-	١١,٠٣٢	١١,٠٣٢
صافي المطلوبات مقابل المطالبات المتكبدة	-	-	-	١٥٧,٣٨٩	١٥٧,٣٨٩

تأمين الطيران - تجارى

٢٠٢٠ وما قبلها	٢٠٢١	٢٠٢٢	٢٠٢٣	٢٠٢٤	المجموع
السنة التي وقع بها الاكتتاب	-	-	-	-	-
كما في نهاية السنة	٤٠٩,١١٤	-	-	-	-
بعد سنة	-	-	-	-	-
بعد سنتين	-	-	-	-	-
بعد ثلاث سنوات	٦٨٥,٨٣٠	-	-	-	٦٨٥,٨٣٠
بعد اربع سنوات	٤٠٩,١١٤	-	-	-	٦٨٥,٨٣٠
التوقعات الحالية للإدعاءات المتراكمة	٤٠٩,١١٤	-	-	-	٦٨٥,٨٣٠
الدفعات المتراكمة	٤٠٩,١١٤	-	-	-	٤٠٩,١١٤
الالتزام كما ظهر في الميزانية العمومية	-	-	-	-	-
تأثير الخصم	-	-	-	-	-
الفائض (العجز) في التقدير الاولي للمخصص	-	-	-	-	(٢٧٦,٧١٦)

شركة المنارة الإسلامية للتأمين
(المساهمة العامة المحدودة)
إيضاحات حول القوائم المالية الموحدة
للسنة المالية المنتهية في ٣١ كانون الأول ٢٠٢٤
(دينار أردني)

إيضاح ٣ - إدارة المخاطر (تابع)

٢ - تطور الإذاعات

تأمين الطيران - تكافل

٢٠٢٠ وما قبلها	٢٠٢١	٢٠٢٢	٢٠٢٣	٢٠٢٤	المجموع	السنة التي وقع بها الاكتتاب
-	-	-	-	-	-	كما في نهاية السنة
-	-	-	-	-	-	بعد سنة
-	-	-	-	-	-	بعد سنتين
-	-	-	-	-	-	بعد ثلاث سنوات
-	-	-	-	-	-	بعد أربع سنوات
-	-	-	-	-	-	التوقعات الحالية للإذاعات المتراكمة
-	-	-	-	-	-	الدفعات المتراكمة
-	-	-	-	-	-	الالتزام كما ظهر في الميزانية العمومية
-	-	-	-	-	-	تأثير الخصم
-	-	-	-	-	-	الفائض (العجز) في التقدير الأولي للمخصص

تأمين المسؤولية - تجاري

٢٠٢٠ وما قبلها	٢٠٢١	٢٠٢٢	٢٠٢٣	٢٠٢٤	المجموع	السنة التي وقع بها الاكتتاب
١,٦٨١,١٧٥	٣٧,٨٠٥	٦٤,١٨٣	-	-	١,٧٨٣,١٦٣	كما في نهاية السنة
١,٦٧٨,٤٦٤	٤١,٠٣٣	٤٨,٧٢٣	-	-	١,٧٦٨,٢٢٠	بعد سنة
١,٦٦٠,١٧١	٢٩,٤٣٨	١٦,٥٨٤	-	-	١,٧٠٦,١٩٤	بعد سنتين
٦٦٧,٤٥١	٢٥,١٠٨	-	-	-	٦٩٢,٥٥٩	بعد ثلاث سنوات
٦٦٧,٤٥١	-	-	-	-	٦٦٧,٤٥١	بعد أربع سنوات
٦٦٧,٤٥١	٢٥,١٠٨	١٦,٥٨٤	-	-	٧٠٩,١٤٤	التوقعات الحالية للإذاعات المتراكمة
٥١١,٣٦٣	٢٠,٠٩٥	٦,٥٢٦	-	-	٥٣٧,٩٨٤	الدفعات المتراكمة
١٥٦,٠٨٨	٥,٠١٣	١٠,٠٥٩	-	-	١٧١,١٦٠	الالتزام كما ظهر في الميزانية العمومية
٩,٨١٨	٣١٨	٦٤٣	-	-	١٠,٧٧٩	تأثير الخصم
١,٠٠٣,٩٠٦	١٢,٣٧٨	٤٦,٩٥٦	-	-	١,٠٦٣,٢٤٠	الفائض (العجز) في التقدير الأولي للمخصص

شركة المنارة الإسلامية للتأمين
(المساهمة العامة المحدودة)
إيضاحات حول القوائم المالية الموحدة
للسنة المالية المنتهية في ٣١ كانون الأول ٢٠٢٤
(دينار أردني)

إيضاح ٤٣ - إدارة المخاطر (تابع)

٢ - تطور الإذاعات

تأمين المسؤولية - تكافل

السنة التي وقع بها الاكتتاب	٢٠٢٠ وما قبلها	٢٠٢١	٢٠٢٢	٢٠٢٣	٢٠٢٤	المجموع
كما في نهاية السنة	-	-	-	٢٠,٩٤٦	٤٩,٤٨٠	٧٠,٤٢٦
بعد سنة	-	-	-	٧٥,٩٨٦	-	٧٥,٩٨٦
بعد سنتين	-	-	-	-	-	-
بعد ثلاث سنوات	-	-	-	-	-	-
بعد اربع سنوات	-	-	-	-	-	-
التوقعات الحالية للإذاعات المتراكمة	-	-	-	٧٥,٩٨٦	٤٩,٤٨٠	١٢٥,٤٦٦
الدفعات المتراكمة	-	-	-	٤٠,٦٠٨	-	٤٠,٦٠٨
الالتزام كما ظهر في الميزانية العمومية	-	-	-	٣٥,٣٧٩	٤٩,٤٨٠	٨٤,٨٥٩
تأثير الخصم	-	-	-	٢,٢٥٠	٣,٢٤١	٥,٤٩١
الفائض (العجز) في التقدير الأولي للمخصص	-	-	-	١٨,٦٩٦	٤٦,٢٣٩	٦٤,٩٣٥

تأمين الفروع الأخرى - تجاري

السنة التي وقع بها الاكتتاب	٢٠٢٠ وما قبلها	٢٠٢١	٢٠٢٢	٢٠٢٣	٢٠٢٤	المجموع
كما في نهاية السنة	١,٤٤٨,٣٣٦	١٥٢,٨٠٦	٩٤,٦٨٧	-	-	١,٦٩٥,٨٢٨
بعد سنة	٨٩١,٢٢٣	١٣٩,٥٩٠	١٥٥,١٣٨	-	-	١,١٨٥,٩٥١
بعد سنتين	١,١٩٣,٧٦٣	١٥٨,٠٢٢	٥٧,٥٧٩	-	-	١,٤٠٩,٣٦٣
بعد ثلاث سنوات	١,١٩٣,٤٦٣	٩٠,٤٥١	-	-	-	١,٢٨٣,٩١٤
بعد اربع سنوات	١,١٨٦,١٦٠	-	-	-	-	١,١٨٦,١٦٠
التوقعات الحالية للإذاعات المتراكمة	١,١٨٦,١٦٠	٩٠,٤٥١	٥٧,٥٧٩	-	-	١,٣٣٤,١٩٠
الدفعات المتراكمة	١,١٣٧,٩٦٥	٦٢,٩٠١	٤٩,٧٧٩	-	-	١,٢٥٠,٦٤٥
الالتزام كما ظهر في الميزانية العمومية	٤٨,١٩٥	٢٧,٥٥٠	٧,٨٠٠	-	-	٨٣,٥٤٥
تأثير الخصم	٣,٠٣١	١,٧٤٩	٤٩٨	-	-	٥,٢٧٩
الفائض (العجز) في التقدير الأولي للمخصص	٢٥٩,١٤٥	٦٠,٦٠٥	٣٦,٦٠٩	-	-	٣٥٦,٣٥٩

شركة المنارة الإسلامية للتأمين
(المساهمة العامة المحدودة)
إيضاحات حول القوائم المالية الموحدة
للسنة المالية المنتهية في ٣١ كانون الأول ٢٠٢٤
(دينار أردني)

إيضاح ٣ - إدارة المخاطر (تابع)

٢ - تطور الإذاعات

تأمين القروغ الاخرى - تجاري

السنة التي وقع بها الاكتتاب	٢٠٢٠ وما قبلها	٢٠٢١	٢٠٢٢	٢٠٢٣	٢٠٢٤	المجموع
كما في نهاية السنة	-	-	-	٣٠,٥٤٩	٢٦,١٨٥	٥٦,٧٣٤
بعد سنة	-	-	-	٥٥,٥٢٢	-	٥٥,٥٢٢
بعد سنتين	-	-	-	-	-	-
بعد ثلاث سنوات	-	-	-	-	-	-
التوقعات الحالية للإذاعات المتراكمة	-	-	-	٥٥,٥٢٢	٢٦,١٨٥	٨١,٧٠٧
الدفعات المتراكمة	-	-	-	٤٠,٦٠٢	١٢,٠٨٩	٥٢,٦٩٢
الالتزام كما ظهر في الميزانية العمومية	-	-	-	١٤,٩٢٠	١٤,٠٩٦	٢٩,٠١٦
تأثير الخصم	-	-	-	-	-	-
الفائض (العجز) في التقدير الأولي للمخصص	-	-	-	٢٩,٦٠١	٢٥,٢٦٢	٥٤,٨٦٣

تأمين هندسي - تجاري

السنة التي وقع بها الاكتتاب	٢٠٢٠ وما قبلها	٢٠٢١	٢٠٢٢	٢٠٢٣	٢٠٢٤	المجموع
كما في نهاية السنة	٨,٥١٢,١٢٧	٤٣١,٧٩٧	١٩٢,١٠١	-	-	٩,١٣٦,٠٢٥
بعد سنة	٨,٦٨١,٤٧٢	٤٥٣,٦٢٨	٣٣٠,٦٢٨	-	-	٩,٤٦٥,٧٢٨
بعد سنتين	٨,٧٩٧,٧٢٨	٥٧٤,٥٩٨	١٣٥,٥٢٤	-	-	٩,٥٠٧,٨٥٠
بعد ثلاث سنوات	٨,٧٠٧,٥٥٨	١٥٩,٣٨٠	-	-	-	٨,٨٦٦,٩٣٨
بعد أربع سنوات	٨,٩٠٥,٠٩٨	-	-	-	-	٨,٩٠٥,٠٩٨
التوقعات الحالية للإذاعات المتراكمة	٨,٩٠٥,٠٩٨	١٥٩,٣٨٠	١٣٥,٥٢٤	-	-	٩,٢٠٠,٠٠٣
الدفعات المتراكمة	٨,٦١٤,٠١٢	١٤٧,٧٢٠	١١٦,٩٦٦	-	-	٨,٨٧٨,٦٩٧
الالتزام كما ظهر في الميزانية العمومية	٢٩١,٠٨٧	١١,٦٦٠	١٨,٥٥٩	-	-	٣٢١,٣٠٥
تأثير الخصم	١٨,٣٠٩	٧٤٠	١,١٨٦	-	-	٢٠,٢٣٦
الفائض (العجز) في التقدير الأولي للمخصص	(٤١١,٢٨١)	٢٧١,٦٧٧	٥٥,٣٩٠	-	-	(٨٤,٢١٤)

شركة المنارة الإسلامية للتأمين
(المساهمة العامة المحدودة)
إيضاحات حول القوائم المالية الموحدة
للسنة المالية المنتهية في ٣١ كانون الأول ٢٠٢٤
(دينار أردني)

٢- تطور الإذاعات
تأمين هندسي - تكافل

السنة التي وقع بها الاكتتاب	٢٠٢٠ وما قبلها	٢٠٢١	٢٠٢٢	٢٠٢٣	٢٠٢٤	المجموع
كما في نهاية السنة	-	-	-	١٠,٥٠٠	١,٤٠٠	١١,٩٠٠
بعد سنة	-	-	-	٢٢٤,٥٠٠	-	٢٢٤,٥٠٠
بعد سنتين	-	-	-	-	-	-
بعد ثلاث سنوات	-	-	-	-	-	-
بعد أربع سنوات	-	-	-	-	-	-
التوقعات الحالية للإذاعات المتراكمة	-	-	-	٢٢٤,٥٠٠	١,٤٠٠	٢٢٥,٩٠٠
الدفعات المتراكمة	-	-	-	٥٠٠	٤٠٠	٩٠٠
الالتزام كما ظهر في الميزانية العمومية	-	-	-	٢٢٤,٠٠٠	١,٠٠٠	٢٢٥,٠٠٠
تأثير الخصم الفائض (العجز) في التقدير الأولي للمخصص	-	-	-	١٤,٢٤٦	٦٦	١٤,٣١٢
	-	-	-	(٣,٧٤٦)	١,٣٣٥	(٢,٤١١)

تأمين الحريق - تجاري

السنة التي وقع بها الاكتتاب	٢٠٢٠ وما قبلها	٢٠٢١	٢٠٢٢	٢٠٢٣	٢٠٢٤	المجموع
كما في نهاية السنة	٦,٩٢٨,٧١١	١٠٤,٢٨٧	٢٣٠,٥٧٠	٤٥٥,٨٣٧	-	٧,٧١٩,٤٠٥
بعد سنة	٦,٩٦٤,٥٠٠	١٨٣,١١٣	٥٤٠,٠٢٧	-	-	٧,٦٨٧,٦٤٠
بعد سنتين	٦,٩٦٩,٧٠٢	١٨٣,٧٧٨	٤٨٢,٨٠١	-	-	٧,٦٣٦,٢٨١
بعد ثلاث سنوات	٦,٩٧٤,٣٤٧	٧٥,٥٧٥	-	-	-	٧,٠٤٩,٩٢٢
بعد أربع سنوات	٦,٩٥٥,٧٥٤	-	-	-	-	٦,٩٥٥,٧٥٤
التوقعات الحالية للإذاعات المتراكمة	٦,٩٥٥,٧٥٤	٧٥,٥٧٥	٤٨٢,٨٠١	-	-	٧,٥١٤,١٢٩
الدفعات المتراكمة	٦,٩٣٨,٥١١	٦٣,٣٢٧	٢٧٣,٩٥٠	-	-	٧,٢٧٥,٧٨٧
الالتزام كما ظهر في الميزانية العمومية	١٧,٢٤٣	١٢,٢٤٨	٢٠٨,٨٥١	-	-	٢٣٨,٣٤٢
تأثير الخصم الفائض (العجز) في التقدير الأولي للمخصص	١,٠٨٥	٧٧٨	١٣,٣٤٦	-	-	١٥,٢٠٨
	(٢٨,١٢٧)	٢٧,٩٣٥	(٢٦٥,٥٧٧)	٤٥٥,٨٣٧	-	١٩٠,٠٦٨

شركة المنارة الإسلامية للتأمين
(المساهمة العامة المحدودة)
إيضاحات حول القوائم المالية الموحدة
للسنة المالية المنتهية في ٣١ كانون الأول ٢٠٢٤
(دينار أردني)

إيضاح ٤٣ - إدارة المخاطر (تابع)

تأمين الحريق - تكافل

السنة التي وقع بها الاكتتاب	٢٠٢٠ وما قبلها	٢٠٢١	٢٠٢٢	٢٠٢٣	٢٠٢٤	المجموع
كما في نهاية السنة	-	-	-	٦,٨٨٢	٢,٣٥٠	٩,٢٣٢
بعد سنة	-	-	-	٦٢,١٩٦	-	٦٢,١٩٦
بعد سنتين	-	-	-	-	-	-
بعد ثلاث سنوات	-	-	-	-	-	-
بعد أربع سنوات	-	-	-	-	-	-
التوقعات الحالية للادعاءات المتراكمه	-	-	-	٦٢,١٩٦	٢,٣٥٠	٦٤,٥٤٦
الدفعات المتراكمه	-	-	-	٦,٩٠٣	٢,٣٥٠	٩,٢٥٣
الالتزام كما ظهر في الميزانية العمومية	-	-	-	٥٥,٢٩٤	-	٥٥,٢٩٤
تأثير الخصم	-	-	-	٣,٥١٧	-	٣,٥١٧
الفائض (العجز) في التقدير الأولي للمخصص	-	-	-	٣,٣٦٦	٢,٣٥٠	٥,٧١٦

٣- تركيز مخاطر التأمين :
تركز مطلوبات عقود التأمين طبقاً لنوع التأمين كما يلي:-

٢٠٢٤							
نوع التأمين تجاري	المركبات	البحري والنقل	الطيران	الحريق والأضرار الأخرى للممتلكات	المسؤولية	الطبي	فروع أخرى المجموع
الإجمالي	١,٥٢٣,٨٢٤	٣٦,١٠٣	-	٥٦٤,٤٨٣	١٩٨,٣٧٨	-	٢,٤٠٧,٨٤٠
الصافي	٧٢٩,٩٣٨	٩,٢٧٦	-	٤٥,٠٠١	٢٢,٠٥٥	-	٨٥٢,٢٥٩
٢٠٢٣							
نوع التأمين تكافل	المركبات	البحري والنقل	الطيران	الحريق والأضرار الأخرى للممتلكات	المسؤولية	الطبي	فروع أخرى المجموع
الإجمالي	١٠,٩٣٦,٣٩٣	٨٣,٣١٦	٢,٤٦٢	١,٢٤٦,٩٦٩	٥٠٥,٩٠٦	٢,٩٣١,١٧٥	٢٩٧,٧٠٣
الصافي	٩,٤٣٦,٩٦٣	٩,٤٩٠	٢,٤٦٢	٨١,٧٥٠	١٥٢,١٧٥	٢,٣٧٧,٢٣١	١٥٦,٤٠٨
٢٠٢٣							
نوع التأمين تجاري	المركبات	البحري والنقل	الطيران	الحريق والأضرار الأخرى للممتلكات	المسؤولية	الطبي	فروع أخرى المجموع
الإجمالي	٤,٢٥٥,٣٩٥	٢٩,٦٠٧	-	٣١٥,٠٤٥	٢٣٠,٥٢٧	٩,٨٦٠	٤٩٣,٧٩١
الصافي	٢,٥٣٠,٥٦٥	٨,٥٦٦	-	٣٠,١٣٠	٢٧,١٥٥	٨,٧٨٥	١٠٥,٨٦٦
٢٠٢٣							
نوع التأمين تكافل	المركبات	البحري والنقل	الطيران	الحريق والأضرار الأخرى للممتلكات	المسؤولية	الطبي	فروع أخرى المجموع
الإجمالي	٦,٩٧٠,٢٥١	٤٦,٢٠١	-	٨٥٢,٦٩٥	٤١٦,٠١٢	١,٤٢٤,٣٠٠	٣٠٢,٧٥٠
الصافي	٦,١٩٠,٨٧٧	٣,٤٧٨	-	٦٢,٤٤٣	٥٣,٩٦١	٩٩٤,٩٩٣	٩٠,٨١٢

شركة المنارة الإسلامية للتأمين
(المساهمة العامة المحدودة)
إيضاحات حول القوائم المالية الموحدة
للسنة المالية المنتهية في ٣١ كانون الأول ٢٠٢٤
(دينار أردني)

إيضاح ٤٣ - إدارة المخاطر (تابع)

٣- تركيز مخاطر التأمين :

تتركز موجودات ومطلوبات عقود التأمين طبقاً للتوزيع الجغرافي كما يلي:

٢٠٢٣		٢٠٢٤	
مطلوبات	موجودات	مطلوبات	موجودات
١٥,٣٤٦,٤٣٤	٣,٨٦٣,٥٩٠	١١,٣٣٨,٦٤٨	٧٦٦,٤١٤

أ- حسب المناطق الجغرافية

داخل المملكة

تتركز الموجودات والمطلوبات العائدة للزعم المدينة والدائنة حسب القطاع كما يلي:-

٢٠٢٣		٢٠٢٤	
مطلوبات	موجودات	مطلوبات	موجودات
٣,٣٢٦	٤٤,٥٨٠	٣,١٠٠	٥٠,٣٨٠
١,٥١٧,٩٩٤	٢,١٦٨,٨١٨	١,٦٠١,٣٥٠	٢,٣٨٦,١٢٧
٨١,٤٧٧	١,٢٨٨,٨٣٠	٨٠,١١١	١,١٧٠,٣١٠
١,٦٠٢,٧٩٧	٣,٥٠٢,٢٢٨	١,٦٨٤,٥٦١	٣,٦٠٦,٨١٧

ب- حسب القطاع

قطاع عام

شركات ومؤسسات

افراد

شركة المنارة الإسلامية للتأمين
(المساهمة العامة المحدودة)
إيضاحات حول القوائم المالية الموحدة
للسنة المالية المنتهية في ٣١ كانون الأول ٢٠٢٤
(دينار أردني)

إيضاح ٤٣ - إدارة المخاطر (تابع)

٤ - مخاطر إعادة التأمين

كما هو الحال مع شركات التأمين الأخرى، ولغرض تخفيض التعرض إلى خسائر مالية قد تنتج عن المطالبات التأمينية الكبيرة، تقوم الشركة ضمن أعمالها الإعتيادية بالدخول في إتفاقيات إعادة تأمين مع أطراف أخرى.

ولتقليل تعرضها لخسائر كبيرة نتيجة إعسار شركات إعادة التأمين، تقوم الشركة بتقييم الوضع المالي لشركات إعادة التأمين التي تتعامل معها ورصد مخاطر الائتمان الناتجة عن المناطق الجغرافية والأنشطة أو المكونات الاقتصادية المماثلة لتلك الشركات. إن عقود إعادة التأمين الصادرة لا تعفي الشركة من إلتزاماتها تجاه حملة بوالص التأمين، ونتيجة لذلك تبقى الشركة ملتزمة برصيد المطالبات المعاد تأمينها في حالة عدم تمكن معيدي التأمين من الوفاء بإلتزاماتهم وفقاً لعقود إعادة التأمين.

٥ - حساسية مخاطر التأمين

فيما يلي جدول يوضح أثر التغير في أسعار أقساط الاكتتاب على قائمة الدخل الموحدة وحقوق الملكية الموحدة مع بقاء جميع المتغيرات الأخرى المؤثرة ثابتة:

أعمال التأمين / التكافل	نسبة التغير	الأثر على الإيرادات المتحققة من الأقساط المكتتبة	ربح الإكتتاب قبل الضريبة	حملة عقود التأمين *
المركبات	٪١٠	١,٠٦٩,٩٩٦	٧٦,٦٢٣	(٥٦,٧٠١)
البحري والنقل	٪١٠	٢,٤٩١	(٤,٣٧٨)	(٣,٢٢٠)
الطيران	٪١٠	٢٥	٢٧١	٢٠١
الحريق والاضرار الاخرى للممتلكات	٪١٠	١٠,٩٧٩	(٣٧,٣٧٢)	(٢٧,٦٥٥)
المسؤولية	٪١٠	٨,٩٨٧	(٣٤,٣٣٠)	(٢٥,٤٠٤)
الطبي	٪١٠	٢٥٨,٢٥٨	٢٦٩,٠٥٧	(١٩٩,١٠٢)
فروع اخرى	٪١٠	١٧,٥٨٥	١١٧,٢١٦	٨٦,٧٤٠
		١,٣٦٨,٣٤٨	٢٣٣,٨٤١	١٧٣,٠٤٣

أعمال التأمين / تجاري	نسبة التغير	الأثر على تكلفة التعويضات	ربح (خسارة) الإكتتاب قبل الضريبة	حقوق الملكية *
المركبات	٪١٠	١,٠٠٠,٠٥٩	(١٤٦,٥٦٠)	(١٠٨,٤٥٤)
البحري والنقل	٪١٠	٩١١	(٥٩,٩٢٨)	(٤,٣٨٧)
الطيران	٪١٠	-	-	-
الحريق والاضرار الاخرى للممتلكات	٪١٠	١,٨٦٥	(٤٦,٤٨٦)	(٣٤,٤٠٠)
المسؤولية	٪١٠	١١,٠٩٨	(٣٢,٢١٩)	(٢٣,٨٤٢)
الطبي	٪١٠	١٨٣,٠٠٢	(١٩٣,٧٧٤)	(١٤٣,٣٩٣)
فروع اخرى	٪١٠	٥,٢٧٧	(١٠٤,٩٠٨)	(٧٧,٦٣٢)
		١,٢٠٢,٢١٢	٦٧,٤٨٩	٤٩,٩٤٢

* الأثر على حقوق الملكية بالصافي بعد خصم أثر ضريبة الدخل.

- في حال كان هناك تغير سلبي يكون الأثر مساوي للتغيير أعلاه مع عكس الإشارة.

إيضاح ٤٣ - إدارة المخاطر (تابع)

٥ - حساسية مخاطر التأمين (تابع)

ب- المخاطر المالية

تتبع الشركة سياسات مالية لإدارة المخاطر المختلفة ضمن استراتيجية محددة وتتولى إدارة الشركة رقابة وضبط المخاطر وإجراء التوزيع الاستراتيجي الأمثل لكل من الموجودات المالية والمطلوبات المالية، وتشمل مخاطر السوق، مخاطر الائتمان ومخاطر السيولة. وتتبع الشركة سياسة التحوط المالي لكل من الموجودات المالية والمطلوبات المالية كلما دعت الحاجة إلى ذلك، وهو التحوط المتعلق بمخاطر مستقبلية متوقعة.

١ - مخاطر السوق

هي مخاطر تذبذب القيمة العادلة أو التدفقات النقدية للأدوات المالية نتيجة للتغير في أسعار السوق مثل سعر الفائدة وأسعار العملات وأسعار الأسهم، وتنشأ مخاطر السوق نتيجة وجود مراكز مفتوحة في أسعار الفائدة والعملات والاستثمار في الأسهم، وتتم مراقبة هذه المخاطر وفقاً لسياسات وإجراءات محددة ومن خلال لجان متخصصة ومراكز العمل المعنية، تتضمن مخاطر السوق مخاطر أسعار الفائدة ومخاطر أسعار العملات الأجنبية ومخاطر التغير في أسعار الأسهم.

يتم قياس مخاطر السوق والرقابة عليها بأسلوب تحليل الحساسية

مخاطر سعر الفائدة

إن مخاطر أسعار الفائدة هي المخاطر التي تنتج عن التقلبات في القيمة العادلة أو التدفقات النقدية المستقبلية للأدوات المالية بسبب التغيرات في أسعار الفائدة.

إن سعر الفائدة على الودائع البنكية من ٤,٥٪ إلى ٦٪ سنوياً (٢٠٢٢ : من ٣,٥٪ إلى ٦٪ سنوياً)، تقوم الشركة بتخفيف تعرضها لمخاطر أسعار الفائدة من خلال مراقبة التغيرات لمعدلات أسعار الفائدة في السوق وموازنة آجال إستحقاق الموجودات مع المطلوبات ومراقبة فجوات العائد بشكل دوري، وعلى فرض زيادة / نقص سعر الفائدة بمعدل ١٪ فإن ذلك سيؤدي إلى زيادة / نقص أرباح الشركة بمبلغ (٢٤,٤٤٣ دينار للسنة المنتهية في ٢٠٢٣/١٢/٣١) (٧٣,٠٥٣ لعام ٢٠٢٢)، وإلى زيادة / نقص أرباح حملة عقود التأمين بمبلغ (٢٣,٣٢٣ دينار للسنة المنتهية في ٢٠٢٣/١٢/٣١).

مخاطر العملات الأجنبية

هي مخاطر تغير قيمة الأدوات المالية نتيجة التغير في أسعار العملات الأجنبية، يُعتبر الدينار الأردني عملة الأساس للشركة، يقوم مجلس الإدارة بوضع حدود للمركز المالي لكل عملة لدى الشركة، ويتم مراقبة مركز العملات الأجنبية بشكل يومي ويتم إتباع إستراتيجيات للتأكد من الاحتفاظ بمركز العملات الأجنبية ضمن الحدود المُعتمدة.

إن معظم تعاملات الشركة هي بالدينار الأردني والدولار الأمريكي، وحيث إن سعر صرف الدولار ثابت أمام سعر صرف الدينار الأردني فإن أثر مخاطر العملات غير جوهري على القوائم المالية.

مخاطر أسعار الاسهم

تنتج مخاطر أسعار الأسهم عن التغير في القيمة العادلة للاستثمارات في الأسهم. تعمل الشركة على إدارة هذه المخاطر عن طريق تنويع الاستثمارات في عدة مناطق جغرافية وقطاعات اقتصادية. وبافتراض تغير أسعار الأسهم المدرجة بمعدل ١٠ % فإن ذلك سوف يؤدي إلى تخفيض/زيادة أرباح الشركة بقيمة (٩٤,٨٢٠ دينار لعام ٢٠٢٣)، (١١٢,٥٥٨ دينار لعام ٢٠٢٢).

٢ - مخاطر الائتمان

مخاطر الائتمان هي المخاطر التي قد تنجم عن عدم قدرة أو عجز الطرف الآخر للأداة المالية عن الوفاء بالتزاماته تجاه الشركة مما قد يؤدي إلى حدوث خسائر. تتمثل مخاطر ائتمان الشركة بشكل أساسي في الودائع لدى البنوك والذمم المدينة، حيث تعمل الشركة على الحد من المخاطر الائتمانية عن طريق التعامل مع البنوك التي تتمتع بسمعة جيدة ووضع حدود ائتمانية لعملائها مع مراقبة الديون غير المسددة. يتمثل الحد الأقصى للمخاطر الائتمانية في القيمة المدرجة للموجودات المالية في القوائم المالية.

يشكل رصيد أكبر عميل ما نسبته (٩,٨٪ من إجمالي رصيد الذمم المدينة كما في نهاية عام ٢٠٢٣) (٦,٦٪ كما في نهاية عام ٢٠٢٢).

شركة المنارة الإسلامية للتأمين
(المساهمة العامة المحدودة)
إيضاحات حول القوائم المالية الموحدة
للسنة المالية المنتهية في ٣١ كانون الأول ٢٠٢٤
(دينار أردني)

إيضاح ٤٣ - إدارة المخاطر (تابع)

٣- مخاطر السيولة

تتمثل مخاطر السيولة في عدم قدرة الشركة على توفير التمويل اللازم لتأدية التزاماتها في تواريخ إستحقاقها، وللوقاية من هذه المخاطر تقوم الإدارة بتنويع مصادر التمويل وإدارة الموجودات والمطلوبات ومُؤاماة أجالها والإحتفاظ برصيد كافٍ من النقد وما في حكمه والأوراق المالية القابلة للتداول.

تراقب الشركة احتياجاتها للسيولة على أساس شهري وتقوم الإدارة بالتأكد من توفر أموال كافية لمقابلة أي التزامات عند نشوئها، تستثمر الشركة جزء من أموالها في أسهم محلية متداولة.

ويُلخص الجدول أدناه إستحقاقات الإلتزامات المالية (على أساس الفترة المتبقية للإستحقاق من تاريخ القوائم المالية الموحدة):

٢٠٢٤							
أقل من شهر	من شهر إلى ٣ أشهر	من ٣ أشهر إلى ٦ أشهر	من ٦ أشهر حتى سنة واحدة	من سنة وحتى ٣ سنوات	أكثر من ٣ سنوات	المجموع	
٥٣٠,٥٣٠	٧٢٠,٧٥٠	١,٠٠٧,٥١٠	٤,١٨٨,٩٦٠	٩٦٠,٥٤٠	٧,٣٤٨,٦٦٥	١٤,٧٥٦,٩٥٥	الموجودات:
							مجموع الموجودات
٩٤٧,٠٠٦	٩٥٠,٥٥٠	٣,١٥٠,٥٥٤	٢,٣٠٢,٥٢٠	١,٩٨٠,٤٥٨	٢,٠٠٧,٥٦٠	١١,٣٣٨,٦٤٨	المطلوبات:
-	-	-	١٥٩,٣٧١	٦٥٠,٢٥٤	-	٨٠٩,٦٢٥	مطلوبات عقود التأمين
١٠١,٠٥٠	٤٩,٩٤٤	-	-	-	-	١٥٠,٩٩٤	بنوك دائنة
-	٢٧,٨٠٢	-	-	-	-	٢٧,٨٠٢	الذمم الدائنة
-	-	٣٢,٥٠٥	٣٢,٨٠٣	٣٢,٢٧٨	٢٩,٨٤١	١٢٧,٤٢٧	مخصص ضريبة الدخل
٣٣,٢٨٥	٢١,٠٧٩	٦٥,٥٦٠	١٣٦,٦٩٤	-	-	٢٥٦,٦١٨	مخصصات مختلفة
١,٠٨١,٣٤١	١,٠٤٩,٣٧٥	٣,٢٤٨,٦١٩	٢,٦٣١,٣٨٨	٢,٦٦٢,٩٩٠	٢,٠٣٧,٤٠١	١٢,٧١١,١١٤	مطلوبات أخرى
							مجموع المطلوبات
(٥٥٠,٨١١)	(٣٢٨,٦٢٥)	(٢,٢٤١,١٠٩)	١,٥٥٧,٥٧٢	(١,٧٠٢,٤٥٠)	٥,٣١١,٢٦٤	٢,٠٤٥,٨٤١	الصافي

٢٠٢٣							
أقل من شهر	من شهر إلى ٣ أشهر	من ٣ أشهر إلى ٦ أشهر	من ٦ أشهر حتى سنة واحدة	من سنة وحتى ٣ سنوات	أكثر من ٣ سنوات	المجموع	
٥٤٧,٣٧٥	٧٨٣,٧٥٤	١,١٧١,١٧٠	٤,٢٨٨,٩٨٦	٩٧٨,١٥٨	٧,٤٥٤,٣٤١	١٥,٢٢٣,٧٨٤	الموجودات:
							مجموع الموجودات
٢٦٧,٧٦١	٦٦٩,٤٠٢	٩٣٧,١٦٢	٣,٢٩٨,٧٣٦	١,٨٧٤,٣٢٥	٢,٠٠٨,٢٠٥	٩,٠٥٥,٥٩١	المطلوبات:
-	-	-	٣٥٥,٥١٥	٨٠٩,٦٢٥	-	١,١٦٥,١٤٠	مطلوبات عقود التأمين
٢٥٥,٠٤٧	٥٥,٧٧٢	-	-	-	-	٣١٠,٨١٩	بنوك دائنة
-	٣٠,٣٩٣	-	-	-	-	٣٠,٣٩٣	الذمم الدائنة
-	-	-	٣٢,٨٠٣	-	٢٩,٨٤١	٦٢,٦٤٤	مخصص ضريبة الدخل
٢٣,٢٦٨	٢٠,٢٠١	٦٥,٥٤٦	١٤٢,٥١١	-	-	٢٥١,٥٢٦	مخصصات مختلفة
٥٤٦,٠٧٦	٧٧٥,٧٦٨	١,٠٠٢,٧٠٨	٣,٨٢٩,٥٦٥	٢,٦٨٣,٩٥٠	٢,٠٣٨,٠٤٦	١٠,٨٧٦,١١٣	مطلوبات أخرى
							مجموع المطلوبات
١,٢٩٩	٧,٩٨٦	١٦٨,٤٦٢	٤٥٩,٤٢١	(١,٧٠٥,٧٩٢)	٥,٤١٦,٢٩٥	٤,٣٤٧,٦٧١	الصافي

شركة المنارة الإسلامية للتأمين
(المساهمة العامة المحدودة)
إيضاحات حول القوائم المالية الموحدة
للسنة المالية المنتهية في ٣١ كانون الأول ٢٠٢٤
(دينار أردني)

إيضاح ٤٤ - تحليل القطاعات الرئيسية

أ. معلومات عن قطاعات أعمال الشركة

يتم تنظيم الشركة لأغراض إدارية بحيث يتم قياس القطاعات وفقاً للتقارير التي يتم استعمالها من قبل المدير التنفيذي وصانع القرار الرئيسي لدى الشركة وذلك لتشمل قطاع التأمينات العامة ويشمل التأمين ضد الحريق، الحوادث، التأمين البحري، الجوي، الطبي، وأعمال التأمين على المركبات، يشكل هذا القطاع الأساس الذي تستخدمه الشركة لإظهار المعلومات المتعلقة بالقطاعات الرئيسية. يشتمل القطاع أعلاه أيضاً على الإستثمارات وإدارة النقد لحساب الشركة الخاص. تتم المعاملات بين قطاعات الأعمال على أساس أسعار السوق التقديرية وبنفس الشروط التي يتم التعامل بها مع الغير.

ب. معلومات التوزيع الجغرافي

يمثل هذا الإيضاح التوزيع الجغرافي لأعمال الشركة، تمارس الشركة نشاطاتها بشكل رئيسي في المملكة التي تمثل الأعمال لمحلية. فيما يلي توزيع إيرادات الشركة ومصاريفها الرأسمالية حسب القطاع الجغرافي:

المجموع		خارج المملكة		داخل المملكة	
٢٠٢٣	٢٠٢٤	٢٠٢٣	٢٠٢٤	٢٠٢٣	٢٠٢٤
١٨,٤٥٤,٥٤٨	١٩,٨٨١,٣١٠	-	-	١٨,٤٥٤,٥٤٨	١٩,٨٨١,٣١٠
٧٨,١٣١	١٤٧,١٤٨	-	-	٧٨,١٣١	١٤٧,١٤٨
إجمالي الإيرادات					
مصرفات رأسمالية					

إيضاح ٤٥ - إدارة رأس المال

- يتم وضع وتنظيم متطلبات رأس المال من قبل البنك المركزي الأردني. لقد وضعت هذه المتطلبات لضمان وجود هامش ملاءة ملائم. تم وضع أهداف إضافية من قبل الشركة للحفاظ على درجات ائتمانية قوية ونسبة رأس مال عالية من أجل دعم أعمالها وزيادة الحد الأعلى لقيمة المساهمين.
- تقوم الشركة بإدارة هيكل رأس المال وإجراء التعديلات اللازمة عليها في ضوء تغيرات ظروف العمل. هذا ولم تقم الشركة بأية تعديلات على الأهداف والسياسات والإجراءات المتعلقة بهيكل رأس المال خلال السنة الحالية والسنة السابقة.
- انخفضت نسبة هامش ملاءة الشركة كما في ٣١ كانون الأول ٢٠٢٤ عن الحد الأدنى المحدد من قبل البنك المركزي الأردني والبالغ ١٥٠٪.

٢٠٢٤	بنود رأس المال الأساسي
٥,٦٠٠,٠٠٠	رأس المال المدفوع
٢٣٧,٩٩١	الاحتياطي الاجباري
١٨٢,٧٢٦	الاحتياطي الاختياري
(٦٩,١١٨)	خصم الاصدار
(٢,٤٤٠,٠٤٥)	أرباح مدورة
٣,٥١١,٥٥٤	بنود رأس المال الإضافي
٢,٧٣٦,١٢٩	الزيادة في قيمة الاستثمارات العقارية
(٢٦٦,٩٣٨)	التغير المتراكم في القيمة العادلة
١,٧٥٥,٧٧٧	مجموع رأس المال الإضافي
٥,٢٦٧,٣٣١	مجموع رأس المال التنظيمي (أ)
٦,٨٤٢,٢٢١	مجموع رأس المال المطلوب (ب)
٧٧%	نسبة هامش الملاءة (أ/ب)*

شركة المنارة الإسلامية للتأمين
(المساهمة العامة المحدودة)
إيضاحات حول القوائم المالية الموحدة
للسنة المالية المنتهية في ٣١ كانون الأول ٢٠٢٤
(دينار أردني)

إيضاح ٤٦ - تحليل استحقاقات الموجودات والمطلوبات:

يبين الجدول التالي تحليل الموجودات والمطلوبات وفقاً لفترة استردادها أو تسويتها:

٢٠٢٤	لغاية سنة	أكثر من سنة	المجموع
الموجودات:			
ودائع لدى البنوك	٣,٦٩٠,٢٣٨	-	٣,٦٩٠,٢٣٨
موجودات مالية بالقيمة العادلة من خلال الدخل الشامل الآخر	-	١,٥٤٣,٣٢٣	١,٥٤٣,٣٢٣
موجودات مالية بالقيمة العادلة من خلال قائمة الدخل	٩٣,٤٠٨	-	٩٣,٤٠٨
موجودات مالية بالكلفة المطفأة	٩٠,١٤٢	-	٩٠,١٤٢
استثمارات عقارية	-	١,٦٨٥,٥٥٨	١,٦٨٥,٥٥٨
نقد في الصندوق ولدى البنوك	٥٥٣,٩٨٩	-	٥٥٣,٩٨٩
موجودات عقود إعادة التأمين - صافي	٧٦٦,٤١٤	-	٧٦٦,٤١٤
موجودات ضريبية مؤجلة	-	١,٤٨٠,٢٢٨	١,٤٨٠,٢٢٨
ممتلكات ومعدات - بالصافي	-	٤,٠٨٧,٩٠٢	٤,٠٨٧,٩٠٢
موجودات أخرى	٧٦٥,٧٥٣	-	٧٦٥,٧٥٣
مجموع الموجودات	٥,٩٥٩,٩٤٤	٨,٧٩٧,٠١١	١٤,٧٥٦,٩٥٥
المطلوبات:			
مطلوبات عقود التأمين	٢,٨٢٨,٦٦٨	٨,٥٠٩,٩٨٠	١١,٣٣٨,٦٤٨
الذمم الدائنة	١٥٠,٩٩٤	-	١٥٠,٩٩٤
بنوك دائنة	٣٥٣,٢٩٤	٤٥٦,٣٣١	٨٠٩,٦٢٥
مخصصات مختلفة	١٢٧,٤٢٧	-	١٢٧,٤٢٧
مخصص ضريبة الدخل	٢٧,٨٠٢	-	٢٧,٨٠٢
مطلوبات أخرى	٢٥٦,٦١٨	-	٢٥٦,٦١٨
مجموع المطلوبات	٣,٧٤٤,٨٠٣	٨,٩٦٦,٣١١	١٢,٧١١,١١٤
الصافي	٢,٢١٥,١٤١	(١٦٩,٣٠٠)	٢,٠٤٥,٨٤١
٢٠٢٣	لغاية سنة	أكثر من سنة	المجموع
الموجودات:			
ودائع لدى البنوك	٤,٧٨٠,٢٤٥	-	٤,٧٨٠,٢٤٥
موجودات مالية بالقيمة العادلة من خلال الدخل الشامل الآخر	٥٧٣,٢٦٢	١,٢٨١,٢٨٤	١,٨٥٤,٥٤٦
موجودات مالية بالقيمة العادلة من خلال قائمة الدخل	٩١,١٣٦	-	٩١,١٣٦
موجودات مالية بالكلفة المطفأة	٩٠,١٤٢	-	٩٠,١٤٢
استثمارات عقارية	-	١,٨٧١,٠٩١	١,٨٧١,٠٩١
نقد في الصندوق ولدى البنوك	٢٦١,٠٧٣	-	٢٦١,٠٧٣
موجودات عقود إعادة التأمين - صافي	٣٦٦,٩١٩	-	٣٦٦,٩١٩
موجودات ضريبية مؤجلة	-	١,٢٢٢,٦٩٨	١,٢٢٢,٦٩٨
ممتلكات ومعدات - بالصافي	-	٤,٠٥٧,٤٢٦	٤,٠٥٧,٤٢٦
موجودات أخرى	٦٢٨,٥٠٨	-	٦٢٨,٥٠٨
مجموع الموجودات	٦,٧٩١,٢٨٥	٨,٤٣٢,٤٩٩	١٥,٢٢٣,٧٨٤
المطلوبات:			
مطلوبات عقود التأمين	٥,١٧٣,٠٦١	٣,٨٨٢,٥٣٠	٩,٠٥٥,٥٩١
الذمم الدائنة	٣١٠,٨١٩	-	٣١٠,٨١٩
بنوك دائنة	٣٥٥,٥١٥	٨٠٩,٦٢٥	١,١٦٥,١٤٠
مخصصات مختلفة	٣٢,٨٠٣	٢٩,٨٤١	٦٢,٦٤٤
مخصص ضريبة الدخل	٣٠,٣٩٣	-	٣٠,٣٩٣
مطلوبات أخرى	٢٥١,٥٢٦	-	٢٥١,٥٢٦
مجموع المطلوبات	٦,١٥٤,١١٧	٤,٧٢١,٩٩٦	١٠,٨٧٦,١١٣
الصافي	٦٣٧,١٦٨	٣,٧١٠,٥٠٣	٤,٣٤٧,٦٧١

إيضاح ٤٧ - مصادر وإستخدامات أموال صندوق الزكاة والصدقات

لا يوجد أية مصادر وإستخدامات لأموال صندوق الزكاة والصدقات خلال عام ٢٠٢٤.

إيضاح ٤٨ - القضايا المقامة على الشركة

بلغت قيمة القضايا المقامة على الشركة (٢,٢٤٤,٥٤٦ دينار كما في ٣١ كانون الأول ٢٠٢٤)، مقابل (٢,٥٧٥,٣١٠ دينار كما في ٣١ كانون الأول ٢٠٢٣).

وفي رأي الإدارة والمستشار القانوني للشركة أن المخصصات المأخوذة مقابل تلك القضايا كافية ولا داعي لأخذ مخصصات إضافية.

إيضاح ٤٩ - الالتزامات المحتملة

يوجد على الشركة كما بتاريخ القوائم المالية الموحدة التزامات تتمثل في كفالات بنكية بلغت (٣١,١١٥) دينار، بلغت تأميناتها النقدية (٣١,١١٥) دينار.

إيضاح ٥٠ - الأحداث اللاحقة

لا يوجد أحداث لاحقة قد تؤثر بشكل جوهري على القوائم المالية الموحدة كما في ٣١ كانون الأول ٢٠٢٤.

إيضاح ٥١ - أرقام المقارنة

تم إعادة تبويب أرقام القوائم المالية لعام ٢٠٢٤ لتناسب مع تبويب أرقام القوائم المالية لعام ٢٠٢٣

شركة المنارة الإسلامية للتأمين
(المساهمة العامة المحدودة)
إيضاحات حول القوائم المالية الموحدة
للسنة المالية المنتهية في ٣١ كانون الأول ٢٠٢٤
(دينار أردني)

إيضاح ٥٢ - البيانات المالية موزعة حسب نوع المنتج

أ- بنود المركز المالي

٣١ كانون الأول ٢٠٢٤	المركبات	بحري	طيران	الحريق	هندسي	التأمين الطبي	المسؤولية	التأمينات العامة	المجموع
إستثمارات عقارية	١,٠٤٤,٥٩١	٢٢,٦٧٠	-	٥٨,٦٣٧	٢٩,٨٤٠	١٣,٠٦٢	٤٧٥,٧٨٩	٤٠,٩٧٠	١,٦٨٥,٥٥٨
نقد في الصندوق ولدى البنوك	٣٤٣,٣٢٤	٧,٤٥١	-	١٩,٢٧٢	٩,٨٠٧	٤,٢٩٣	١٣,٤٦٥	١٣,٤٦٥	٥٥٣,٩٨٩
موجودات عقود إعادة التأمين - صافي	٤٧٤,٩٧٠	١٠,٣٠٨	-	٢٦,٦٦٢	١٣,٥٦٨	٥,٩٣٩	٢١٦,٣٣٩	١٨,٦٢٩	٧٦٦,٤١٤
موجودات أخرى	٤٧٤,٥٦٠,٢٦	١٠,٢٩٨,٩١	-	٢٦,٦٣٨,٧٣	١٣,٥٥٦,١٨	٥,٩٣٤,١٨	٢١٦,١٥٢,١٣	١٨,٦١٢,٦١	٧٦٥,٧٥٣
ودائع لدى البنوك	٢,٢٨٦,٩٥٢	٤٩,٦٣١	-	١٢٨,٣٧٥	٦٥,٣٢٩	٢٨,٥٩٧	١,٠٤١,٦٥٨	٨٩,٦٩٦	٣,٦٩٠,٢٣٨
موجودات مالية بالقيمة العادلة من خلال قائمة الدخل	٥٧,٨٨٨	١,٢٥٦	-	٣,٢٤٩	١,٦٥٤	٧٢٤	٢٦,٣٦٧	٢,٢٧٠	٩٣,٤٠٨
موجودات مالية بالقيمة العادلة من خلال الدخل الشامل الآخر	٩٥٦,٤٤٤	٢٠,٧٥٧	-	٥٣,٦٨٩	٢٧,٣٢٢	١١,٩٦٠	٤٣٥,٦٤٠	٣٧,٥١٢	١,٥٤٣,٣٢٣
موجودات مالية بالكلفة المطفأة	٥٥,٨٦٤	١,٢١٢	-	٣,١٣٦	١,٥٩٦	٦٩٩	٢٥,٤٤٥	٢,١٩١	٩٠,١٤٢
ممتلكات ومعدات - صافي	٢,٥٣٣,٣٩٦	٥٤,٩٨٠	-	١٤٢,٢٠٨	٧٢,٣٦٨	٣١,٦٧٩	١,١٥٣,٩٠٨	٩٩,٣٦٢	٤,٠٨٧,٩٠٢
موجودات ضريبية مؤجلة	٩١٧,٣٤٢	١٩,٩٠٨	-	٥١,٤٩٤	٢٦,٢٠٥	١١,٤٧١	٤١٧,٨٣٠	٣٥,٩٧٩	١,٤٨٠,٢٢٨
إجمالي الموجودات	٩,١٤٥,٣٣١	١٩٨,٤٧٢	-	٥١٣,٣٦٠	٢٦١,٢٤٣	١١٤,٣٥٩	٤,١٦٥,٥٠٤	٣٥٨,٦٨٧	١٤,٧٥٦,٩٥٥
مطلوبات عقود التأمين	٧,٠٢٦,٩٠٣	١٥٢,٤٩٨	-	٣٩٤,٤٤٥	٢٠٠,٧٢٩	٨٧,٨٦٨	٣,٢٠٠,٦٠٥	٢٧٥,٦٠٠	١١,٣٣٨,٦٤٨
الذمم الدائنة	٩٣,٥٧٦	٢,٠٣١	-	٥,٢٥٣	٢,٦٧٣	١,١٧٠	٤٢,٦٢٢	٣,٦٧٠	١٥٠,٩٩٤
مخصص ضريبة الدخل	١٧,٢٣٠	٣٧٤	-	٩٦٧	٤٩٢	٢١٥	٧,٨٤٨	٦٧٦	٢٧,٨٠٢
مخصصات مختلفة	٧٨,٩٧٠	١,٧١٤	-	٤,٤٣٣	٢,٢٥٦	٩٨٧	٣٥,٩٦٩	٣,٠٩٧	١٢٧,٤٢٧
مطلوبات أخرى	١٥٦,٤٠٨	٣,٥٤٤	-	٩,١٦٧	٤,٦٦٥	٢,٠٤٢	٧٤,٣٨٦	٦,٤٠٥	٢٥٦,٦١٨
بنوك دائنة	٥٠١,٧٤٩	١٠,٨٨٩	-	٢٨,١٦٥	١٤,٣٣٣	٦,٢٧٤	٢٢٨,٥٣٦	١٩,٦٧٩	٨٠٩,٦٢٥
إجمالي المطلوبات	٧,٨٧٤,٨٣٥	١٧١,٠٥٠	-	٤٤٢,٤٣٠	٢٢٥,١٤٨	٩٨,٥٥٨	٣,٥٨٩,٩٦٦	٣٠٩,١٢٨	١٢,٧١١,١١٤

شركة المنارة الإسلامية للتأمين
(المساهمة العامة المحدودة)
إيضاحات حول القوائم المالية الموحدة
للسنة المالية المنتهية في ٣١ كانون الأول ٢٠٢٤
(دينار أردني)

إيضاح ٥٢ - البيانات المالية موزعة حسب نوع المنتج

أ- بنود المركز المالي

٣١ كانون الأول ٢٠٢٣	المركبات	بحري	طيران	الحريق	هندسي	التأمين الطبي	المسؤولية	التأمينات العامة	المجموع
إستثمارات عقارية	١,٢٨١,٠٦٥	١٩,٥١٦	-	٩٩,١٥٧	٤٦,١٥٥	٣٤٦,١٨٧	٤٢,٢٩١	٣٦,٧٢٠	١,٨٧١,٠٩١
نقد في الصندوق ولدى البنوك	١٧٨,٧٤٧	٢,٧٢٣	-	١٣,٨٣٥	٦,٤٤٠	٤٨,٣٠٣	٥,٩٠١	٥,١٢٤	٢٦١,٠٧٣
موجودات عقود إعادة التأمين - صافي	٢٩٧,١٤٦	(٣٣,٩٥٧)	-	١٦٠,٨٧٦	(١٤,٩٠٠)	٤٨,٦٦٨	(١٥٣,٧٦٦)	٦٢,٨٥٢	٣٦٦,٩١٩
موجودات أخرى	٤٣٠,٣١٦	٦,٥٥٥	-	٣٣,٣٠٧	١٥,٥٠٤	١١٦,٢٨٦	١٤,٢٠٦	١٢,٣٣٤	٦٢٨,٥٠٨
ودائع لدى البنوك	٣,٢٧٢,٨٥٢	٤٩,٨٥٩	-	٢٥٣,٣٢٥	١١٧,٩١٧	٨٨٤,٤٣٥	١٠٨,٠٤٥	٩٣,٨١٢	٤,٧٨٠,٢٤٥
موجودات مالية بالقيمة العادلة من خلال قائمة الدخل	-	٩١,١٣٦	-	-	-	-	-	-	٩١,١٣٦
موجودات مالية بالقيمة العادلة من خلال الدخل الشامل	١,٢٦٩,٧٣٨	١٩,٣٤٣	-	٩٨,٢٨٠	٤٥,٧٤٧	٣٤٣,١٢٦	٤١,٩١٧	٣٦,٣٩٥	١,٨٥٤,٥٤٦
موجودات مالية بالكلفة المطفأة	٦١,٧١٧	٩٤٠	-	٤,٧٧٧	٢,٢٢٤	١٦,٦٧٨	٢,٠٣٧	١,٧٦٩	٩٠,١٤٢
ممتلكات ومعدات - صافي	٢,٧٧٧,٩٦٤	٤٢,٣٢٠	-	٢١٥,٠٢٠	١٠٠,٠٨٧	٧٥٠,٧٠٠	٩١,٧٠٨	٧٩,٦٢٧	٤,٠٥٧,٤٢٦
موجودات ضريبية مؤجلة	٨٣٧,١٣٥	١٢,٧٥٣	-	٦٤,٧٩٦	٣٠,١٦١	٢٢٦,٢٢٢	٢٧,٦٣٦	٢٣,٩٩٥	١,٢٢٢,٦٩٨
إجمالي الموجودات	١٠,٤٠٦,٦٨٠	١١,١٨٨	-	٩٤٣,٣٧٣	٣٤٩,٣٣٥	٢,٧٨٠,٦٠٥	١٧٩,٩٧٥	٣٥٢,٦٢٨	١٥,٢٢٣,٧٨٤
مطلوبات عقود التأمين	٦,١٧٧,٢٣٧	(٤٦,٢٥٨)	٢,٩٨٩	٨٥٠,١٥٧	٣٨٢,٩١٣	١,١٢٢,٨٠٣	٣٦٨,٧٨٦	١٩٦,٩٦٤	٩,٠٥٥,٥٩١
الذمم الدائنة	٢١٢,٨٠٦	٣,٢٤٢	-	١٦,٤٧٢	٧,٦٦٧	٥٧,٥٠٧	٧,٠٢٥	٦,١٠٠	٣١٠,٨١٩
مخصص ضريبة الدخل	٢٠,٨٠٩	٣١٧	-	١,٦١١	٧٥٠	٥,٦٢٣	٦٨٧	٥٩٦	٣٠,٣٩٣
مخصصات مختلفة	٤٢,٨٩٠	٦٥٣	-	٣,٣٢١	١,٥٤٥	١١,٥٩٠	١,٤١٦	١,٢٢٩	٦٢,٦٤٤
مطلوبات أخرى	١٧٢,٢١٠	٢,٦٢٣	-	١٣,٣٣٠	٦,٢٠٥	٤٦,٥٣٧	٥,٦٨٥	٤,٩٣٦	٢٥١,٥٢٦
بنوك دائنة	٧٩٧,٧٢٧	١٢,١٥٣	-	٦١,٧٤٣	٢٨,٧٤١	٢١٥,٥٧٤	٢٦,٣٣٥	٢٢,٨٦٧	١,١٦٥,١٤٠
إجمالي المطلوبات	٧,٤٢٣,٦٧٩	(٢٧,٢٧٠)	٢,٩٨٩	٩٤٦,٦٣٤	٤٢٧,٨٢١	١,٤٥٩,٦٣٤	٤٠٩,٩٣٤	٢٣٢,٦٩٢	١٠,٨٧٦,١١٣

شركة المنارة الإسلامية للتأمين
(المساهمة العامة المحدودة)
إيضاحات حول القوائم المالية الموحدة
للسنة المالية المنتهية في ٣١ كانون الأول ٢٠٢٤
(دينار أردني)

إيضاح ٥٢ - البيانات المالية موزعة حسب نوع المنتج (تابع)

ب- بنود قائمة الأرباح والخسائر

١ - حملة عقود التأمين

٣١ كانون الأول ٢٠٢٤	المركبات	بحري	طيران	الحريق	هندسي	المسؤوليات العامة	التأمين الطبي	التأمينات الاخرى	المجموع
ايرادات عقود التأمين	١٢,١٧١,٧٣٤	٢٦٤,١٥١	-	٦٨٣,٢٤٢	٣٤٧,٦٩٥	١٥٢,٢٠٢	٥,٥٤٣,٩٦٧	٤٧٧,٣٨٥	١٩,٦٤٠,٣٧٦
مصروفات عقود التأمين	(١١,٢٠٠,١٠٢)	(٢٤٣,٠٦٥)	-	(٦٢٨,٧٠١)	(٣١٩,٩٣٩)	(١٤٠,٠٥٣)	(٥,١٠١,٤٠٩)	(٤٣٩,٢٧٦)	(١٨,٠٧٢,٥٤٥)
نتائج اعمال عقود التأمين	٩٧١,٦٣٢	٢١,٠٨٦	-	٥٤,٥٤١	٢٧,٧٥٥	١٢,١٥٠	٤٤٢,٥٥٨	٣٨,١٠٨	١,٥٦٧,٨٣١
ايرادات عقود اعادة التأمين	(٣,٠٦٥,٠٤٣)			(١٧٢,٠٥٢)	(٨٧,٥٥٥)	(٣٨,٣٢٧)	(١,٣٩٦,٠٦٢)	(١٢٠,٢١٣)	(٤,٩٤٥,٧٧٠)
مصروفات عقود اعادة التأمين	١,١٤٩,٠٩٣	٢٤,٩٣٨	-	٦٤,٥٠٣	٣٢,٨٢٥	١٤,٣٦٩	٥٢٣,٣٨٨	٤٥,٠٦٨	١,٨٥٤,١٨٣
نتائج اعمال عقود اعادة التأمين	(١,٩١٥,٩٥٠)	(٤١,٥٨٠)	-	(١٠٧,٥٤٩)	(٥٤,٧٣١)	(٢٣,٩٥٨)	(٨٧٢,٦٧٤)	(٧٥,١٤٥)	(٣,٠٩١,٥٨٧)
صافي نتائج اعمال التأمين	(٩٤٤,٣١٨)	(٢٠,٤٩٤)	-	(٥٣,٠٠٨)	(٢٦,٩٧٥)	(١١,٨٠٨)	(٤٣٠,١١٧)	(٣٧,٠٣٧)	(١,٥٢٣,٧٥٦)
مصاريف / ايرادات التمويل - عقود التأمين	٤٨,٦٢٥	١,٠٥٥	-	٢,٧٣٠	١,٣٨٩	٦٠٨	٢٢,١٤٨	١,٩٠٧	٧٨,٤٦٢
مصاريف / ايرادات التمويل - عقود اعادة التأمين	(١,٥٢١)	(٣٣)	-	(٨٥)	(٤٣)	(١٩)	(٦٩٣)	(٦٠)	(٢,٤٥٥)
صافي نتائج تمويل أعمال التأمين	٤٧,١٠٤	١,٠٢٢	-	٢,٦٤٤	١,٣٤٦	٥٨٩	٢١,٤٥٥	١,٨٤٧	٧٦,٠٠٧
حصة حملة عقود التأمين من ايرادات الاستثمارات	٧٨,١٢٩	١,٦٩٦	-	٤,٣٨٦	٢,٢٣٢	٩٧٧	٣٥,٥٨٦	٣,٠٦٤	١٢٦,٠٦٩
يطرح: حصة اصحاب حقوق الملكية مقابل ادارة محفظة الاستثمار	(٣١,٢٥٢)	(٦٧٨)	-	(١,٧٥٤)	(٨٩٣)	(٣٩١)	(١٤,٢٣٥)	(١,٢٢٦)	(٥٠,٤٢٨)
مجموع الايرادات	(٨٥٠,٣٣٧)	(١٨,٤٥٤)	-	(٤٧,٧٣٢)	(٢٤,٢٩١)	(١٠,٦٣٣)	(٣٨٧,٣١٠)	(٣٣,٣٥١)	(١,٣٧٢,١٠٨)
حصة اصحاب حقوق الملكية مقابل إدارة عمليات التكافل	(٢١٧,٩٣٩)	(٤,٧٢٩)	-	(١٢,٢٣٣)	(٦,٢٢٥)	(٢,٧٢٥)	(٩٩,٢٦٦)	(٨,٥٤٧)	(٣٥١,٦٦٨)
اجمالي المصروفات	(٢١٧,٩٣٩)	(٤,٧٣٠)	-	(١٢,٢٣٤)	(٦,٢٢٦)	(٢,٧٢٥)	(٩٩,٢٦٧)	(٨,٥٤٨)	(٣٥١,٦٦٨)
فائض (عجز) حملة عقود التأمين بعد الضريبة	(١,٠٦٨,٢٧٦)	(٢٣,١٨٤)	-	(٥٩,٩٦٦)	(٣٠,٥١٦)	(١٣,٣٥٨)	(٤٨٦,٥٧٧)	(٤١,٨٩٩)	(١,٧٢٣,٧٧٦)

شركة المنارة الإسلامية للتأمين
(المساهمة العامة المحدودة)
إيضاحات حول القوائم المالية الموحدة
للسنة المالية المنتهية في ٣١ كانون الأول ٢٠٢٤
(دينار أردني)

إيضاح ٥٢ - البيانات المالية موزعة حسب نوع المنتج (تابع)

ب- بنود قائمة الأرباح والخسائر
١- حملة عقود التأمين

٣١ كانون الأول ٢٠٢٣	المركبات	بحري	طيران	الحريق	هندسي	المسؤوليات العامة	التأمين الطبي	التأمينات العامة	المجموع
إيرادات عقود التأمين	٧,٢٧٠,٢٧٧	١٧٣,٢٤٢	٢٧٧	٦١٩,٣٣٧	٧٦,٧١٠	٤٧٤,٧٨٩	١,٨٠١,٩٢٤	١٤٥,٣٥٢	١٠,٥٦١,٩٠٨
مصرفات عقود التأمين	(٧,٢٧٠,٤٥٧)	(١٨٩,٩٨٠)	(٥٤٤)	(٢٣٩,٥١٧)	(٥٣,٤٢٦)	(١٥٠,٠٦١)	(٢,٢٥١,٦٠٦)	(٩١,٩٠٩)	(١٠,٢٤٧,٥٠٠)
نتائج أعمال عقود التأمين	(١٨٠)	(١٦,٧٣٨)	(٢٦٧)	٣٧٩,٨٢٠	٢٣,٢٨٤	٣٢٤,٧٢٨	(٤٤٩,٦٨٢)	٥٣,٤٤٣	٣١٤,٤٠٨
إيرادات عقود إعادة التأمين	٨٦٥,١٤٧	١٢٨,١٠٥	-	(٦١,٥٥٧)	(٧,١٧٣)	(٢٧,٦٠٠)	٢٨٢,٠٧٧	١٧,١٧٤	١,١٩٦,١٧٣
مصرفات عقود إعادة التأمين	(٩٤٠,٤٢٣)	(١٠١,٨٠٦)	-	(٤٧١,٣٠٢)	(٣٢,٠٥٥)	(٣٦٣,٤٥٠)	(٢٩٥,٧٥٦)	(٦٩,٨١٤)	(٢,٢٧٤,٦٠٦)
نتائج أعمال عقود إعادة التأمين	(٧٥,٢٧٦)	٢٦,٢٩٩	-	(٥٣٢,٨٥٩)	(٣٩,٢٢٨)	(٣٩١,٠٥٠)	(١٣,٦٧٩)	(٥٢,٦٤٠)	(١,٠٧٨,٤٣٣)
صافي نتائج أعمال التأمين	(٧٥,٤٥٦)	٩,٥٦١	(٢٦٧)	(١٥٣,٠٣٩)	(١٥,٩٤٤)	(٦٦,٣٢٢)	(٤٦٣,٣٦١)	٨٠٣	(٧٦٤,٠٢٥)
إيرادات (مصرفات) التمويل - عقود التأمين	٢٣٥,٤٨٠	٣٠١	-	٤٧٩	١,١٧٠	٢,٠٧٤	٩,٨٢١	٣,٠٤٤	٢٥٢,٣٦٩
(مصرفات) إيرادات التمويل - عقود إعادة التأمين	(٢٠,٢١٠)	(٣٤٢)	-	(٤٥٤)	(١,١١٤)	-	(٣,١٦٢)	(١,٩٣٢)	(٢٧,٢١٤)
صافي نتائج تمويل أعمال التأمين	٢١٥,٢٧٠	(٤١)	-	٢٥	٥٦	٢,٠٧٤	٦,٦٥٩	١,١١٢	٢٢٥,١٥٥
حصة حملة عقود التأمين من إيرادات الإستثمارات	٣٥,٩٠٥	٦٣١	٩	٤,٦٤٨	٥٩٣	٢,٧٦٣	٩,٧٣٩	٩٥٥	٥٥,٢٤٣
حصة حملة عقود التأمين من أرباح الموجودات المالية والإستثمارات	-	-	-	-	-	-	-	-	-
يطرح: حصة أصحاب حقوق الملكية مقابل إدارة محفظة الإستثمار	(١٤,٣٦١)	(٢٥٢)	(٤)	(١,٨٦٠)	(٢٣٧)	(١,١٠٥)	(٣,٨٩٦)	(٣٨٢)	(٢٢,٠٩٧)
مجموع الإيرادات	١٦١,٣٥٨	٩,٨٩٩	(٢٦٢)	(١٥٠,٢٢٦)	(١٥,٥٣٢)	(٦٢,٥٩٠)	(٤٥٠,٨٥٩)	٢,٤٨٨	(٥٠٥,٧٢٤)
مصاريف أخرى	(٩,٢٩٤)	(١٦٣)	(٢)	(١,٢٠٣)	(١٥٤)	(٧١٥)	(٢,٥٢٠)	(٢٤٧)	(١٤,٢٩٨)
حصة أصحاب حقوق الملكية مقابل إدارة عمليات التأمين التكافلي - غير موزعة	(٤٣,٧٧٤)	(٧٧٠)	(١١)	(٥,٦٦٧)	(٧٢٣)	(٣,٣٦٨)	(١١,٨٧٤)	(١,١٦٤)	(٦٧,٣٥١)
إجمالي المصروفات	(٥٣,٠٦٨)	(٩٣٣)	(١٣)	(٦,٨٧٠)	(٨٧٧)	(٤,٠٨٣)	(١٤,٣٩٤)	(١,٤١١)	(٨١,٦٤٩)
عجز حملة عقود التأمين قبل الضريبة	١٠٨,٢٩٠	٨,٩٦٦	(٢٧٥)	(١٥٧,٠٩٦)	(١٦,٤٠٩)	(٦٦,٦٧٣)	(٤٦٥,٢٥٣)	١,٠٧٧	(٥٨٧,٣٧٣)
ضريبة الدخل	-	-	-	-	-	-	-	-	-
عجز حملة عقود التأمين بعد الضريبة	١٠٨,٢٩٠	٨,٩٦٦	(٢٧٥)	(١٥٧,٠٩٦)	(١٦,٤٠٩)	(٦٦,٦٧٣)	(٤٦٥,٢٥٣)	١,٠٧٧	(٥٨٧,٣٧٣)

شركة المنارة الإسلامية للتأمين
(المساهمة العامة المحدودة)
إيضاحات حول القوائم المالية الموحدة
للسنة المالية المنتهية في ٣١ كانون الأول ٢٠٢٤
(دينار أردني)

إيضاح ٥٢ - البيانات المالية موزعة حسب نوع المنتج (تابع)

ب- بنود قائمة الأرباح والخسائر

٢ - أصحاب حقوق الملكية

٣١ كانون الأول ٢٠٢٤	المركبات	بحري	طيران	الحريق	هندسي	المسؤوليات العامة	التأمين الطبي	التأمينات العامة	المجموع
إيرادات عقود التأمين	٣,٠٧٩	-	-	(٤٨,٤١١)	(٢٤,٦٣٦)	(١٠,٧٨٤)	(٣٩٢,٨١٩)	(٣٣,٨٢٥)	(١,٣٩١,٦٢٢)
مصرفات عقود التأمين	(١٨,٧١٦)	-	-	(٤٠,٤٤٧)	(٢٠,٥٨٣)	(٩,٠١٠)	(٣٢٨,١٩٧)	(٢٨,٢٦١)	(١,١٦٢,٦٨٩)
نتائج اعمال عقود التأمين	(١٥,٦٣٧)	-	-	(٤٠,٤٤٧)	(٢٠,٥٨٣)	(٩,٠١٠)	(٣٢٨,١٩٧)	(٢٨,٢٦١)	(١,١٦٢,٦٨٩)
مصرفات عقود اعادة التأمين	(١,٨٧٣)	-	-	(٢,٤٦٥)	(١,٠٧٩)	(٣٩,٣٠٥)	(٣,٣٨٤)	(١٣٩,٢٤٣)	(١٣٩,٢٤٣)
إيرادات عقود اعادة التأمين	٣,٨٢٥	-	-	٩,٨٩٤	٥,٠٣٥	٢,٢٠٤	٨٠,٢٧٨	٦,٩١٣	٢٨٤,٣٩٩
نتائج اعمال عقود اعادة التأمين	١٧٦,٢٥١	-	-	٥,٠٥٠	٢,٥٧٠	١,١٢٥	٤٠,٩٧٤	٣,٥٢٨	١٤٥,١٥٦
صافي نتائج اعمال التأمين	(١٣,٦٨٥)	-	-	(٣٥,٣٩٨)	(١٨,٠١٣)	(٧,٨٨٥)	(٢٨٧,٢٢٣)	(٢٤,٧٣٢)	(١,٠١٧,٥٣٣)
مصاريف / إيرادات التمويل - عقود التأمين	(٤,٦٣٢)	-	-	(١١,٩٨٠)	(٦,٠٩٧)	(٢,٦٦٩)	(٩٧,٢١١)	(٨,٣٧١)	(٣٤٤,٣٨٥)
مصاريف / إيرادات التمويل - عقود اعادة التأمين	١,١٢٢	-	-	١,٤٧٧	٦٤٧	٢٣,٥٥٨	٢,٠٢٩	٨٣,٤٥٨	٨٣,٤٥٨
صافي نتائج تمويل أعمال التأمين	(٣,٥٠٩)	-	-	(٩,٠٧٧)	(٤,٦١٩)	(٢,٠٢٢)	(٧٣,٦٥٣)	(٦,٣٤٢)	(٢٦٠,٩٢٧)
حصة حملة عقود التأمين من إيرادات الاستثمارات	١,١٠٧	-	-	١,٤٥٧	٦٣٨	٢٣,٢٣٠	٢,٠٠٠	٨٢,٢٩٧	٨٢,٢٩٧
حصة حملة عقود التأمين من صافي ارباح (خسائر) الموجودات المالية	٥٢٠	-	-	٨٩٣	٣٩١	١٤,٢٣٤	١,٢٢٦	٩٤٠	٣٨,٦٩٣
يطرح: حصة اصحاب حقوق الملكية مقابل ادارة محفظة الاستثمار	٦٧٨	-	-	٩٨,٠٨٧	٤٩,٩١٥	٢١,٨٥٠	٧٩٥,٨٩٧	٦٨,٥٣٤	٢,٨١٩,٥٩٠
حصة اصحاب حقوق الملكية مقابل إدارة عمليات التكافل	٣٧,٩٢٢	-	-	١,١١٧	١,٤٧٠	٦٤٤	٢٣,٤٤٧	٢,٠١٩	٨٣,٠٦٣
إيرادات اخرى	٥١,٤٧٧	-	-	٢,٨٩٠	١٠٦,٩٤٠	٥٤,٤٢٠	٢٣,٨٢٢	٧٤,٧١٩	٣,٠٧٤,٠٧٠
مجموع الايرادات	١,٩٠٥,٠٩٤	٤١,٣٤٤	-	١٠٦,٩٤٠	٥٤,٤٢٠	٢٣,٨٢٢	٨٦٧,٧٣٠	٧٤,٧١٩	٣,٠٧٤,٠٧٠

شركة المنارة الإسلامية للتأمين
(المساهمة العامة المحدودة)
إيضاحات حول القوائم المالية الموحدة
للسنة المالية المنتهية في ٣١ كانون الأول ٢٠٢٤
(دينار أردني)

إيضاح ٥٢ - البيانات المالية موزعة حسب نوع المنتج (تابع)

أ - بنود قائمة الأرباح والخسائر

٢ - أصحاب حقوق الملكية

٣١ كانون الأول ٢٠٢٤

المركبات	بحري	طيران	الحريق	هندسي	المسؤوليات العامة	التأمين الطبي	التأمينات العامة	المجموع
		-		(٣٠,١١٧)	(١٣,١٨٤)	(٤٨٠,٢٠٩)	(٤١,٣٥٠)	(١,٧٠١,٢١٦)
		-		(٣٠,٥١٦)	(١٣,٣٥٨)	(٤٨٦,٥٧٧)	(٤١,٨٩٩)	(١,٧٢٣,٧٧٦)
		-		(١٨,٢٨٤)	(٨,٠٠٤)	(٢٩١,٥٢٩)	(٢٥,١٠٣)	(١,٠٣٢,٧٨٨)
		-		(١,٠٦٢)	(٤٦٥)	(١٦,٩٣٦)	(١,٤٥٨)	(٦٠,٠٠٠)
	(٩٧,٦٠٤)	-	(٥,٤٧٩)	(٢,٧٨٨)	(١,٢٢٠)	(٤٤,٤٥٦)	(٣,٨٢٨)	(١٥٧,٤٩٤)
	١,٧٥١	-		٢,٣٠٥	١,٠٠٩	٣٦,٧٥٩	٣,١٦٥	١٣٠,٢٢٤
	(٦١,١٢٨)	-		(٨٠,٤٦١)	(٣٥,٢٢٢)	(١,٢٨٢,٩٤٩)	(١١٠,٤٧٣)	(٤,٥٤٥,٠٥٠)
	(٣٦,٩٧٨)	-	(٩٥,٦٤٧)	(٤٨,٦٧٤)	(٢١,٣٠٧)	(٧٧٦,٠٩٥)	(٦٦,٨٢٩)	(٢,٧٤٩,٤٤٠)
	٣,٤٦٤	-		٤,٥٥٩	١,٩٩٦	٧٢,٦٩٤	٦,٢٦٠	٢٥٧,٥٣٠
	(٣٣,٥١٥)	-	(٨٦,٦٨٨)	(٤٤,١١٤)	(١٩,٣١١)	(٧٠٣,٤٠١)	(٦٠,٥٦٩)	(٢,٤٩١,٩١٠)

نفقات موظفين

مخصص مقابل القرض الحسن الممنوح لحملة عقود التأمين

مصاريف إدارية وعمومية

مصاريف أخرى

استهلاكات وإطفاءات

مخصص خسائر ائتمانية متوقعة

إجمالي المصروفات

فائض (عجز) حملة عقود التأمين قبل الضريبة

ضريبة الدخل

فائض (عجز) حملة عقود التأمين بعد الضريبة

شركة المنارة الإسلامية للتأمين
(المساهمة العامة المحدودة)
إيضاحات حول القوائم المالية الموحدة
للسنة المالية المنتهية في ٣١ كانون الأول ٢٠٢٤
(دينار أردني)

إيضاح ٥٢ - البيانات المالية موزعة حسب نوع المنتج (تابع)

ب- بنود قائمة الأرباح والخسائر (تابع)

٢ - أصحاب حقوق الملكية (تابع)

٣١ كانون الأول ٢٠٢٣	المركبات	بحري	طيران	الحريق	هندسي	المسؤوليات العامة	التأمين الطبي	التأمينات العامة	المجموع
إيرادات عقود التأمين	٥,٣٠٢,٧١٢	٥٨,٥٥٢	٢,٩٩٦	٨١٢,٢٩١	٣٣٤,١٨٣	٢٥٠,٣٥٣	٨٩٥,٣٢١	٢٣٦,٢٣٢	٧,٨٩٢,٦٤٠
مصرفوات عقود التأمين	(٤,٨٢٢,٦٦٤)	٩,٦٥٦	٢٨٩,٦٧٢	(٣٩٠,٥٧٧)	(٦٥,٣٤٦)	(١,٠٤٣,١٧١)	(٧٩٢,٧٤٣)	(٦٩,٣٢٠)	(٤,٧٩٨,١٥١)
نتائج أعمال عقود التأمين	٤٨٠,٠٤٨	٦٨,٢٠٨	٢٩٢,٦٦٨	٤٢١,٧١٤	٢٦٨,٨٣٧	١,٢٩٣,٥٢٤	١٠٢,٥٧٨	١٦٦,٩١٢	٣,٠٩٤,٤٨٩
مصرفوات عقود إعادة التأمين	(٢٦٧,٢٢٩)	(٤٩,١٦٣)	-	(٧٤٤,٢٦١)	(٣١٣,٦٢٨)	(٢٠٢,٢٤٢)	(١٣٦,٥٨٩)	(١١١,٣٩٧)	(١,٨٢٤,٥٠٩)
إيرادات عقود إعادة التأمين	(١٩٥,٤٤٠)	(١١,٥٠٧)	(٣٠٥,٠٦٥)	٣٩٢,٨٦٨	٦٠,٩٤٣	(١,٠٦٥,٤٣٤)	١٩٧,٥٨٧	٤٤,٠٦١	(٨٨١,٩٨٧)
نتائج أعمال عقود إعادة التأمين	(٤٦٢,٦٦٩)	(٦٠,٦٧٠)	(٣٠٥,٠٦٥)	(٣٥١,٣٩٣)	(٢٥٢,٦٨٥)	(١,٢٦٧,٦٧٦)	٦٠,٩٩٨	(٦٧,٣٣٦)	(٢,٧٠٦,٤٩٦)
صافي نتائج أعمال التأمين - (المحفظة التجارية)	١٧,٣٧٩	٧,٥٣٨	(١٢,٣٩٧)	٧٠,٣٢١	١٦,١٥٢	٢٥,٨٤٨	١٦٣,٥٧٦	٩٩,٥٧٦	٣٨٧,٩٩٣
مصرفوات إيرادات التمويل - عقود التأمين	(٢٨٣,٣٣٩)	(١٣,٨٢٣)	-	١٢,٦٣٩	(١٣,٣٩٤)	(١٠٠,٥٢٩)	(٤,٩٤٨)	(٣,٩٤٣)	(٤٠٧,٣٣٧)
إيرادات (مصرفوات) التمويل - عقود إعادة التأمين	٤,٠٥٨	١٤,٤٤٦	-	(١١,٩٣٢)	١١,٩٩٩	٨٢,٩٧٧	١,٦٤٧	٢,٢١٠	١٠٥,٤٠٥
صافي نتائج تمويل أعمال التأمين (المحفظة التجارية)	(٢٧٩,٢٨١)	٦٢٣	-	٧٠٧	(١,٣٩٥)	(١٧,٥٥٢)	(٣,٣٠١)	(١,٧٣٣)	(٣٠١,٩٣٢)
حصة أصحاب حقوق الملكية من إيرادات الاستثمارات	١٦١,٧٩٨	١,٧٨٧	٩١	٢٤,٧٨٥	١٠,١٩٧	٧,٦٣٩	٢٧,٣١٨	٧,٢٠٨	٢٤٠,٨٢٣
أصحاب حقوق الملكية من أرباح الموجودات المالية	٤٢,٣٢٧	٤٦٧	٢٤	٦,٤٨٤	٢,٦٦٧	١,٩٩٩	٧,١٤٦	١,٨٨٦	٦٣,٠٠٠
حصة أصحاب حقوق الملكية مقابل إدارة محفظة الاستثمار	١٤,٨٤٦	١٦٤	٨	٢,٢٧٤	٩٣٦	٧٠١	٢,٥٠٧	٦٦١	٢٢,٠٩٧
حصة أصحاب حقوق الملكية مقابل إدارة عمليات التأمين التكافلي	١,٦٦٨,٢٣٩	١٨,٤٢٠	٩٤٣	٢٥٥,٥٤٢	١٠٥,١٣٢	٧٨,٧٥٩	٢٨١,٦٦٣	٧٤,٣١٨	٢,٤٨٣,٠١٦
إيرادات أخرى	٤٦,٩٢٢	٥١٨	٢٧	٧,١٨٨	٢,٩٥٧	٢,٢١٥	٧,٩٢٢	٢,٠٩٠	٦٩,٨٣٩
مجموع الإيرادات	١,٩٣٤,١٣٢	٢١,٣٥٦	١,٠٩٣	٢٩٦,٢٧٣	١٢١,٨٨٩	٩١,٣١٣	٣٢٦,٥٥٦	٨٦,١٦٣	٢,٨٧٨,٧٧٥
نفقات موظفين	(١,٠٦٢,١١٢)	(١١,٧٢٧)	(٦٠٠)	(١٦٢,٦٩٥)	(٦٦,٩٣٤)	(٥٠,١٤٤)	(١٧٩,٣٢٥)	(٤٧,٣١٦)	(١,٥٨٠,٨٥٣)
مخصص مقابل القرض الحسن الممنوح لحملة عقود التأمين	(٣٩٤,٦٣٠)	(٤,٣٥٧)	(٢٢٣)	(٦٠,٤٥١)	(٢٤,٨٧٠)	(١٨,٦٣١)	(٦٦,٦٣٠)	(١٧,٥٨١)	(٥٨٧,٣٧٣)
مصاريف إدارية وعمومية	(٧٠٨,٠٨٠)	(٧,٨١٩)	(٤٠٠)	(١٠٨,٤٦٧)	(٤٤,٦٢٤)	(٣٣,٤٣٠)	(١١٩,٥٥٤)	(٣١,٥٤٤)	(١,٠٥٣,٩١٨)
مخصص تدني موجودات مالية بالكلفة المطفأة	(٦٧,١٨٦)	(٧٤٢)	(٣٨)	(١٠,٢٩٢)	(٤,٢٣٤)	(٣,١٧٢)	(١١,٣٤٤)	(٢,٩٩٢)	(١٠٠,٠٠٠)
إجمالي المصروفات	(٢,٢٣٢,٠٠٨)	(٢٤,٦٤٥)	(١,٢٦١)	(٣٤١,٩٠٥)	(١٤٠,٦٦٢)	(١٠٥,٣٧٧)	(٣٧٦,٨٥٣)	(٩٩,٤٣٣)	(٣,٣٢٢,١٤٤)
الخسارة قبل الضريبة	(٥٥٩,٧٧٨)	٤,٨٧٢	(١٢,٥٦٥)	٢٥,٣٩٦	(٤,٠١٦)	(٥,٧٦٨)	١٠٩,٩٧٨	٨٤,٥٧٣	(٣٥٧,٣٠٨)
ضريبة الدخل	-	-	-	-	-	-	-	-	-
خسارة السنة	(٥٥٩,٧٧٨)	٤,٨٧٢	(١٢,٥٦٥)	٢٥,٣٩٦	(٤,٠١٦)	(٥,٧٦٨)	١٠٩,٩٧٨	٨٤,٥٧٣	(٣٥٧,٣٠٨)

شركة المنارة الإسلامية للتأمين
(المساهمة العامة المحدودة)
إيضاحات حول القوائم المالية الموحدة
للسنة المالية المنتهية في ٣١ كانون الأول ٢٠٢٤

إيضاح ٥٣ - الأقساط المكتتبة فروع التأمين

أ - التكافل

المركبات		البحري والنقل		الطيران		الحريق والأضرار للممتلكات الأخرى		الهندسي		المسؤولية		الطبي		فروع أخرى		المجموع	
٢٠٢٣	٢٠٢٤	٢٠٢٣	٢٠٢٤	٢٠٢٣	٢٠٢٤	٢٠٢٣	٢٠٢٤	٢٠٢٣	٢٠٢٤	٢٠٢٣	٢٠٢٤	٢٠٢٣	٢٠٢٤	٢٠٢٣	٢٠٢٤	٢٠٢٣	٢٠٢٤
١١,٤١٧,٥٣٥	١٠,٧١٨,٥٨٧	٢٤٧,٧٨٦	١٦٣,١٨٠	-	-	٦٤٠,٩١٣	٨١٦,٤٩٢	٢٤٤,٣٠٥	١٨٣,٦٤٧	١٤٣,٠٢٣	٣٥١,٣٧٠	٥,٢٠١,٠٢٦	٣,٠٢٣,٦٢١	٤٤٥,٢٦٧	٢٩١,١٦٠	١٨,٣٣٩,٨٥٥	١٥,٥٤٨,٠٥٧
٥٦٩,٣٣١	٤٢٨,٠٩٦	٢٤,٤٧٦	٣٢,٨٢٦	٢,٦٩٨	٢,٦٩٨	٩٦١,٢٧٢	٦٢٦,٦٤٤	٩,٢٠٤	٥٥٤	٥٠٤,٤٦٦	٥٠٦,٣٤٦	-	-	٨,٣٩٩	٥,٢٦٤	١,٩٧٩,٨٤٦	١,٦٠٢,٤٢٨
١١,٨٩٦,٨٦٦	١١,١٤٦,٦٨٣	٢٧٢,٢٦٢	١٩٦,٠٠٦	٢,٦٩٨	٢,٦٩٨	١,٦٠٢,١٨٥	١,٤٤٣,١٣٦	٢٥٣,٥٠٩	١٨٤,٢٠١	٦٤٧,٤٨٩	٨٥٧,٧١٦	٥,٢٠١,٠٢٦	٣,٠٢٣,٦٢١	٤٥٣,٦٦٦	٢٩٦,٤٢٤	٢٠,٣١٩,٧٠١	١٧,١٥٠,٤٨٥
٧٨٠,٨٣٨	٨٢٥,٠١٧	٥,٢٩٣	-	-	-	١,٦١٦	٥,٥٦٥	٦,٧٢٩	-	-	-	-	-	١٤,١٢٨	-	٨٠٨,٦٠٤	٨٣٠,٥٨٢
-	-	٢٣٩,٥٩٩	١٤٤,٤٥٨	-	-	١,٥٢٤,٦٧٤	١,٢١٠,٢٤٩	٢٢٣,٧٤٢	١٢٩,٣١١	٥٣٤,٧٠٢	٧٢٥,٥٠١	١,٢٥٣,٢٠٦	٦٨١,٧٢٣	٢,٢٠٤,٤١٨	١٦٤,٩٤٦	٥,٩٨٠,٣٠١	٣,٠٥٦,١٨٨
١١,١٠٦,٠٢٨	١٠,٣٢١,٦٦٦	٢٧,٤١٠	٥١,٥٤٨	٢,٦٩٨	٢,٦٩٨	٧٥,٨٩٥	٢٢٧,٣٢٢	٢٣,٠٣٨	٥٤,٨٩٠	١١٢,٧٨٧	١٣٢,٢١٥	٣,٩٤٧,٨٢٠	٢,٣٤١,٨٩٨	١,٧٦٤,٨٨٠	١٣١,٤٧٨	١٣,٥٣٠,٧٩٦	١٣,٢٦٣,٧١٥

الاشتراكات المكتتبة

الإشتراكات المباشرة

الإشتراكات الواردة

إجمالي الاشتراكات

يطرح :

حصة معيد التأمين المحلي

حصة معيد التأمين الخارجي-

صافي الاشتراكات المكتتبة

ب - المحفظة التجارية

المركبات		البحري والنقل		الطيران		للممتلكات الأخرى		الهندسي		المسؤولية		الطبي		فروع أخرى		المجموع	
٢٠٢٣	٢٠٢٤	٢٠٢٣	٢٠٢٤	٢٠٢٣	٢٠٢٤	٢٠٢٣	٢٠٢٤	٢٠٢٣	٢٠٢٤	٢٠٢٣	٢٠٢٤	٢٠٢٣	٢٠٢٤	٢٠٢٣	٢٠٢٤	٢٠٢٣	٢٠٢٤
١١٩	(٩,٦٩٤)	-	(٣٩)	-	-	-	١٢,٣٩٧	٨١,٨٤٩	٢٥٠,٢٠٢,١٨٢	٢,١٥٨	٥٢٧	٢,٥٤٢(١٢٩,٧١٦)	١٥,٧٩٧	٨٣,٧٣٣	٩٣,٠٨٥		
-١	- ١١٣,٦٤٢	-	٤٦	-	-	-	- ٤,٢١٤(٢)	١٩٥	٢,٥٥٢	٥,٣٠٩	١٠,١١٧	-	-	١٧٥	١,١٢٨٩	١٢٦,٥٣٠	
١١٨	- ١٠٣,٩٤٨	٧	-	-	-	-	- ٤,٢١٤	١٢,٣٩٥	٨٢,٠٤٥	٥,٠٥٩٢٠٤,٧٣٤	١٢,٢٧٥	٥٢٧	٢,٥٤٢(١٢٩,٧١٦)	١٥,٩٧٢	٨٥,٠٢٢	٢١٩,٦١٥	
-	-	-	-	-	-	-	-	-	-	-	-	-	-	-	٨٤٤	٩١,٤٧١	
-	- ٩٠,٣٧٠	-	-	-	-	-	-	٨٤٥	١,١٠١	١٩٩,٩٠١	٥٣٠,٩	١٠,١١٧	- ٦١,٣١٦)	٣٠٢	٧٩,٢٢١	١٦٠,٢٥١	
١١٨	- ١٣,٥٧٨	(١٧)	-	-	-	-	-	٣,٠٧١	٤,٨٣٣	٢,١٥٨	٥٢٧	٢,٥٤٢ (٦٨,٤٠٠)	١٥,٦٧٠	٤,٩٥٤	(٣٢,١٠٧)		

الأقساط المكتتبة

الأقساط المباشرة

الأقساط الواردة

إجمالي الأقساط المكتتبة

يطرح :

حصة معيد التأمين المحلي

حصة معيد التأمين الخارجي

صافي الأقساط المكتتبة

شركة المنارة الإسلامية للتأمين
(المساهمة العامة المحدودة)
إيضاحات حول القوائم المالية الموحدة
للسنة المالية المنتهية في ٣١ كانون الأول ٢٠٢٤
(دينار أردني)

إيضاح ٥٤ - إطفاء تكاليف الاستحواذ لموجودات عقود التأمين

عقود التأمين المصدرة								
٣١ كانون الأول ٢٠٢٤	المركبات	بحري	الطيران	الحريق	هندسي	التأمين الطبي	المسؤولية	التأمينات العامة
المجموع								
عدد السنوات المتوقعة لإطفاء تكاليف الاستحواذ لموجودات عقود التأمين سنة سنتان								
٣٨٣,٧١٨	٢,٨٧٠	-	-	٣٥,٩٦٤	١,٨٥١	١٠,٧٠٦	٢,٢٨٦	١٨,١٦٦
-	-	-	-	-	٢,٥٤٦	-	-	-
٢,٥٤٦								
٤٥٥,٥٦١	٣٨٣,٧١٨	٢,٨٧٠	-	٣٥,٩٦٤	٤,٣٩٧	١٠,٧٠٦	٢,٢٨٦	١٨,١٦٦
٤٥٨,١٠٧								
عقود التأمين المصدرة								
٣١ كانون الأول ٢٠٢٣	المركبات	بحري	الطيران	الحريق	هندسي	التأمين الطبي	المسؤولية	التأمينات العامة
المجموع								
عدد السنوات المتوقعة لإطفاء تكاليف الاستحواذ لموجودات عقود التأمين سنة سنتان								
٢٧٩,٥١٣	٣,٢٥٩	-	-	٤٨,٤٢٨	٤,٣٤٣	١٠,٤٤٧	١,٧٥٣	١١,١٩٨
-	-	-	-	-	-	-	-	-
-								
٣٥٨,٩٤١	٢٧٩,٥١٣	٣,٢٥٩	-	٤٨,٤٢٨	٤,٣٤٣	١٠,٤٤٧	١,٧٥٣	١١,١٩٨
٣٥٨,٩٤١								

شركة المنارة الإسلامية للتأمين
(المساهمة العامة المحدودة)
إيضاحات حول القوائم المالية الموحدة
للسنة المالية المنتهية في ٣١ كانون الأول ٢٠٢٤
(دينار أردني)

إيضاح ٥٥ - تحليل الذمم المدينة

٢٠٢٣			٢٠٢٤					
أصحاب حقوق الملكية		الذمم المدينة	حملة عقود التأمين		الذمم المدينة	أصحاب حقوق الملكية		الذمم المدينة
مخصص خسائر	إنتمائية متوقعة		مخصص خسائر	إنتمائية متوقعة		مخصص خسائر	إنتمائية متوقعة	
الصافي			الصافي			الصافي		
١٦٠,٦٩٢	(٢٦٩,٤٨٤)	٤٣٠,١٧٦	٥٧,٥٣٣	(٤٤٣)	٥٧,٩٧٦	٢٩,٠٥٨	(١٧٥,٨٨٣)	٢٠٤,٩٤١
٢,٥٧٠	(٣٢,٤٧٠)	٣٥,٠٤٠	٢٢,٢٩٩	(١١٧)	٢٢,٤٧١	٤٧٥	(٢,٨٧٤)	٣,٣٤٩
٧٥,٢٤٠	(٢٣٤,٣٩٢)	٣٠٩,٦٣٢	٥١٥,٢٣٨	(٣,٩٦٧)	٥١٩,٢٠٤	١,٢٨٦	(٧,٧٧٧)	٩,٠٦٣
٧٠,٣٨٣	(١,٧٠٦)	٧٢,٠٨٩	٢,٠٣٧,٢١٢	(١٥,٦٨٤)	٢,٠٥٢,٨٩٦	٤,٢٧٩	(٢٥,٨٩٥)	٣٠,١٧٤
١,٣٩٠	(٣,٤٩٤)	٤,٨٨٤	١٦٣,٥٤٩	(١,٢٥٩)	١٦٤,٨٠٨	٢,٠٧٠	(١٢,٥٢٩)	١٤,٦٠٠
٢٢٣,٤٥٤	(٧٩٦,١٤٩)	١,٠١٩,٦٠٣	١,٩٩١,٠٥٩	(١٥,٣٢٨)	٢,٠٠٦,٣٨٧	٢١٤,٧٢٦	(١,٢٩٩,٥٩٠)	١,٥١٤,٣١٦
٢٢,٠٢٩	(٢٦٧,٦٢٠)	٢٨٩,٦٤٩	٢٩٧,٥١٩	(٢,٢٩٠)	٢٩٩,٨٠٩	٥,٠٦٠	(٣٠,٦٢٦)	٣٥,٦٨٧
٣١,٨٨٥	(٦٠,٠٩٥)	٩١,٩٨٠	١١١,٣٩٠	(٨٥٨)	١١٢,٢٤٨	١,١٤٤	(٦,٩٢١)	٨,٠٦٥
-	-	-	-	-	-	-	-	-
٥٨٧,٦٤٣	(١,٦٦٥,٤١٠)	٢,٢٥٣,٠٥٣	٥,١٩٥,٧٩٩	٤٠,٠٠٠	٥,٢٣٥,٧٩٩	٢٥٨,٠٩٨	١,٥٦٢,١٠٠	١,٨٢٠,١٩٨

ذمم أخرى
بحري
حريق
طبي
تأمينات عامة
مركبات
مسؤولية
هندسي
طائرات
المجموع