

المرجع: إ.ع. ٢٥/٤٦/٢٠٢٥

التاريخ: ٢٥/٤/٢٠٢٥

السادة هيئة الأوراق المالية المحترمين  
السادة بورصة عمان المحترمين

الموضوع: تقرير مجلس الإدارة والبيانات  
المالية للسنة المنتهية في تاريخ ٣١ كانون الأول ٢٠٢٤

تحية واحتراما،

نرفق لكم تقرير مجلس الإدارة والبيانات المالية المدققة لشركتنا للسنة المنتهية في تاريخ ٣١ كانون الأول ٢٠٢٤  
علمًا أن هذه البيانات خاضعة لموافقة السادة البنك المركزي الأردني.

وتفضلوا بقبول فائق الاحترام،

المدير العام  
باسم حدادين



## شركة التأمين العربية- الأردن

م.ع.م



## التقرير السنوي السادس والثلاثون

### لمجلس الإدارة والبيانات المالية

عن السنة المالية المنتهية في تاريخ ٣١ كانون الأول ٢٠٢٤





حضرة صاحب الجلالة ملك المملكة الأردنية الهاشمية  
عبد الله الثاني بن الحسين المعظم





حضرة صاحب السمو الملكي  
الأمير الحسين بن عبد الله الثاني ولي العهد المعظم



## جدول المحتويات:

- رؤية الشركة.
- رسالة الشركة.
- معلومات الشركة الأساسية.
- أ. كلمة رئيس مجلس الإدارة.
- ب. تقرير مجلس الإدارة.
- ج. البيانات المالية السنوية للسنة المالية المنتهية في ٣١ كانون الأول ٢٠٢٤ مدققة من مدققي الحسابات مقارنة مع السنة السابقة وتشمل:
  - ١. قائمة المركز المالي.
  - ٢. قائمة الدخل والدخل الشامل.
  - ٣. قائمة التدفق النقدي.
  - ٤. بيان التغيرات في حقوق المساهمين.
  - ٥. الإيضاحات حول البيانات المالية.
- د. تقرير مدققي حسابات الشركة حول البيانات المالية السنوية للسنة المالية المنتهية في ٣١ كانون الأول ٢٠٢٤.
- هـ. إقرارات مجلس الإدارة:
  - ١. إقرار من مجلس الإدارة بعدم وجود أمور جوهرية تؤثر على استمرارية الشركة خلال السنة المالية التالية.
  - ٢. إقرار من مجلس الإدارة بمسؤوليته عن إعداد البيانات المالية وتوفير نظام رقابة فعال في الشركة.
  - ٣. إقرار بصحة ودقة واكتمال المعلومات والبيانات الواردة في التقرير موقع من رئيس مجلس الإدارة والمدير العام ومساعد المدير العام للشؤون المالية والإدارية للشركة.
- و. تقرير الحوكمة حسب تعليمات الحوكمة الخاصة بشركات التأمين رقم (١) لسنة ٢٠٢٢ والصادرة عن البنك المركزي والمادة (١٧) من تعليمات حوكمة الشركات المساهمة المدرجة لسنة ٢٠١٧.



## رؤيتنا:

أن نكون شركة التأمين الرائدة في تلبية احتياجات العملاء وخدمتهم.

## رسالتنا:

تقديم أفضل المنتجات التأمينية المتوافقة مع احتياجات عملائنا المتنامية بمستوى خدمة مميز.

## رئيس مجلس الإدارة

- السيد/ سفيان عايد دعيس – ممثل البنك الأهلي الأردني -

## المدير العام:

- السيد باسم خلف شحادة حدادين.

## مدققو الحسابات:

- السادة إرنست ويونغ.

## الخبير الإكتواري:

- الشركة المتحدة للاستشارات الإكتوارية.

## وكلاء الشركة:

- البنك الأهلي الأردني (التأمين المصرفي)
- مؤسسة الرؤيا لوكالة التأمين
- شركة احمد خرفان وإخوانه
- ماني أبو العظام
- غازي إبراهيم قموه
- صفاء الصفدي
- رولا ماهر فوزي البوريني
- أسد جميل عوض جريسات
- (من تاريخ ٢٠٢٤/٣/٢٠)
- إياد الشويكي
- يونس محمد يونس تهتموني
- رناد عبد الله رشيد

## عناوين الشركة:

- المركز الرئيسي: عمارة التأمين العربية – الأردن، مبنى رقم (٣)، شارع عبد الحميد شرف، الشميساني، عمان – المملكة الأردنية الهاشمية، هاتف ٥٦٣٠٥٣٠، فاكس ٥٦٢٢٣٠٣.
- فرع اربد: بالقرب من دوار القبة، هاتف ٧٢٥١١٥٢، فاكس ٧٢٥١١٥٢.
- مكتب السلط: بجانب مركز ترخيص السرو هاتف: ٣٥٠٠١٨٠.
- مكتب ماركا: بجانب مركز ترخيص ماركا هاتف: ٤٨٩١٢١٣.

## أ. كلمة رئيس مجلس الإدارة

### حضرات السادة المساهمين الكرام،

يسر مجلس الإدارة أن يرحب بحضراتكم أجمل ترحيب في هذا الاجتماع السنوي العادي وأن يقدم لكم تقريره السادس والثلاثون عن أعمال الشركة للسنة المالية المنتهية في ٣١ كانون الأول ٢٠٢٤.

بالرغم من التحديات الكثيرة التي واجهتنا ومازالت من ظروف سياسية واقتصادية وتطبيق لمعايير تقارير مالية والمنافسة التي تركز على تخفيض الأسعار والتحدي الأكبر التأمين الإلزامي على المركبات الذي يكبد شركات التأمين خسائر مالية لا يستهان بها ويشكل خطر بقاء على شركات التأمين والذي كان السبب في أن نتائج شركتنا تراجعت بشكل كبير.

وقد حرصت شركة التأمين العربية- الأردن كل الحرص على التقليل من تأثير هذه التحديات وخاصة التأمين الإلزامي، وعملت على دراستها وتحليلها والعمل قدر المستطاع على التخفيف من حدتها، مع محافظتنا على عملائنا والتزامنا بدفع كافة التعويضات دون تباطؤ أو تقصير تأكيداً على مصداقيتنا التي نعتز بها، وبهذا الخصوص فإن الشركة ركزت على الأمور التالية:

- الاستمرار في بناء الاحتياطات الفنية بأشكالها المختلفة للمحافظة على مركز مالي متين.
- الاستمرار في دعم فريق العمل الحالي بالخبرات المحلية لتطوير أداء الشركة.
- الاستمرار في تطوير المنظومة الرقمية في الشركة من خلال نوافذ التقنية الحديثة لتحسين أسلوب العمل والخدمة المقدمة للعملاء ولضمان رقابة فاعلة.
- الاستمرار في التعاون مع أفضل وكلاء ووسطاء التأمين لزيادة قاعدة العملاء والحصة السوقية.

### الخطة المستقبلية:

بالإضافة الى ما ورد أعلاه فأننا مستمرون في التحديث والتطوير والارتقاء بجودة خدماتنا التأمينية المقدمة لعملائنا في مختلف القطاعات وتلبية احتياجاتهم وتطلعاتهم والحرص الشديد على تحقيق رضى وثقة العملاء من خلال التركيز على مبدأ العمل بروح الفريق الواحد بين الزملاء وتبادل المعرفة.

كما أننا سوف نستمر بتطوير نشاطنا وأعمالنا التأمينية خلال الأعوام القادمة، وتعزيز قدراتنا التسويقية عن طريق فتح قنوات جديدة للتسويق بالإضافة إلى طرح منتجات تأمينية جديدة. بالإضافة الى أن الشركة مستمرة في التطور في مجال تكنولوجيا المعلومات والتحول الرقمي أو ما يسمى بـ InsurTec.

تجدر الإشارة إلى أن شركتكم حاصلة على تصنيف ائتماني آمن (B) من وكالة التصنيف العالمية (AM BEST).

أما بخصوص النتائج المالية للشركة لعام ٢٠٢٤ المتحققة فهي على النحو التالي:

بلغ مجموع أقساط التأمين المتحققة لعام ٢٠٢٤ مبلغ ٢٩,٢٧٣,٥٠٠ دينار مقارنة مع مبلغ ٢٨,٢١٥,٥٧٨ دينار لعام ٢٠٢٣ أي بزيادة مقدارها ١,٠٥٧,٩٢٢ دينار بنسبة ٣.٧٥٪، كما بلغت حصة الشركة من أقساط التأمين في السوق المحلي ٣.٧٧ % لعام ٢٠٢٤ مقارنة مع ٣.٩١ % لعام ٢٠٢٣. ولقد بلغ مجموع التعويضات المدفوعة لعام ٢٠٢٤ مبلغ ١٩,٣٧٤,٩٣٠ دينار والمدفوعة لعام ٢٠٢٣ مبلغ ١٩,٩٢٠,٣٦٩٢ دينار أي بانخفاض مقداره ٥٤٥,٤٣٩ دينار بنسبة ٢.٧٤٪.

علما بأنه قد بلغت مطلوبات عقود التأمين (احتياطيات الشركة الفنية) للعام ٢٠٢٤ مبلغ ١٩,٧٩٢,١١٨ دينار مقابل ٢٠,٩٥١,٢٢٥ دينار ٢٠٢٣ أي بانخفاض مقداره ١,١٥٩,١٠٧ دينار وبنسبة ٥.٥٪.

كما بلغ إجمالي الربح مبلغ ٣,٢٨٥ دينار وصافي الخسارة بعد ضريبة الدخل لعام ٢٠٢٤ مبلغ ٥٤,٢٠٨ دينار مقارنة مع إجمالي ربح مبلغ ١,١٢٤,٤٧٣ دينار وصافي ربح بعد ضريبة الدخل ٨٣١,٧٣٥ دينار لعام ٢٠٢٣.

كما نرجو إن نوضح بأن مجلس الإدارة وحسب اطلاعه يقر بعدم وجود أية أمور جوهرية قد تؤثر على استمرارية الشركة ويتوقع تحسن نتائج الشركة للسنة التالية.

وفي الختام يتقدم مجلس الإدارة بالشكر الجزيل إلى السادة مساهمي وعملاء الشركة وكذلك بالشكر الخاص إلى جميع موظفي الشركة ووسطاء التأمين على ما قدموه من جهد في سبيل تقدم الشركة وازدهارها.

سفيان عايد دعيس

رئيس مجلس الإدارة



## ب. تقرير مجلس الإدارة:

### ١. أ- أنشطة الشركة الرئيسية:

تأسست شركة التأمين العربية - الأردن كشركة مساهمة عامة سنة ١٩٧٥ ومن غاياتها ممارسة كافة أعمال التأمين ضد الحريق والحوادث العامة والتأمين البحري والجوي والبري وأعمال التأمين على الحياة والتأمين الطبي وتأمين المركبات وتأمين الانتماء.

### ب- أماكن الشركة الجغرافية وعدد الموظفين في كل منها:

يقع مبنى الشركة الرئيسي في عمان، الشميساني شارع عبد الحميد شرف عمارة رقم (٣) ويبلغ عدد الموظفين فيه (١٠٦) موظف ولها فرع في مدينة اربد بالقرب من دوار القبة وعدد موظفيه (٣).

كما أن للشركة مكاتب بالقرب من مراكز ترخيص ماركا والسلط تدار من قبل وكلاء الشركة.

وليس للشركة فروع أخرى داخل أو خارج المملكة، والشركة جزء من مجموعة شركة التأمين العربية والمنتشرة في ثمان دول عربية أخرى وهي لبنان، المملكة العربية السعودية، سوريا، الكويت، البحرين، قطر، الإمارات العربية المتحدة وسلطنة عمان.

### ج- حجم الاستثمار الرأسمالي للشركة:

رأسمال الشركة المصرح به والمكتتب به والمدفوع هو ٨,٠٠٠,٠٠٠ سهم بقيمة اسمية دينار أردني واحد للسهم.

### ٢. الشركات التابعة للشركة:

لا يوجد شركات تابعة للشركة.

### ٣. أ- بيان بأسماء أعضاء مجلس الإدارة ونبذة تعريفية عن كل واحد منهم:

- السيد / سفيان عايد محمد دعيس - رئيس مجلس الإدارة  
(ممثلاً عن البنك الأهلي الأردني)  
من تاريخ: ٢٠٢١/٤/٢٨  
تاريخ الميلاد: ١٩٧٦/١٠/٣٠  
المؤهل العلمي: بكالوريوس محاسبة الجامعة الأردنية  
المناصب التي يشغلها: مساعد مدير عام / دائرة الشركات الكبرى وتمويل المشاريع - البنك الأهلي الأردني  
خبرة ستة وعشرون عاماً في القطاع المصرفي.

- الأتسة / رندا جورج سليمان طنوس - نائب رئيس مجلس الإدارة

(ممثلاً عن العربية-ش.م.ل (شركة قابضة / لبنان) )

من تاريخ: ٢٠٢١/٤/٢٨

تاريخ الميلاد: ١٩٦٣/٥/٢٣

المؤهل العلمي: ماجستير إدارة أعمال واقتصاد - سنة التخرج: ١٩٨٨

المناصب التي تشغلها: مدير عام شركة سليمان طنوس وأولاده

عضو مجلس إدارة عدة شركات

- السيد / أسامة نقولا اسبير مدانات - عضو مجلس إدارة

من تاريخ: ٢٠٢١/٤/٢٨

تاريخ الميلاد: ١٩٥١/٤/٢٧

المؤهل العلمي: ماجستير هندسة مدنية - سنة التخرج: ١٩٧٣

المناصب التي يشغلها: مدير عام الشركة الدولية للفنادق والأسواق التجارية

عضو مجلس إدارة عدة شركات

السيدة / غريس نقولا دورو - عضو مجلس إدارة  
(ممثلاً عن العربية-ش.م.ل (شركة قابضة / لبنان))

من تاريخ: ٢٠٢١/٤/٢٨

تاريخ الميلاد: ١٩٦٦/٨/٣٠

المؤهل العلمي: Diploma in Private and Public Law

Saint - Joseph University, Beirut

المناصب التي تشغلها: شغلت مناصب عدة في شركات كبرى تتعلق بالاستشارات القانونية والامتثال.

تعمل حالياً مستشارة قانونية - الشركة العربية - لبنان.

- السيد / جاك نقولا يعقوب قطان - عضو مجلس إدارة.

من تاريخ: ٢٠٢١/٤/٢٨

تاريخ الميلاد: ١٩٤٨/٢/١٤

المؤهل العلمي: دكتوراه في الاقتصاد.

ماجستير و بكالوريوس في الاقتصاد.

المناصب التي يشغلها: مدير عام شركة مركز المستثمر الأردني كما شغل عدة مناصب في شركات كبرى.

عضو مجلس إدارة في شركات متعددة.

- السيد / إيلي أنطون خوري - عضو مجلس إدارة  
(ممثلاً عن العربية- ش.م.ل (شركة قابضة / لبنان))  
من تاريخ: ٢٠٢٢/١/٩  
تاريخ الميلاد: ١٩٦٢/١/١٥  
المؤهل العلمي: بكالوريوس إدارة أعمال - الجامعة الأمريكية في بيروت سنة التخرج ١٩٨٤.  
المناصب التي يشغلها: المدير العام شركة التأمين العربية - بيروت، لبنان  
شغل مناصب قيادية في قطاع البنوك وشركات وساطة تأمين وشركات مالية.

- السيد / ريمون سمعان الشام - عضو مجلس إدارة  
من تاريخ: ٢٠٢٢/٠١/٩  
تاريخ الميلاد: ١٩٥٨/٦/٢٢  
المؤهل العلمي: ماجستير إدارة أعمال من الجامعة الأمريكية في بيروت  
بكالوريوس إدارة أعمال من جامعة سانت جوزيف في لبنان  
المناصب التي يشغلها: عضو مجلس إدارة في عدة شركات.  
خبرة في صناعة التأمين ناهزت الأربعون عاماً حيث شغل مناصب قيادية في شركات عالمية.

- السيد/ منير بطرس إبراهيم معشر عضو مجلس الإدارة.  
من تاريخ: ٢٠٢٣ /٠١/١٩ حتى تاريخ: ٢٠٢٤/١٠/٣١  
تاريخ الميلاد: ١٩٦٩/١/٧  
المؤهل العلمي: بكالوريوس محاسبة - سنة التخرج ١٩٩٤، دبلوما تأمين - سنة التخرج ٢٠٠٤ - معهد التأمين القانوني CII - لندن.  
المناصب التي يشغلها: مدير إدارة أعمال التأمين في البنك العربي وعضو مجلس إدارة عدة شركات تأمين عربية.  
كما شغل منصب الرئيس التنفيذي لشركة التأمين العربية - بيروت ومنصب رئيس مجلس إدارة شركة النسر العربي للتأمين.

• السيد/ عمار محمد هاني حافظ الحلواني عضو مجلس الإدارة.

من تاريخ: ٢٠٢٣/٠١/١٩

تاريخ الميلاد: ١٩٧٤/٤/١٠

المؤهل العلمي: بكالوريوس محاسبة وتمويل - سنة التخرج ١٩٩٥، ماجستير إدارة أعمال كلية كانيشوس

١٩٩٦ - الولايات المتحدة الأمريكية - محاسب قانوني - ولاية نيويورك ١٩٩٩

المناصب التي يشغلها: مستشار مجلس الإدارة في شركة التأمين العربية التعاونية في المملكة العربية

السعودية، كما شغل منصب مدير عام لشركة التأمين العربية التعاونية - المملكة

العربية السعودية.

• السيد/ سعد احمد حسين بني هاني عضو مجلس الإدارة

من تاريخ: ٢٠٢٣/٠١/١٩

تاريخ الميلاد: ١٩٧٦/٣/٣١

المؤهل العلمي: بكالوريوس محاسبة - الجامعة الأردنية ١٩٩٨، ماجستير إدارة الأعمال في المالية جامعة

لينكون - بريطانيا.

المناصب التي يشغلها: مدير عام شركة المراسي للتنمية والإدارة وعضو مجلس إدارة ورئيس لجنة التدقيق

في شركة الزي لصناعة الألبسة الجاهزة، كما شغل عدة مناصب مالية قيادية داخل

وخارج المملكة.

ب - أسماء ورتب الإدارة العليا ونبذة تعريفية عن كل واحد منهم:

• السيد / باسم خلف شحاده حدادين - المدير العام

تاريخ الميلاد: ١٩٦١/٢/٢١

المؤهل العلمي: بكالوريوس إدارة أعمال - الجامعة اللبنانية الأمريكية، سنة التخرج ١٩٨١

حاصل على عدة شهادات تأهيلية متخصصة منها شهادة الزمالة من

معهد التأمين القانوني بلندن (FCII) وشهادة المشاركة (ACII) وكذلك

شهادة التأمين على الحياة من معهد تأمينات الحياة في الولايات المتحدة

الأمريكية (ALMI).

الخبرات العملية: خبرة تزيد عن ٣٥ سنة في مجال التأمين في الأردن والمملكة العربية

السعودية وكردستان العراق وكان أغلبها في مواقع قيادية منها مدير عام

ورئيس تنفيذي، وعضو مجلس إدارة للاتحاد الأردني لشركات التأمين.

- السيد / مازن عبد الجليل عبد الجليل - مساعد المدير العام للشؤون المالية والإدارية

تاريخ الميلاد: ١٩٧٠/٧/٨

المؤهل العلمي: بكالوريوس محاسبة - سنة التخرج: ١٩٩١

الخبرات العملية: خبرات محاسبية ومالية في قطاع الصناعة وقطاع التأمين وقد التحق بالشركة في عام ١٩٩٦.

- السيد / صخر توفيق مخائيل الزوايده - نائب المدير العام للعمليات

(حتى تاريخ: ٢٠٢٤/٠٨/٢١)

تاريخ الميلاد: ١٩٦٣/٨/١٩

المؤهل العلمي: بكالوريوس هندسة ميكانيكية - سنة التخرج: ١٩٨٧

الخبرات العملية: خبرات في قطاع التأمين في عدة شركات في الأردن وقد التحق بالشركة في آذار ٢٠١٦

- السيد / مصطفى ضيف الله التل - مساعد المدير العام لشؤون العمليات

(من تاريخ: ٢٠٢٤/٩/١)

تاريخ الميلاد: ١٩٧٣/٧/٢٩

المؤهل العلمي: بكالوريوس علوم سياسية - سنة التخرج: ١٩٩٥

الخبرات العملية: خبرات في قطاع التأمين في عدة شركات في الأردن وقد التحق بالشركة في أيلول ٢٠٢٤

#### ٤. أسماء من يملكون ٥% فأكثر من أسهم الشركة:

| عدد الأسهم كما في |           |            |           | الاسم                                |
|-------------------|-----------|------------|-----------|--------------------------------------|
| ٢٠٢٣/١٢/٣١        |           | ٢٠٢٤/١٢/٣١ |           |                                      |
| النسبة            | سهم       | سهم        | سهم       |                                      |
| ٥١,٤٤١%           | ٤,١١٥,٢٨٦ | ٥١,٤٤١%    | ٤,١١٥,٢٨٦ | العربية – ش.م.ل (شركة قابضة / لبنان) |
| ٩,٩٩٩%            | ٧٩٩,٩٣٤   | ٩,٩٩٩%     | ٧٩٩,٩٣٤   | شركة البنك الأهلي الأردني            |
| ٦,٢٠٦%            | ٤٩٦,٤٩٩   | ٦,٢٠٦%     | ٤٩٦,٤٩٩   | الشركة العربية الدولية للفنادق       |
| ٦,١٢٥%            | ٤٩٠,٠٠٠   | ٦,١٢٥%     | ٤٩٠,٠٠٠   | شركة مصانع الأجواخ الأردنية          |
| ٦,٠٧٤%            | ٤٨٥,٨٨٦   | –          | –         | صالح رجائي صالح المعشر               |
| ٧٩,٨٤٥%           | ٦,٣٨٧,٦٠٥ | ٧٣,٧٧١%    | ٥,٩٠١,٧١٩ | المجموع                              |



٥. الوضع التنافسي للشركة ضمن قطاع نشاطها:

تمارس الشركة نشاطها التأميني من ضمن عشرون شركة ولقد بلغت حصتها في السوق المحلي من الأقساط نسبة ٣.٧٧ % لعام ٢٠٢٤ مقارنة بـ ٣.٩١ % لعام ٢٠٢٣ وليس للشركة نشاط مباشر خارج الأردن.

٦. درجة الاعتماد على موردين محليين أو عملاء رئيسيين محلياً أو خارجياً:

- لا يوجد لدى الشركة موردين (محليين أو خارجيين) يشكلون ١٠ % من إجمالي المشتريات للشركة.
- لا يوجد عملاء رئيسيين محليين يشكلون ١٠ % فأكثر من إجمالي أقساط التأمين.

٧. الحماية الحكومية أو الامتيازات التي تتمتع بها الشركة أو أي من منتجاتها بموجب القوانين والأنظمة أو غيرها:

- لا يوجد أي حماية حكومية أو امتيازات تتمتع بها الشركة أو أي من منتجاتها بموجب القوانين والأنظمة أو غيرها.
- لا يوجد أي براءات اختراع أو حقوق امتياز حصلت الشركة عليها.

٨. القرارات الصادرة عن الحكومة أو المنظمات الدولية أو غيرها التي لها اثر مادي على عمل الشركة أو منتجاتها أو قدرتها التنافسية:

- لا يوجد أي قرارات صادرة عن الحكومة أو المنظمات الدولية أو غيرها لها اثر مادي على عمل الشركة أو منتجاتها أو قدرتها التنافسية.
- تطبق الشركة معايير الجودة الدولية ISO ٩٠٠١.
- الشركة حاصلة على تصنيف ائتماني من شركة A.M.BEST بدرجة (B) Good.

## ٩. أ- الهيكل التنظيمي للشركة:

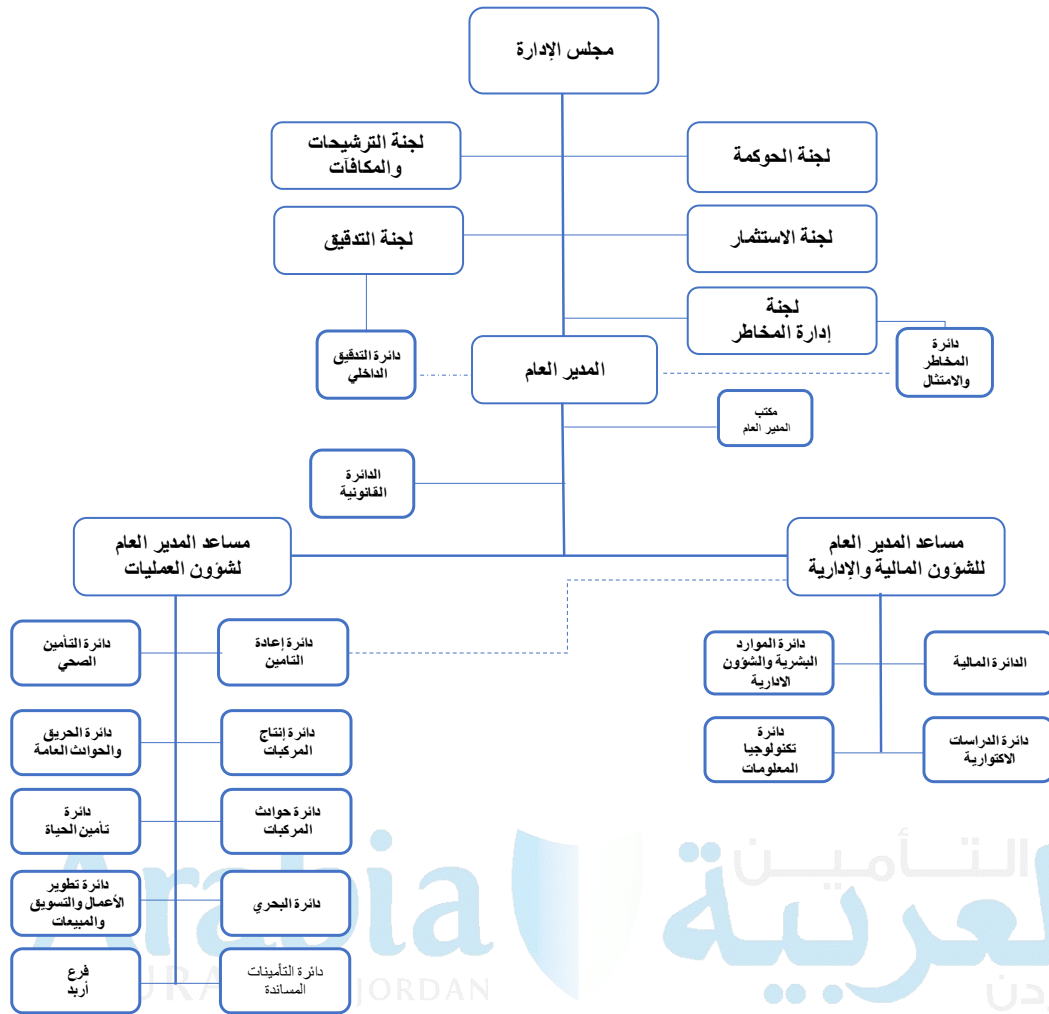

## ب- موظفي الشركة وفئات مؤهلاتهم:

| المركز الرئيسي: |      | المؤهل العلمي |
|-----------------|------|---------------|
| ٢٠٢٣            | ٢٠٢٤ |               |
| ٤               | ٥    | ماجستير       |
| ٧٠              | ٧٨   | بكالوريوس     |
| ٧               | ٨    | دبلوم         |
| ١٣              | ١٥   | ثانوية ومادون |
| ٩٤              | ١٠٦  | المجموع       |

| فرع أريد: |      |               |
|-----------|------|---------------|
| ٢٠٢٣      | ٢٠٢٤ |               |
| ٢         | ٢    | بكالوريوس     |
| ١         | ١    | ثانوية ومادون |
| ٣         | ٣    | المجموع       |

|    |     |         |
|----|-----|---------|
| ٩٧ | ١٠٩ | المجموع |
|----|-----|---------|

## ج- برامج التأهيل والتدريب لموظفي الشركة:

أن سياسة الشركة في التعيين تهدف إلى اختيار الكوادر المؤهلة حيث يلزم، والعمل على تطوير كفاءات العاملين لديها من خلال إلحاقهم بدورات تدريبية متخصصة وقد أوفدت الشركة خلال عام ٢٠٢٤ مجموعة من الموظفين لحضور عدة دورات تدريبية وتأهيلية كما يلي:

| الرقم | برنامج التأهيل أو التدريب أو الدورة أو ورشة العمل أو الندوة  | عدد الموظفين |
|-------|--|--------------|
| ١     | الامتثال ومكافحة غسل الأموال وتمويل الإرهاب في شركات التأمين                                       | ١٠٦          |
| ٢     | CCM  | ١            |
| ٣     | ورشة تدريبية بعنوان "تحسين نظام مكافحة غسل الأموال وتمويل الإرهاب المعمول به لدى المؤسسات المالية" | ٢            |
| ٤     | الامتثال الرقابي ومكافحة غسل الأموال   | ٢            |
| ٥     | ورشة عمل حول " مستجدات في مجال مكافحة غسل الأموال وتمويل الإرهاب "                                 | ٤            |
| ٦     | معايير التدقيق الداخلي العالمية الجديدة ٢٠٢٥   | ٢            |
| ٧     | تقييم المخاطر  | ١            |
| ٨     | الامتثال الرقابي   | ٢            |
| ٩     | التأمينات متناهية الصغر  | ٢            |
| ١٠    | التأمين الطبي  | ٢            |
| ١١    | تأمين المركبات (الاكتتاب والتعويضات)   | ٢            |
| ١٢    | التدقيق الداخلي وتداخله مع الجهات والدوائر الرقابية الأخرى   | ١            |
| ١٣    | مبادئ الاستدامة وتطبيقاتها على شركات التأمين   | ١            |
| ١٤    | تأمينات المسؤولية المدنية الخاصة   | ٢            |
| ١٥    | التعامل مع إجراءات التحكيم في حل النزاعات في التأمين   | ٢            |
| ١٦    | تأمينات الحريق والتأمينات العامة   | ٢            |
| ١٧    | التقنيات الناشئة والأمن السيبراني  | ٢            |
| ١٨    | الاشتغال التأميني  | ٢            |
| ١٩    | المكونات الرئيسية لدائرة إدارة المخاطر   | ٢            |
| ٢٠    | إدارة عقود تأمينات الطيران - حوادث ومطالبات الطرف الثالث   | ١            |
| ٢١    | تطبيقات عملية على المعيار المحاسبي IFRS١٧  | ٢            |
| ٢٢    | التأمين الهندسي  | ٢            |

## ١٠. المخاطر التي تتعرض لها الشركة:

لا يوجد مخاطر من الممكن أن تتعرض الشركة لها خلال السنة المالية اللاحقة ولها تأثير مادي عليها سوى المخاطر التي قد تنشأ عن أعمالها التأمينية وجميعها مغطاة بموجب اتفاقيات إعادة تأمين نسبية وغير نسبية مع معيدي تأمين عالميين مصنفين حسب التصنيفات العالمية.

## ١١. الإنجازات التي حققتها الشركة خلال السنة المالية:

لقد بلغ مجموع أقساط التأمين المتحققة لعام ٢٠٢٤ مبلغ ٢٩,٢٧٣,٥٠٠ دينار ولعام ٢٠٢٣ مبلغ ٢٨,٢١٥,٥٧٨ دينار أي بزيادة مقدارها ١,٠٥٧,٩٢٢ دينار بنسبة ٣.٧٥٪.

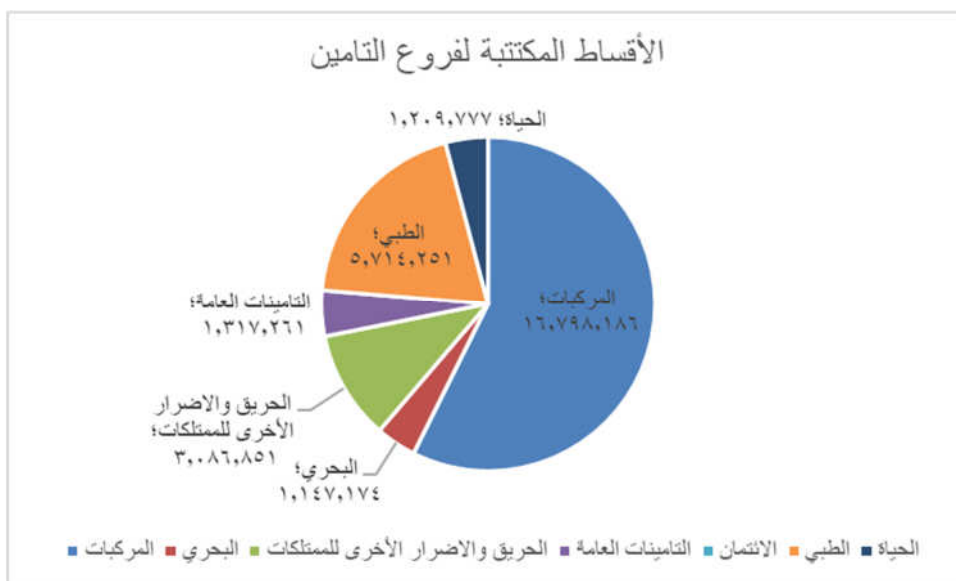

وقد بلغت التعويضات المدفوعة خلال العام ٢٠٢٤ مبلغ ١٩,٣٧٤,٩٣٠ دينار ولعام ٢٠٢٣ مبلغ ١٩,٩٢٠,٣٦٩ دينار أي إنخفاض مقدارها ٥٥٥,٤٣٩ دينار بنسبة -٢.٧٤٪.

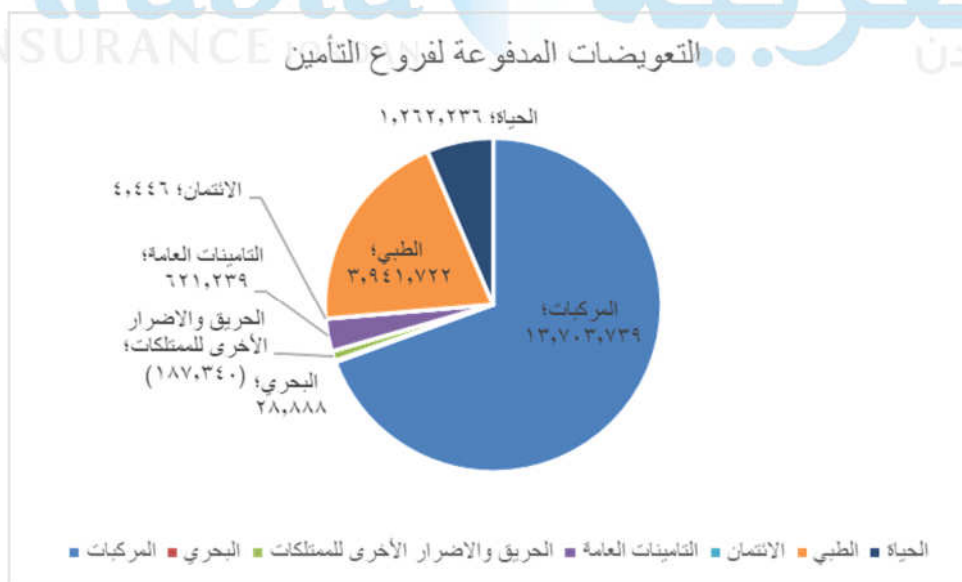

## نتائج فروع التأمين:

| المركبات   | ٢٠٢٤        | ٢٠٢٣        | نسبة التغير |
|--|-------------|-------------|-------------|
| إيرادات عقود التأمين                               | ١٧,٤٩٥,٨٠٢  | ١٥,٦٥٨,٤٤٨  | ١١.٧%       |
| ينزل: مصروفات عقود التأمين                         | ١٨,٧١٠,٧٢٠  | ١٥,١٥٤,٨٨٧  | ٢٣.٥%       |
| نتائج أعمال عقود التأمين                           | (١,٢١٤,٩١٨) | ٥٠٣,٥٦١     | (٣٤١.٣%)    |
| مصروفات عقود إعادة التأمين                         | (٢,٠٥١,٠٠٥) | (١,٦٩٥,٤٤٦) | (٢١.٠%)     |
| إيرادات عقود إعادة التأمين                         | ٦٦٧,٤٣٣     | ٧١٨,٣٤١     | (٧.١%)      |
| نتائج أعمال عقود إعادة التأمين                     | (١,٣٨٣,٥٧٢) | (٩٧٧,١٠٥)   | (٤١.٦%)     |
| صافي نتائج أعمال عقود التأمين وإعادة التأمين       | (٢,٥٩٨,٤٩٠) | (٤٧٣,٥٤٤)   | (٤٤٨.٧%)    |
| (مصاريف) إيرادات التمويل- عقود التأمين             | (٩٣,٤٣٦)    | (٢١٢,١٢١)   | ٥٦.٠%       |
| إيرادات (مصاريف) التمويل- عقود إعادة التأمين       | ١٣,٧٦٢      | ١٣,٨٣٩      | (٠.٦%)      |
| صافي نتائج أعمال تمويل عقود التأمين وإعادة التأمين | (٧٩,٦٧٤)    | (١٩٨,٢٨٢)   | ٥٩.٨%       |
| صافي (الخسارة) الربح                               | (٢,٦٧٨,١٦٤) | (٦٧١,٨٢٦)   | (٢٩٨.٦%)    |
|  |             |             |             |
| البحري والنقل                                      | ٢٠٢٤        | ٢٠٢٣        | نسبة التغير |
| إيرادات عقود التأمين                               | ٩٨٢,٣٣٧     | ٧٥٣,٦٣٩     | ٣٠.٣%       |
| ينزل: مصروفات عقود التأمين                         | ٣٥٨,١٦٧     | ٢٧٠,٤٨١     | ٣٢.٤%       |
| نتائج أعمال عقود التأمين                           | ٦٢٤,١٧٠     | ٤٨٣,١٥٨     | ٢٩.٢%       |
| مصروفات عقود إعادة التأمين                         | (٥١١,٣٧٧)   | (٤٤١,٧٧٣)   | (١٥.٨%)     |
| إيرادات عقود إعادة التأمين                         | ٧٨,٥٢٨      | ٣٦,٢٤٤      | ١١٦.٧%      |
| نتائج أعمال عقود إعادة التأمين                     | (٤٣٢,٨٤٩)   | (٤٠٥,٥٢٩)   | (٦.٧%)      |
| صافي نتائج أعمال عقود التأمين وإعادة التأمين       | ١٩١,٣٢١     | ٧٧,٦٢٩      | ١٤٦.٥%      |
| (مصاريف) إيرادات التمويل- عقود التأمين             | (١,٢٨٩)     | (٢,٨٠٥)     | ٥٤.٠%       |
| إيرادات (مصاريف) التمويل- عقود إعادة التأمين       | ١,١٧٢       | ١,٧٣٤       | (٣٢.٤%)     |
| صافي نتائج أعمال تمويل عقود التأمين وإعادة التأمين | (١١٧)       | (١,٠٧١)     | ٨٩.١%       |
| صافي (الخسارة) الربح                               | ١٩١,٢٠٤     | ٧٦,٥٥٨      | ١٤٩.٨%      |

| حريق والأضرار الأخرى للممتلكات |             |             |  |
|--------------------------------|-------------|-------------|--|
| نسبة                           | ٢٠٢٣        | ٢٠٢٤        |  |
| التغير                         | دينار       | دينار       |  |
| (%٢٣.٦)                        | ٣,٨٩٩,٧٦٨   | ٢,٩٧٨,٠١٤   | إيرادات عقود التأمين                               |
| (%٥٣.٩)                        | ١,٢٩٥,٧٠٦   | ٥٩٧,٧٧٣     | ينزل: مصروفات عقود التأمين                         |
| (%٨.٦)                         | ٢,٦٠٤,٠٦٢   | ٢,٣٨٠,٢٤١   | نتائج اعمال عقود التأمين                           |
| %٢٧.٨                          | (٣,١٥٤,٧٩٧) | (٢,٢٧٨,٩٧٦) | مصروفات عقود اعادة التأمين                         |
| (%٧٧.٠)                        | ٩١١,٨٣٢     | ٢٠٩,٦٤٤     | إيرادات عقود اعادة التأمين                         |
| %٧.٧                           | (٢,٢٤٢,٩٦٥) | (٢,٠٦٩,٣٣٢) | نتائج اعمال عقود إعادة التأمين                     |
| (%١٣.٩)                        | ٣٦١,٠٩٧     | ٣١٠,٩٠٩     | صافي نتائج اعمال عقود التأمين وإعادة التأمين       |
| %٢٢.١                          | (٦٧,٥٩٩)    | (٥٢,٦٣٧)    | (مصاريف) إيرادات التمويل- عقود التأمين             |
| (%٢٢.٦)                        | ٦٠,٩١٨      | ٤٧,١٦٠      | إيرادات (مصاريف) التمويل- عقود إعادة التأمين       |
| %١٨.٠                          | (٦,٦٨١)     | (٥,٤٧٧)     | صافي نتائج اعمال تمويل عقود التأمين وإعادة التأمين |
| (%١٣.٨)                        | ٣٥٤,٤١٦     | ٣٠٥,٤٣٢     | صافي (الخسارة) الربح                               |
| الطبي                          |             |             |  |
| نسبة                           | ٢٠٢٣        | ٢٠٢٤        |  |
| التغير                         | دينار       | دينار       |  |
| (%٠.٢)                         | ٥,٨٣٤,١٤٤   | ٥,٨٢١,٨٦٥   | إيرادات عقود التأمين                               |
| (%٩.٨)                         | ٥,٤٢٢,٢٦٦   | ٤,٨٨٩,٥٠٢   | ينزل: مصروفات عقود التأمين                         |
| %١٢٦.٤                         | ٤١١,٨٧٨     | ٩٣٢,٣٦٣     | نتائج اعمال عقود التأمين                           |
| (%٤.٧)                         | (٢,٩٧٧,٠١٠) | (٣,١١٦,٦٩٢) | مصروفات عقود اعادة التأمين                         |
| (%٥.٠)                         | ٢,٨٦٠,٩٠٣   | ٢,٧١٧,٨٣٨   | إيرادات عقود اعادة التأمين                         |
| (%٢٤٣.٥)                       | (١١٦,١٠٧)   | (٣٩٨,٨٥٤)   | نتائج اعمال عقود إعادة التأمين                     |
| %٨٠.٤                          | ٢٩٥,٧٧١     | ٥٣٣,٥٠٩     | صافي نتائج اعمال عقود التأمين وإعادة التأمين       |
| %٧٠.٧                          | (٣٦,٣٤٥)    | (١٠,٦٣٤)    | (مصاريف) إيرادات التمويل- عقود التأمين             |
| (%٣٥.٦)                        | ٢٠,٧٨٣      | ١٣,٣٧٦      | إيرادات (مصاريف) التمويل- عقود إعادة التأمين       |
| %١١٧.٦                         | (١٥,٥٦٢)    | ٢,٧٤٢       | صافي نتائج اعمال تمويل عقود التأمين وإعادة التأمين |
| %٩١.٤                          | ٢٨٠,٢٠٩     | ٥٣٦,٢٥١     | صافي (الخسارة) الربح                               |
| الحياة                         |             |             |  |
| نسبة                           | ٢٠٢٣        | ٢٠٢٤        |  |
| التغير                         | دينار       | دينار       |  |
| (%٨.٠)                         | ١,٤١١,٥٥١   | ١,٢٩٨,٦٧٦   | إيرادات عقود التأمين                               |
| %٢٩.٢                          | ١,٠٨٥,٤٥٢   | ١,٤٠٢,٠٥٠   | ينزل: مصروفات عقود التأمين                         |
| (%١٣١.٧)                       | ٣٢٦,٠٩٩     | (١٠٣,٣٧٤)   | نتائج اعمال عقود التأمين                           |
| %١١.٧                          | (١,١٠١,٥٩٩) | (٩٧٢,٤٢٩)   | مصروفات عقود اعادة التأمين                         |
| %٣٦.٦                          | ٧٤٠,٠٧٤     | ١,٠١١,٠٢٦   | إيرادات عقود اعادة التأمين                         |
| %١١٠.٧                         | (٣٦١,٥٢٥)   | ٣٨,٥٩٧      | نتائج اعمال عقود إعادة التأمين                     |
| (%٨٢.٩)                        | (٣٥,٤٢٦)    | (٦٤,٧٧٧)    | صافي نتائج اعمال عقود التأمين وإعادة التأمين       |
| (%١٣.٤)                        | (٥٠,٠٧٦)    | (٥٦,٧٨٠)    | (مصاريف) إيرادات التمويل- عقود التأمين             |
| (%١٧.٧)                        | ٥٧,٤٤٤      | ٤٧,٢٨٧      | إيرادات (مصاريف) التمويل- عقود إعادة التأمين       |
| (%٢٢٨.٨)                       | ٧,٣٦٨       | (٩,٤٩٣)     | صافي نتائج اعمال تمويل عقود التأمين وإعادة التأمين |
| (%١٦٤.٧)                       | (٢٨,٠٥٨)    | (٧٤,٢٧٠)    | صافي (الخسارة) الربح                               |

| الحوادث عامة                                       | ٢٠٢٤        | ٢٠٢٣      | نسبة التغير |
|--|-------------|-----------|-------------|
| إيرادات عقود التأمين                               | ١,١٢٩,٦٧٨   | ١,٠١٢,٠٣١ | ١١.٦ %      |
| ينزل: مصروفات عقود التأمين                         | (٤٥٤,٠٥٤)   | ٥٤,١٤١    | (٩٣٨.٧) %   |
| نتائج اعمال عقود التأمين                           | ١,٥٨٣,٧٣٢   | ٩٥٧,٨٩٠   | ٦٥.٣ %      |
| مصروفات عقود اعادة التأمين                         | (٧٨٩,٩٦٧)   | (٧٠٤,٧٣٢) | (١٢.١) %    |
| إيرادات عقود اعادة التأمين                         | (٥٦٠,٨٧٤)   | (١٢١,٨٨٣) | (٣٦٠.٢) %   |
| نتائج اعمال عقود اعادة التأمين                     | (١,٣٥٠,٨٤١) | (٨٢٦,٦١٥) | (٦٣.٤) %    |
| صافي نتائج اعمال عقود التأمين وإعادة التأمين       | ٢٣٢,٨٩١     | ١٣١,٢٧٥   | ٧٧.٤ %      |
| (مصاريف) إيرادات التمويل- عقود التأمين             | (٤٧,٦٠٦)    | (١٦٥,٥٩٨) | ٧١.٣ %      |
| إيرادات (مصاريف) التمويل- عقود اعادة التأمين       | ٤٢,٨٩٨      | ١٥٧,٢٤١   | (٧٢.٧) %    |
| صافي نتائج اعمال تمويل عقود التأمين وإعادة التأمين | (٤,٧٠٨)     | (٨,٣٥٧)   | ٤٣.٧ %      |
| صافي (الخسارة) الربح                               | ٢٢٨,١٨٣     | ١٢٢,٩١٨   | ٨٥.٦ %      |

#### جدول يبين تطور الأقساط والادعاءات المدفوعة وحصة الشركة منها:

| السنة | الأقساط المكتتبة | حصة الشركة من الأقساط | الادعاءات المدفوعة | حصة الشركة من الادعاءات المدفوعة |
|-------|------------------|-----------------------|--------------------|----------------------------------|
| دينار | دينار            | دينار                 | دينار              | دينار                            |
| ٢٠١٥  | ١٧,٧٧١,٠٦٦       | ١٢,٤٥٠,٦٤٨            | ١٠,٨٨٩,٠٣١         | ٩,٥١٢,٨٣٩                        |
| ٢٠١٦  | ١٩,٤٨٦,٠٤٣       | ١٢,٢١٣,٨١٢            | ١٢,٤٧٦,٨٥٦         | ٩,٤١١,١٩٨                        |
| ٢٠١٧  | ٢١,٣٠٣,٥٣٨       | ١٣,٦٨٣,٤٦٤            | ١٤,٠٠٥,٢٩٧         | ١٠,٠٢٠,٠٤٦                       |
| ٢٠١٨  | ٢٣,٠٧٠,٣٠٦       | ١٤,٧٣٣,٦٧١            | ١٧,٦٣٥,٦٤٥         | ١٢,٩١٣,٦١٨                       |
| ٢٠١٩  | ٢١,٠٢٦,٩٦٤       | ١٢,٩٧٦,٠٨٥            | ١٧,٧٨٠,٤٥٧         | ١٢,٧١٢,٢٦٧                       |
| ٢٠٢٠  | ٢١,١٧١,٨٦٦       | ١١,٧٩٧,٣٣٣            | ١٧,٣٦٥,٣٣٥         | ٩,٧٠٩,٩٩٥                        |
| ٢٠٢١  | ٢١,٢١٣,٢٦٠       | ١٢,٧٥٧,٨٦٥            | ١٧,٩٠٥,٣٨٧         | ١١,٨٩٨,٣٥٩                       |
| ٢٠٢٢  | ٢٧,١٩٧,٧٥٨       | ١٦,٩٥٢,٢٧٦            | ١٦,٤٨٤,٥١٢         | ١٢,٤٩٤,٤٦٩                       |
| ٢٠٢٣  | ٢٨,٢١٥,٥٧٨       | ١٧,٠٣٧,٦٠٣            | ١٩,٩٢٠,٣٦٩         | ١٣,٥٠٤,١٧٦                       |
| ٢٠٢٤  | ٢٩,٢٧٣,٥٠٠       | ١٨,٠٠٢,٠١٢            | ١٩,٣٧٤,٩٣٠         | ١٤,٢٦٠,٤٨٦                       |

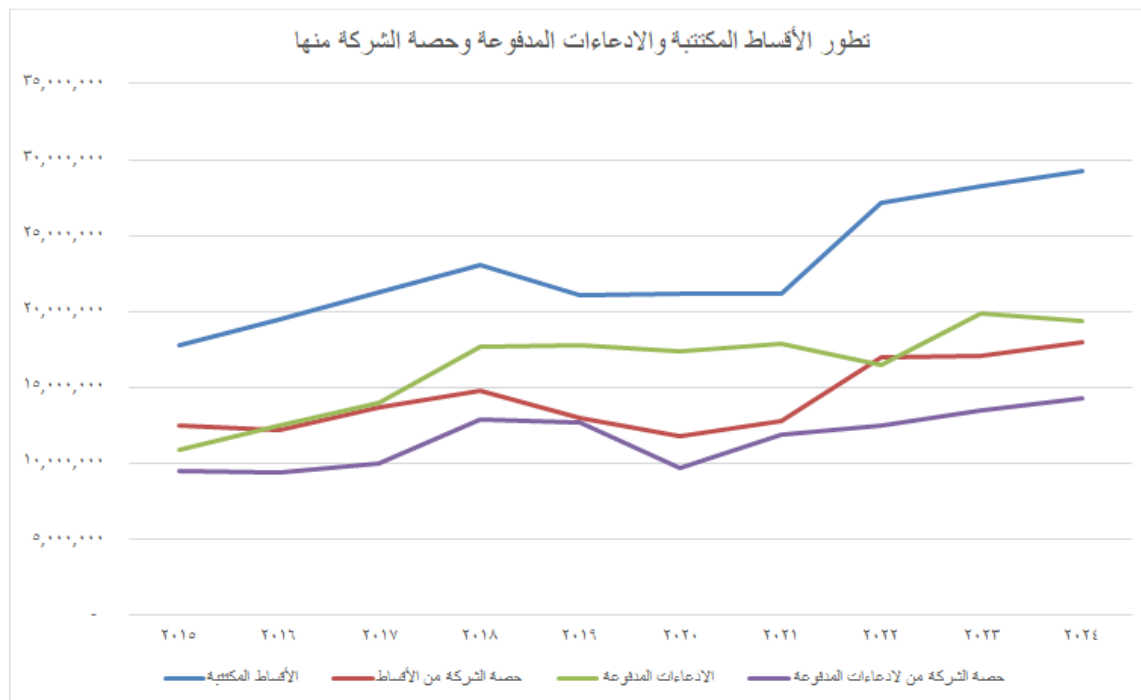

١٢. الأثر المالي لعمليات ذات طبيعة غير متكررة حدثت خلال السنة المالية ولا تدخل ضمن نشاط الشركة

الرئيسي:

لا يوجد أي أثر مالي لعمليات ذات طبيعة غير متكررة حدثت خلال السنة المالية ولا تدخل ضمن نشاط الشركة الرئيسي.



### ١٣. السلسلة الزمنية للأرباح أو الخسائر المحققة والأرباح الموزعة وصافي حقوق المساهمين وأسعار

#### الأوراق المالية لمدة خمس سنوات:

| ٢٠٢٠       | ٢٠٢١      | ٢٠٢٢      | ٢٠٢٣       | ٢٠٢٤       |  |
|------------|-----------|-----------|------------|------------|--|
| دينار      | دينار     | دينار     | دينار      | دينار      |  |
| ٨٥٤,٢٠٩    | (٦٠٩,٧٨٩) | (٢١٣,٢٩٦) | ١,١٢٤,٤٧٣  | ٣,٢٨٥      | الأرباح (الخسائر) المتحققة قبل ضريبة الدخل والرسوم |
| -          | -         | -         | -          | -          | الأرباح الموزعة النقدية                            |
| -          | -         | -         | -          | -          | نسبة الأرباح الموزعة النقدية                       |
| ١٠,٦٩٠,٣٢٥ | ٩,٦٧٨,٠٥٤ | ٩,٥٣٢,٠١٥ | ١٠,٣٦٦,٥٩١ | ١٠,٣١١,٥٣٥ | صافي حقوق المساهمين                                |
| ٨,٠٠٠,٠٠٠  | ٨,٠٠٠,٠٠٠ | ٨,٠٠٠,٠٠٠ | ٨,٠٠٠,٠٠٠  | ٨,٠٠٠,٠٠٠  | عدد الأسهم المصدرة                                 |
| -/٥٥٠      | -/٥٩٠     | -/٦٩٠     | -/٧٦٠      | -/٩٢٠      | سعر الأوراق المالية المصدرة                        |

### ١٤. تحليل المركز المالي للشركة ونتائج أعمالها خلال السنة المالية:

#### أ - أهم المؤشرات المالية للشركة:

| ٢٠٢٠       | ٢٠٢١       | ٢٠٢٢       | ٢٠٢٣       | ٢٠٢٤       |                            |
|------------|------------|------------|------------|------------|----------------------------|
| ١٠,٢٠٨,٢٨٠ | ٩,١٩٤,٨٥٤  | ١٠,٥٨٢,٥٠٩ | ١٢,١٢٥,٢٣٠ | ١٢,٠٦٣,٦٣٧ | نقد في الصندوق ولدى البنوك |
| ٢١,١٧١,٨٦٦ | ٢١,٢١٣,٢٦٠ | ٢٧,١٩٧,٧٥٨ | ٢٨,٢١٥,٥٧٨ | ٢٩,٢٧٣,٥٠٠ | إجمالي الأقساط المتحققة    |
| ١٧,٣٦٥,٣٣٥ | ١٧,٩٠٥,٣٨٧ | ١٦,٤٨٤,٥١٢ | ١٩,٩٢٠,٣٦٩ | ١٩,٣٧٤,٩٣٠ | إجمالي التعويضات المدفوعة  |
| ٢٨,٢٢٩,٨٥٤ | ٢٦,٥٤٤,٨١٢ | ٢٩,٢٣٢,٩٣٨ | ٣٢,٦٢٤,٩٠٩ | ٣٢,٠٧٣,٦٩٨ | موجودات الشركة *           |

#### ب - أهم مؤشرات النسب المالية للشركة:

| الرقم | النسب المالية                                | ٢٠٢٤/١٢/٣١ | ٢٠٢٣/١٢/٣١ |
|-------|--|------------|------------|
| ١-    | هامش الملاءة                                 | ٪١٤٤       | ٪١٦٥       |
| ٢-    | العائد على حقوق المساهمين قبل ضريبة الدخل    | ٪٠,٠٣      | ٪١٠,٨٥     |
| ٣-    | العائد على السهم بعد ضريبة الدخل             | (٪٠,٦٨)    | ٪١٠,٤٠     |
| ٤-    | نسبة القيمة السوقية إلى القيمة الاسمية للسهم | ٪٩٢,٠٠     | ٪٧٦,٠٠     |
| ٥-    | نسبة حقوق الملكية                            | ٪٣٢,١٥     | ٪٣١,٧٨     |
| ٦-    | نسبة الاحتفاظ بالأقساط                       | ٪٦١,٥٠     | ٪٦٠,٣٨٣    |

### ١٥. التطورات المستقبلية الهامة والخطة المستقبلية وتوقعات مجلس الإدارة لنتائج أعمال الشركة:

- ١- الاستمرار في تطوير قدراتنا التسويقية وفتح قنوات جديدة للتسويق بالإضافة إلى طرح منتجات تأمينية جديدة خصيصاً لتأمينات الحياة.

- ٢- تقديم أفضل الخدمات التأمينية لعملائنا الحاليين والمرتبين في مجال التغطيات التأمينية وسرعة حل المطالبات.
- ٣- الاستمرار في تطوير الكادر الوظيفي للشركة عن طريق استقطاب موظفين أكفاء في المجالين الفني والتسويقي والاستمرار في تدريب الموظفين في برامج تدريبية مناسبة لمواجهة متطلبات العمل وتحقيق الأهداف المطروحة.

#### ١٦. أتعاب مدققي الحسابات

لقد تقاضى مدققي حسابات الشركة لعام ٢٠٢٤ مبلغ ٥٠,٠٠٠ دينار وذلك أتعاب تدقيق حسابات الشركة.

#### ١٧. أ- بيان بعدد الأوراق المالية المصدرة والمملوكة من قبل أعضاء مجلس الإدارة وأقاربهم:

| عدد الأسهم  |           |        |         |           |        |         |  |
|---|-----------|--------|---------|-----------|--------|---------|--|
| ٢٠٢٣  |           |        | ٢٠٢٤    |           |        |         |  |
| أقارب   | تمثيل     | شخصي   | أقارب   | تمثيل     | شخصي   | الجنسية | أعضاء مجلس الإدارة                                     |
| -   | ٧٩٩,٩٣٤   | -      | -       | ٧٩٩,٩٣٤   | -      | أردنية  | سفيان عايد محمد دعيس - رئيس مجلس الإدارة               |
| -   |           | -      | -       |           | -      | أردنية  | رندا جورج طنوس - نائب رئيس مجلس الإدارة                |
| -   | ٤,١١٥,٢٨٦ | -      | -       | ٤,١١٥,٢٨٦ | -      | لبنانية | إيلي أنطون خوري - عضو                                  |
| -   |           | -      | -       |           | -      | لبنانية | غريس نقولا دورو - عضو                                  |
| -   | -         | ٥,٠٠٠  | -       | -         | ٥,٠٠٠  | أردنية  | جاك نقولا يعقوب قطان - عضو                             |
| -   | -         | ٢٥,٠٠٠ | -       | -         | ٢٥,٠٠٠ | أردنية  | أسامه نقولا اسبير مدانات - عضو                         |
| -   | -         | ١,٠٠٠  | -       | -         | ١,٠٠٠  | لبنانية | ريمون سمعان الشام - عضو                                |
| -   | -         | ٥,٠٠٠  | -       | -         | ٥,٠٠٠  | أردنية  | منير بطرس إبراهيم معشر - عضو<br>(حتى تاريخ ٢٠٢٤/١٠/٣١) |
| -   | -         | ٤٧,٩٤٠ | -       | -         | ٦,٠٠٠  | أردنية  | عمار محمد هاني حافظ الحلواني - عضو                     |
| -   | -         | ١,٠٠٠  | -       | -         | ١,٠٠٠  | أردنية  | سعد أحمد حسين بني هاني - عضو                           |
| -   | ٤,٩١٥,٢٢٠ | ٨٤,٩٤٠ | -       | ٤,٩١٥,٢٢٠ | ٤٣,٠٠٠ | المجموع |  |
| نسبة مجموع مساهمة أعضاء مجلس الإدارة وأقاربهم إلى رأس المال |           |        |         |           |        |         |  |
| ٦١,٤٤ %   |           | ٠,٤٥ % | ٦١,٤٤ % |           | ٠,٥٤ % |         |  |

لا يوجد لاي عضو من اعضاء مجلس الإدارة وأقاربهم سيطرة على شركة او شركات مساهمة عامة.

**ب-بيان بعدد الأوراق المالية المملوكة من قبل الادارة العليا التنفيذية وأقاربهم:**

| عدد الأسهم |       |      |       |       |      | الجنسية | المنصب       | أعضاء الإدارة العليا التنفيذية                      |
|------------|-------|------|-------|-------|------|---------|--------------|---|
| ٢٠٢٣       |       |      | ٢٠٢٤  |       |      |         |              |   |
| أقارب      | تمثيل | شخصي | أقارب | تمثيل | شخصي |         |              |   |
| -          | -     | -    | -     | -     | -    | أردنية  | المدير العام | باسم خلف شحاده حدادين                               |
| -          | -     | -    | -     | -     | -    | أردنية  | مساعد المدير | مازن عبد الجليل عبد الجليل                          |
| -          | -     | -    | -     | -     | -    | أردنية  | نائب المدير  | صخر توفيق مخائيل الزوايده<br>(حتى تاريخ ٢٠٢٤/٠٨/٢١) |
| -          | -     | -    | -     | -     | -    | أردنية  | مساعد المدير | مصطفى ضيف الله التل<br>(من تاريخ ٢٠٢٤/٠٩/٠١)        |
| -          | -     | -    | -     | -     | -    |         |              | المجموع   |

لا يوجد لأي عضو من أعضاء الإدارة العليا التنفيذية أو أقاربهم سيطرة على شركة أو شركات مساهمة عامة.

## ١٨. ملخص عن سياسة منح المكافآت:

يوجد لدى الشركة سياسة لمنح المكافآت خاصة بمجلس الإدارة والموظفين بهدف وضع معايير وضوابط وإجراءات واضحة لتحديد مكافآت أعضاء مجلس الإدارة ولجانته وكافة الموظفين للالتزام بما تضمنه كافة التشريعات ذات العلاقة الصادرة عن الجهات الرقابية المعنية.

أ. بيان بالمزايا والمكافآت التي يتمتع بها كل من رئيس وأعضاء مجلس الإدارة لسنة ٢٠٢٤:

| الرواتب | التنقلات<br>المجلس<br>واللجان | السفر والإقامة | مكافآت | المجموع |
|---------|-------------------------------|----------------|--------|---------|
| دينار   | دينار                         | دينار          | دينار  | دينار   |
| —       | ٧,٢٠٠                         | —              | —      | ٧,٢٠٠   |
| —       | ٧,٢٠٠                         | —              | —      | ٧,٢٠٠   |
| —       | ٧,٢٠٠                         | —              | —      | ٧,٢٠٠   |
| —       | ٧,٢٠٠                         | —              | —      | ٧,٢٠٠   |
| —       | ٨,٤٠٠                         | —              | —      | ٨,٤٠٠   |
| —       | ٧,٢٠٠                         | —              | —      | ٧,٢٠٠   |
| —       | ٨,٤٠٠                         | —              | —      | ٨,٤٠٠   |
| —       | ٦,٠٠٠                         | —              | —      | ٦,٠٠٠   |
| —       | ٨,٤٠٠                         | —              | —      | ٨,٤٠٠   |
| —       | ٧,٢٠٠                         | —              | —      | ٧,٢٠٠   |
| —       | ٧٤,٤٠٠                        | —              | —      | ٧٤,٤٠٠  |

**ب- بيان بالمزايا والمكافآت التي يتمتع بها أشخاص الإدارة العليا التنفيذية لسنة ٢٠٢٤:**

| الاسم   | الجنسية | الرواتب والأجور والمكافآت | الرواتب والأجور والمكافآت | مصاريف السفر والتدريب والمؤتمرات | المجموع |
|---|---------|---------------------------|---------------------------|----------------------------------|---------|
| دينار   | دينار   | دينار                     | دينار                     | دينار                            | دينار   |
| باسم خلف شحادة حدادين / مدير عام  | أردنية  | ٢٠٩,٦٦٧                   | ١,٨١٥                     | ٥,٣٢٧                            | ٢١٦,٨٠٩ |
| مازن عبد الجليل عبد القادر عبد الجليل<br>مساعد المدير العام للشؤون الادارية والمالية    | أردنية  | ٦٨,٣٦١                    | ٦٠٠                       | ٣٩٢                              | ٦٩,٣٥٣  |
| صخر توفيق مخائيل الزوايدة<br>نائب المدير العام لشؤون العمليات<br>(حتى تاريخ ٢٠٢٤/٠٨/٢١) | أردنية  | ٥٦,٠٠٦                    | -                         | ٢٨٨                              | ٥٦,٢٩٤  |
| مصطفى ضيف الله التل<br>مساعد المدير العام للعمليات<br>(من تاريخ ٢٠٢٤/٠٩/٠١)             | أردنية  | ٢٣,٣١٥                    | -                         | -                                | ٢٣,٣١٥  |
| المجموع   |         | ٣٥٧,٣٤٩                   | ٢,٤١٥                     | ٦,٠٠٧                            | ٣٦٥,٧٧١ |

يستخدم المدير العام سيارة مذكور مصاريفها في الجدول أعلاه.

**١٩. المسؤولية المجتمعية والتبرعات:**

لقد بلغ مجموع التبرعات لعام ٢٠٢٤ مبلغ ٥٠٠ دينار وهي تبرعات لمؤسسات اجتماعية وخيرية:

| الرقم   | الجهة المتبرع لها   | المبلغ |
|---------|---------------------|--------|
| ١       | جمعية السلط الخيرية | ٥٠٠    |
| المجموع |                     | ٥٠٠    |

**٢٠. العقود والمشاريع والارتباطات التي عقدتها الشركة المصدرة مع الشركات التابعة أو الشقيقة أو الحليفة**

**أو رئيس مجلس الإدارة أو أعضاء المجلس أو المدير العام أو أي موظف في الشركة أو أقاربهم:**

لم ترتبط الشركة بأية عقود أو مشاريع مع الشركات التابعة أو الشقيقة أو الحليفة (علما بأنه لا يوجد للشركة شركات تابعة أو شقيقة أو حليفة) أو رئيس مجلس الإدارة، أو أعضاء مجلس الإدارة، أو المدير العام، أو أي موظف في الشركة أو أقاربهم سوى عقود التأمين الاعتيادية.

## ٢١. المسؤولية المجتمعية والبيئة:

### أ - مساهمة الشركة في حماية البيئة:

لا يوجد مساهمة مباشرة للشركة في حماية البيئة في هذه السنة وستسعى الشركة للمساهمة في حماية البيئة خلال السنوات القادمة. ولكن تعمل الشركة على استخدام الأجهزة الموفرة للطاقة والتقليل ما أمكن من استخدام الأوراق واستخدام ما أمكن من المواد القابلة لإعادة التدوير.

### ب - مساهمة الشركة في خدمة المجتمع والثقافة:

لقد أقر مجلس الإدارة سياسة لمساهمة الشركة في خدمة المجتمع والثقافة تهدف إلى دعم تدريب طلاب الجامعات على صناعة التأمين والتشجيع على الابتكار والبحث في مجال التأمين، وتقديم خدمات صحية للمجتمع المحلي.

### ج - البيانات المالية السنوية للسنة المالية المنتهية في ٣١ كانون الأول ٢٠٢٤ مدققة من مدققي

#### الحسابات مقارنة مع السنة السابقة وتشمل:

١. قائمة المركز المالي.
٢. قائمة الدخل والدخل الشامل.
٣. قائمة التدفق النقدي.
٤. بيان التغيرات في حقوق المساهمين.
٥. الإيضاحات حول البيانات المالية.

مرفق بنهاية هذا التقرير

### د - تقرير مدققي حسابات الشركة حول البيانات المالية السنوية للسنة المالية المنتهية

في ٣١ كانون الأول ٢٠٢٤

مرفق بنهاية هذا التقرير

#### هـ - الإقرارات:



١ - يقر مجلس إدارة الشركة بعدم وجود أي أمور جوهرية قد تؤثر على استمرارية الشركة خلال السنة المالية التالية.

٢ - يقر مجلس الإدارة بمسؤوليته عن إعداد البيانات المالية وتوفير نظام رقابة فعال في الشركة.

٣ - يقر مجلس الإدارة بعدم الحصول على أي منافع مادية أو عينية سواء كانت شخصية أو لأي من ذوي الصلة عن عام ٢٠٢٤.

|   |   |  |   |   |
|---|---|--|---|---|
| عضو   | عضو   | عضو  | نائب رئيس مجلس الإدارة  | رئيس مجلس الإدارة   |
| إيلي أنطوان خوري  | جالك نقولا قطان   | أسلمة نقولا المدانات   | رندا جورج طنوس  | سفيان عايد عيس  |
|    |    |     |     |  |
| عضو   | عضو   | عضو  | عضو   | عضو   |
| عمار "محمد هاني" الحلواني   | سعد أحمد بني هاني   | ريمون سمعان الشام  | غريس نقولا دورو   |   |
|  |  |  |  |   |

٤ - نقر نحن الموقعين أدناه بصحة ودقة واكتمال المعلومات والبيانات الواردة في التقرير السنوي:

|   |   |  |
|---|---|--|
| مساعد المدير العام<br>للشؤون المالية والإدارية<br>مازن عبد الجليل عبد الجليل        | المدير العام<br>باسم خلف حدادين   | رئيس مجلس الإدارة<br>سفيان عايد د عيس  |
|  |  |  |

## حضرات السادة المساهمين الكرام،

وبعد أن أطلعتم على تقرير مجلس الإدارة عن أعمال الشركة لعام ٢٠٢٤ فإن مجلس الإدارة ينسب لهيئتك الموقرة ما يلي:

١. تلاوة وقائع الهيئة العامة العادية بتاريخ ٢٠٢٤/١٠/٣١.
  ٢. سماع ومناقشة تقرير مجلس الإدارة عن السنة المنتهية في ٣١ كانون أول ٢٠٢٤، والمصادقة عليه.
  ٣. سماع تقرير مدققي حسابات الشركة عن السنة المالية المنتهية في ٣١ كانون أول ٢٠٢٤.
  ٤. مناقشة قائمة المركز المالي وقائمة الدخل عن السنة المالية المنتهية في ٣١ كانون أول ٢٠٢٤، والمصادقة عليها.
  ٥. إبراء ذمة مجلس الإدارة عن عام ٢٠٢٤.
  ٦. انتخاب أعضاء مجلس إدارة للدورة القادمة.
  ٧. انتخاب مدققي حسابات الشركة للسنة المالية ٢٠٢٥ وتفويض مجلس الإدارة بتحديد أتعابهم.
  ٨. أية أمور أخرى تقترح الهيئة العامة إدراجها في جدول الأعمال شريطة موافقة ١٠٪ من الأسهم الممثلة في الاجتماع.
- وفي الختام يتقدم مجلس الإدارة بالشكر إلى مساهمي وعملاء الشركة وكذلك بالشكر إلى جميع العاملين في جهاز الشركة على ما قدموه من جهد في سبيل تقدم الشركة وازدهارها.



رئيس مجلس الإدارة





## المقدمة

التزاماً بتعليمات حوكمة الشركات المساهمة قامت الشركة بالاستناد الى القوانين والتعليمات النافذة بهذا الخصوص لإعداد دليل الحوكمة وكما يلي:

- ١- قانون تنظيم أعمال التأمين رقم (١٢) لعام ٢٠٢١.
- ٢- قانون الشركات الأردني رقم (٢) لسنة (١٩٩٧) وتعديلاته.
- ٣- قانون هيئة الأوراق المالية رقم (١٨) لسنة (٢٠١٧).
- ٤- تعليمات الحوكمة الخاصة بشركات التأمين رقم (١) لسنة (٢٠٢٢) وتعديلاتها.

حيث تلتزم الشركة بتطبيق كافة المعايير والالتزام بكافة التعليمات التي تصدر عن الجهات الرقابية النازمة لأعمال قطاع التأمين كالبنك المركزي الاردني، دائرة مراقبة الشركات، هيئة الأوراق المالية، بورصة عمان، وأي جهات رقابية أخرى معنية.

وإدراكاً من مجلس إدارة الشركة لأهمية تعليمات الحوكمة والالتزام بجميع ما ورد في بنود التعليمات تقوم الشركة بالالتزام بكافة بنود تعليمات الحوكمة ويتبنى مجلس الإدارة نظاماً داخلياً يحدد صلاحيات ومسؤوليات رئيس وأعضاء مجلس الإدارة.

قامت الشركة بإعداد دليل للحوكمة حيث يتم التعديل عليه كلما اقتضت الحاجة إلى ذلك، كما اقر مجلس الإدارة بتعليمات حوكمة الشركات والإفصاح عن البنود حسب القواعد المبينة في القوانين والتعليمات أعلاه.

أ. أسماء أعضاء مجلس الإدارة الحاليين والمستقبليين خلال السنة وتحديد فيما إذا كان العضو تنفيذي أو غير تنفيذي ومستقل أو غير مستقل:

| أعضاء مجلس الإدارة وممثليهم   | تنفيذي | غير تنفيذي | مستقل | غير مستقل |
|---|--------|------------|-------|-----------|
| السيد إليي أنطوان خوري- ممثل الشركة العربية - شركة قابضة لبنان<br>الآنسة رندا جورج سليمان طنوس - ممثل الشركة العربية - شركة قابضة لبنان<br>السيدة غريس نقولا دورو- ممثل الشركة العربية - شركة قابضة لبنان | -      | غير تنفيذي | -     | غير مستقل |
| السيد سفيان عايد محمد دعيس ممثل شركة البنك الأهلي الأردني   | -      | غير تنفيذي | -     | غير مستقل |
| السيد أسامه نقولا اسبير مدانات  | -      | غير تنفيذي | -     | غير مستقل |
| السيد ريمون سمعان الشام   | -      | غير تنفيذي | مستقل | -         |
| السيد جاك نقولا يعقوب قطان  | -      | غير تنفيذي | مستقل | -         |
| السيد منير بطرس إبراهيم معشر - حتى تاريخ ٢٠٢٤/١٠/٣١   | -      | غير تنفيذي | -     | غير مستقل |
| السيد عمار محمد هاني حافظ الحلواني  | -      | غير تنفيذي | مستقل | -         |
| السيد سعد أحمد حسين بني هاني  | -      | غير تنفيذي | مستقل | -         |

ب. أسماء أعضاء مجلس الإدارة الاعتباريين خلال عام ٢٠٢٤

| أعضاء مجلس الإدارة الاعتباريين            | تنفيذي | غير تنفيذي | مستقل | غير مستقل |
|---|--------|------------|-------|-----------|
| الشركة العربية - ش.م.ل - شركة قابضة لبنان | -      | -          | -     | غير مستقل |
| شركة البنك الأهلي الأردني                 | -      | -          | -     | غير مستقل |

ج. عضويات مجالس الإدارة التي يشغلها عضو مجلس الإدارة في الشركات المساهمة العامة:

| اسم العضو  | الصفة التي يمثلها في الشركة     | العضوية التي يشغلها في الشركات المساهمة العامة   |
|--|---------------------------------|--|
| السيد أسامه نقولا اسبير مدانات                         | عضو غير تنفيذي<br>عضو غير مستقل | <ul style="list-style-type: none"> <li>الشركة الدولية للفنادق والأسواق التجارية</li> <li>الشركة العربية الدولية للفنادق</li> </ul>                         |
| السيد جاك نقولا يعقوب قطان                             | عضو غير تنفيذي<br>عضو مستقل     | <ul style="list-style-type: none"> <li>شركة مصانع الأجواخ الأردنية</li> <li>شركة الزي لصناعة الألبسة الجاهزة</li> <li>شركة مسافات للنقل المتخصص</li> </ul> |
| السيد منير بطرس إبراهيم معشر<br>(حتى تاريخ ٢٠٢٤/١٠/٣١) | عضو غير تنفيذي<br>عضو غير مستقل | <ul style="list-style-type: none"> <li>الخطوط البحرية الوطنية الأردنية</li> </ul>  |
| سعد أحمد حسين بني هاني                                 | عضو غير تنفيذي<br>عضو مستقل     | <ul style="list-style-type: none"> <li>شركة الزي لصناعة الألبسة الجاهزة</li> </ul>   |

د. المناصب التنفيذية في الشركة وأسماء الأشخاص الذين يشغلونها:

|    |   |   |
|----|---|---|
| ١  | المدير العام                                | باسم خلف شحادة حدادين   |
| ٢  | نائب المدير العام لشؤون العمليات            | صخر توفيق مخائيل الزوايده - حتى تاريخ ٢٠٢٤/٠٨/٢١  |
| ٣  | مساعد المدير العام لشؤون العمليات           | مصطفى ضيف الله التل - من تاريخ ٢٠٢٤/٠٩/٠١   |
| ٤  | مساعد المدير العام للشؤون المالية والإدارية | مازن عبد الجليل عبد القادر عبد الجليل   |
| ٥  | مدير الدائرة المالية                        | ميساء احمد محمد عطاري   |
| ٦  | مدير دائرة إعادة التأمين                    | عيسى وهيب سليم زيتون - حتى تاريخ ٢٠٢٤/١٠/٣١   |
| ٧  | مدير دائرة تكنولوجيا المعلومات              | هاشم حسين احمد المشاقي  |
| ٨  | مدير الدائرة القانونية                      | حنين غسان حنا حداد  |
| ٩  | مدير دائرة التأمين الصحي                    | وسام عدنان إبراهيم عميره - حتى تاريخ ٢٠٢٤/٠١/٣٠<br>جنان طعمه عوض النمري - من تاريخ ٢٠٢٤/٠٢/٢٥ |
| ١٠ | مدير دائرة الحريق والحوادث العامة والائتمان | حسام توفيق "محمد سعيد" أبو ريده   |
| ١١ | مدير دائرة المركبات                         | عمر سلطان إبراهيم قطيشات  |
| ١٢ | مدير دائرة التدقيق الداخلي                  | مهند جهاد أحمد أبو زايد   |
| ١٣ | مدير دائرة الحياة                           | عبد الحكيم علي احمد أبو كف  |
| ١٤ | مدير دائرة التأمينات المساندة               | هيثم حنا الياس عيسوة  |
| ١٥ | مدير دائرة البحري                           | عبد الحميد محمد عبد الحميد ابو شحوت   |
| ١٦ | مدير دائرة الدراسات الاكتوارية              | باسم يوسف نخله هنديله   |

|    |   |   |
|----|---|---|
| ١٧ | مدير دائرة حوادث المركبات                   | ابراهيم عبد الله الخضور                               |
| ١٨ | مدير دائرة الموارد البشرية                  | باسم عبد اللطيف عطالله المجالي - حتى تاريخ ٢٠٢٤/٠١/٢٩ |
| ١٩ | مدير الدائرة الإدارية                       | انتصار أكنم يعقوب سميرات - حتى تاريخ ٢٠٢٤/٦/٣         |
| ٢٠ | مدير دائرة الموارد البشرية والشؤون الإدارية | أشرف طه موسى جوده - من تاريخ ٢٠٢٤/٠٣/٣١               |
| ٢١ | مدير دائرة تطوير الاعمال                    | احمد بشير احمد بشير - حتى تاريخ ٢٠٢٤/٠٧/٣١            |

هـ. ضابط ارتباط الحوكمة في الشركة: السيدة/ ميساء محمد أحمد عطاري - المدير المالي -.

و. أسماء اللجان المنبثقة عن مجلس الإدارة:

١. لجنة التدقيق.
٢. لجنة الاستثمار.
٣. لجنة الترشيحات والمكافآت.
٤. لجنة الحوكمة والامتثال.
٥. لجنة إدارة المخاطر.

ملخص مهام اللجان المنبثقة عن مجلس الإدارة لعام ٢٠٢٤:

| اسم اللجنة   | مهام اللجنة   |
|--------------|---|
| لجنة التدقيق | <p>١. مراجعة نطاق ونتائج ومدى كفاية التدقيق الداخلي والخارجي لشركة التأمين، ومراجعة القضايا المحاسبية ذات الأثر الجوهري على البيانات المالية للشركة، ومراجعة أنظم الضبط والرقابة الداخلية في الشركة.</p> <p>٢. دراسة العروض المقدمة من مكاتب المحاسبين القانونيين الخارجيين والتأكد من استيفائها للشروط الواردة في التعليمات النافذة ذات العلاقة وتقديم التوصيات لمجلس الإدارة بخصوص العرض الأفضل من حيث الكفاءة المهنية وجودة خدمة التدقيق والأنعاب وشروط التعاقد ليتمكن مجلس الإدارة من اتخاذ القرار المناسب من أجل ترشيح أحد هذه العروض للهيئة العامة، على أن تأخذ اللجنة في الاعتبار أي أعمال أخرى سكلف المحاسب القانوني الخارجي بها خارج نطاق التدقيق.</p> <p>٣. دراسة مدى استقلالية المحاسب القانوني الخارجي عند التقدم بعرضه ومراقبة استقلالية وموضوعية مكتب وفريق التدقيق سنوياً خلال مدة خدمة التدقيق، ورفع توصياتها لمجلس الإدارة بالخصوص .</p> <p>٤. مراجعة ومراقبة الإجراءات التي تمكن موظفي شركة التأمين من الإبلاغ بشكل سري عن أي خلل في التقارير المالية أو أي أمور أخرى، وعلى اللجنة أن تضمن وجود الترتيبات اللازمة للتحقيق المستقل والتأكد من متابعة نتائج التحقيق ومعالجتها بموضوعية.</p> <p>٥. التحقق من وجود تنسيق بين أعمال المحاسبين القانونيين الخارجيين في المهام والأعمال المكلفين بها في حال وجود أكثر من محاسب قانوني خارجي لشركة التأمين.</p> <p>٦. مراجعة الملاحظات الواردة في تقارير البنك المركزي وتقارير المحاسب القانوني الخارجي وتقارير الخبير الاكتواري، ومتابعة الإجراءات المتخذة بشأنها.</p> |

|   |                              |
|---|------------------------------|
| <p>٧. دراسة خطة التدقيق الداخلي السنوية ومراجعة الملاحظات الواردة في تقارير التدقيق الداخلي ومتابعة الإجراءات المتخذة بشأنها.</p> <p>٨. التأكد من دقة الإجراءات المحاسبية والمالية والرقابية وسلامتها ومدى التقيد بها.</p> <p>٩. التحقق من مراجعة البيانات المالية من قبل دائرة التدقيق الداخلي قبل عرضها على مجلس إدارة الشركة والتحقق بصفة خاصة من الالتزام بمتطلبات البنك المركزي.</p> <p>١٠. التأكد من تقيد الشركة بالقوانين والأنظمة والتعليمات والقرارات التي تخضع لها أعمال الشركة وأنشطتها.</p> <p>١١. الاجتماع مع المحاسب القانوني الخارجي والاكنتوري على الأقل مرتين سنوياً والاجتماع مع مدير التدقيق الداخلي بشكل ربع سنوي، وذلك دون وجود مدير عام الشركة أو نائبه أو مساعده.</p> <p>١٢. الاجتماع مع مدير إدارة المخاطر والامتثال في شركة التأمين مرة واحدة على الأقل سنوياً.</p> <p>١٣. التحقق من تقيد دائرة التدقيق الداخلي بالمعايير الدولية للممارسة المهنية للتدقيق الداخلي الصادرة عن جمعية المدققين الداخليين، بما في ذلك إجراء تقيييم خارجية مستقلة لنشاط التدقيق الداخلي مرة واحدة كل خمس سنوات على الأقل وتزويد البنك المركزي بنسخة من نتائج هذه التقيييم.</p> <p>١٤. التوصية إلى مجلس إدارة الشركة بالموافقة على تعيين، استقالة، أو إقالة مدير التدقيق الداخلي في الشركة.</p> <p>١٥. رفع محاضر اجتماعاتها والتقارير التي تعدها لمجلس إدارة الشركة.</p> <p>١٦. التحقق من عدم تكليف موظفي التدقيق الداخلي بأي مهام تنفيذية.</p> |                              |
| <p>١. وضع استراتيجية وسياسة الاستثمار ورفع التوصية بشأنها لمجلس الإدارة لاعتمادها من قبله.</p> <p>٢. مراجعة ومراقبة القرارات الاستثمارية وموافقتها لحدود الاستثمار المسموح بها لأنواع الاستثمارات المختلفة التي وافق عليها مجلس الإدارة.</p> <p>٣. مراجعة السياسة الاستثمارية في شركة التأمين بشكل دوري للتأكد من أن منهجية إدارة المخاطر ملائمة معها.</p> <p>٤. التعاون مع لجنة التدقيق لتحديد نطاق إجراءات التدقيق، للتأكد من شمولها لكافة الأنشطة الاستثمارية وقدرتها على الكشف عن نقاط الضعف في الرقابة الداخلية وعيوب النظم التشغيلية.</p> <p>٥. تحديد طبيعة التقارير المطلوب عرضها على مجلس الإدارة وصلاحيه إعدادها ومراجعتها، ووضع أسس أعداد التقارير ودوريتها مع ضرورة تضمينها حالات الانحراف والإجراءات التصحيحية .</p> <p>٦. تقوم هذه اللجنة بتقديم التوصيات بشأن سياسات وطرق الاستثمار المتبعة من قبل الإدارة بما يتناسب مع الأهداف الإستراتيجية للشركة .</p> <p>٧. عمل مراجعة مستقلة لعروض الاستثمار الرئيسية التي يقوم بإعدادها المدير العام وإعطاء التوصيات المناسبة بها.</p>   | <p><b>لجنة الاستثمار</b></p> |

|   |                                 |
|---|---------------------------------|
| <p>٨. توفير قناة اتصال مباشرة بين مجلس الإدارة والمدير العام ومجموعات تقييم الاستثمارات والمستشارين والمدراء العموميين لشركات التقييم المستقلة والمستشارين حسيما هو ملائم.</p> <p>٩. مراجعة تقييم الاستثمار أو عدم الاستثمار المقدمة من المدير العام متضمنة كافة المستندات الداعمة، وتتضمن هذه المراجعة ما يلي:</p> <ul style="list-style-type: none"> <li>• مراجعة التوقعات المالية وتقييم موثوقية المعلومات المقدمة لدعم هذه التوقعات المالية.</li> <li>• تقييم كفاءة العمليات والأدوات المالية المطبقة في إعداد هذه التوقعات.</li> <li>• حضور الاجتماعات مع المدير العام ومجموعات التقييم والمستشارين.</li> <li>• مناقشة الأفكار بين الأعضاء حول مقترح استثماري معين وفقاً لإستراتيجية الشركة.</li> </ul> <p>١٠. مناقشة وتقييم المخاطر المالية وغير المالية المرتبطة بالاستثمارات من خلال مناقشة المخاطر المشار إليها في عرض الاستثمار وغيرها من المخاطر التي يبرزها أعضاء اللجنة. ويمكن للجنة الحصول على المساعدة من مدير التدقيق لتقييم المخاطر المرتبطة بالمقترح الاستثماري.</p> <p>١١. مناقشة الأمور التالية ذات الصلة بالمدير العام:</p> <ul style="list-style-type: none"> <li>• أية حالات تحصل فيها الإدارة على "رأي ثانٍ" بخصوص مقترحات الاستثمار.</li> <li>• رؤى الرئيس التنفيذي والمدير العام بخصوص المقترح الاستثماري.</li> </ul> <p>١٢. مناقشة كفاءة مجموعة تقييم الاستثمارات والمستشار وجودة المستندات التي يقدمونها لدعم المقترح الاستثماري.</p> <p>١٣. الحصول على آراء ثانية مستقلة من مجموعات أخرى مثل مستشارين ماليين أو محامين أو مراجعين أو خبراء آخرون في قطاع التأمين.</p> <p>١٤. دراسة تأثير الضريبة وأي أمور أخرى ذات صلة بوزارة التجارة أو هيئة الأوراق المالية أو أي جهة حكومية أخرى.</p> <p>١٥. وضع إجراءات للسرية وقضايا ضبط الجودة الأخرى والتي يمكن أن تؤدي إلى تحسين الثقة في عمليات تقييم الاستثمارات.</p> <p>١٦. وضع استراتيجيات استثمار ومخاطر وحدود الاستثمار تبعاً للمجال أو القطاع ووفقاً لتوجيهات مجلس الإدارة والإستراتيجية العامة للشركة.</p> <p>١٧. تصدر اللجنة قراراً بالتوصية بالاستثمار للحصول على اعتماد مجلس الإدارة. يرسل المدير العام القرار إلى كافة أعضاء مجلس الإدارة.</p> <p>١٨. يعتمد مجلس الإدارة تلقائياً قرار الاستثمار الذي تصدره اللجنة ما لم يبدي أي من أعضاء المجلس تحفظات حول المقترح الاستثماري ويدعون لاجتماع لمجلس الإدارة لرفض توصية اللجنة.</p> |                                 |
| <p>١. إعداد سياسة ملائمة أعضاء مجلس الإدارة والتوصية بها لمجلس الإدارة.</p> <p>٢. التحقق من انطباق شروط الملاءمة الواردة في قانون تنظيم أعمال التأمين وتعليمات الحوكمة الخاصة بشركات التأمين قبل قيامها بترشيح أي شخص لعضوية مجلس</p>   | <p>لجنة الترشيحات والمكافآت</p> |

|   |                                      |
|---|--------------------------------------|
| <p>الإدارة، وفي حال إعادة ترشيح العضو على اللجنة أن تؤخذ بالاعتبار عدد مرات حضوره وفاعلية مشاركته في اجتماعات مجلس الإدارة.</p> <p>٣. تقديم التوصية إلى مجلس الإدارة بالموافقة على تعيين واستقالة أو إقالة أي من أعضاء الإدارة التنفيذية العليا.</p> <p>٤. التأكد من مشاركة أعضاء مجلس الإدارة في ورشات عمل أو ندوات تتعلق بالتأمين وبالأخص إدارة المخاطر والحوكمة وأخر تطورات أعمال التأمين.</p> <p>٥. التأكد من استقلالية الأعضاء المستقلين وفقاً لما نصت عليه تعليمات الحوكمة الخاصة بشركات التأمين ومراجعة ذلك بشكل سنوي، وإعلام البنك المركزي في حالة انتفاء صفة الاستقلالية عن أي عضو منهم.</p> <p>٦. اتباع أسس محددة ومعتمدة في تقييم أداء مجلس الإدارة والمدير العام، بحيث يكون معيار تقييم الأداء موضوعياً.</p> <p>٧. التأكد من وجود سياسة منح المكافآت لشركة التأمين ومن تطبيق هذه السياسة ومراجعتها بصورة دورية، كما توصي اللجنة لمجلس الإدارة بتحديد رواتب المدير العام وباقي الموظفين الرئيسيين ومكافآتهم امتيازاتهم الأخرى.</p>   |                                      |
| <p>١. التوجيه والإشراف على إعداد دليل الحوكمة وتحديثه ومراقبة تطبيقه.</p> <p>٢. إعداد تقرير الحوكمة وتقديمه إلى مجلس الإدارة.</p> <p>٣. متابعة الامتثال للتشريعات النافذة ذات العلاقة بالشركة وبأعمالها واتخاذ الإجراءات اللازمة لتحقيق ذلك، والتنسيق مع الدائرة المكلفة بالامتثال في الشركة لوضع أسس فعالة للامتثال بها.</p> <p>٤. الإشراف على ضمان وجود كوادر كافية ومؤهلة ومدرية في الدائرة المكلفة بمهام الامتثال في الشركة وضمان استقلاليته وعدم تكليفها بأي مهام تنفيذية يومية.</p> <p>٥. الإشراف والرقابة على أسس الامتثال في الشركة من خلال التقارير التي ترفعها إلى مجلس الإدارة.</p> <p>٦. مراجعة سياسة الامتثال المعدة من قبل الدائرة المكلفة بالامتثال في شركة التأمين، والتي تضمن امتثال الشركة لجميع التشريعات النافذة ذات العلاقة بها وبأعمالها، وتعالج أية مهام أو مسؤوليات جديدة تطرأ على الامتثال، والتوصية بها لاعتمادها من قبل مجلس الإدارة.</p> <p>٧. مراجعة تقارير الامتثال الصادرة عن الدائرة المكلفة بالامتثال وإصدار التوصيات إلى مجلس الإدارة بناء عليها وبعد دراستها.</p> <p>٨. إصدار التوصيات إلى مجلس الإدارة بخصوص أية تشريعات مستجدة صادرة عن الجهات الرقابية وكيفية تطبيقها.</p> <p>٩. تقييم درجة الفعالية التي تدير بها الشركة مخاطر عدم الامتثال ودورية هذا التقييم ومراجعتها عند إجراء أية تغييرات عليها.</p> <p>١٠. تقديم التوصية إلى مجلس الإدارة بالموافقة على تعيين واستقالة أو إقالة مدير الامتثال في الشركة.</p> | <p><b>لجنة الحوكمة والامتثال</b></p> |
| <p>١. المراجعة الدورية لمنهجية واستراتيجية إدارة المخاطر لشركة التأمين ورفع التوصية بشأنهم لمجلس الإدارة لاعتمادهم من قبله.</p>   | <p><b>لجنة إدارة المخاطر</b></p>     |

|   |  |
|---|--|
| <p>٢. الإشراف على ضمان وجود كوادرات كافية ومؤهلة ومدرّبة في الدائرة المكلفة بمهام إدارة المخاطر في شركة التأمين وضمان استقلاليتها وعدم تكليفها بأي مهام تنفيذية يومية.</p> <p>٣. مواكبة التطورات التي تؤثر على إدارة المخاطر بشركة التأمين، ورفع تقارير دورية عنها إلى مجلس إدارتها.</p> <p>٤. التحقق من عدم وجود انحرافات في مستوى المخاطر الفعلية التي تتعرض لها شركة التأمين عن مستوى المخاطر المقبولة التي وافق عليها مجلس إدارتها، ورفع تقارير بذلك لمجلس الإدارة ومتابعة معالجتها في حال حدوثها.</p> <p>٥. تهيئة الظروف المناسبة التي تضمن التعرف على المخاطر ذات الأثر الجوهري، وأي أنشطة تقوم بها شركة التأمين يمكن أن تعرضها لمخاطر أكبر من مستوى المخاطر المقبولة، ورفع تقارير بذلك إلى مجلس الإدارة ومتابعة معالجتها.</p> <p>٦. تقديم التوصية إلى مجلس الإدارة بالموافقة على تعيين أو استقالة أو إقالة مدير إدارة المخاطر في شركة التأمين.</p> |  |
|---|--|

#### تتمتع اللجان بالصلاحيات التالية:

١- طلب أي بيانات أو معلومات من موظفي الشركة الذين يتوجب عليهم التعاون لتوفير هذه المعلومات بشكل كامل ودقيق.

٢- طلب المشورة القانونية أو المالية أو الإدارية أو الفنية من أي مستشار خارجي.

٣- طلب حضور أي موظف في الشركة للحصول على أي إيضاحات ضرورية.



ز. اسم رئيس وأعضاء لجنة التدقيق ونبذة عن مؤهلاتهم وخبراتهم المتعلقة بالأمور المالية والمحاسبية وعدد اجتماعات اللجنة خلال السنة مع بيان الأعضاء الحاضرين:

| أعضاء اللجنة                                   | المؤهل العلمي                 | الخبرات   |
|--|-------------------------------|---|
| السيد ريمون سمعان الشام<br>(رئيس لجنة التدقيق) | ماجستير إدارة أعمال           | المناصب التي يشغلها:<br>- عضو مجلس إدارة عدة شركات تأمين عربية.<br>كما شغل منصب الرئيس التنفيذي أدير للتأمين وإعادة التأمين - لبنان، ومنصب المدير العام وعضو مجلس إدارة شركة بانكرز للتأمين - لبنان، ومنصب القائم بأعمال المدير عام الشركة الاتحاد الوطني في لبنان والإمارات العربية المتحدة ورئيس مجلس إدارة والمدير التنفيذي لشركة Allianz مصر. |
| السيد عمار محمد الحلواني                       | ماجستير إدارة أعمال           | مستشار مجلس إدارة شركة التأمين العربية التعاونية - المملكة العربية السعودية   |
| السيدة غريس نقولا دورو                         | دبلوم في القانون العام والخاص | مستشار قانوني - الشركة العربية - لبنان  |

| عدد اجتماعات لجنة التدقيق خلال العام ٢٠٢٤ |                           |                           |                           |                           |                           |                           |                           |                           |                           |                           |                           | الاعضاء            |
|---|---------------------------|---------------------------|---------------------------|---------------------------|---------------------------|---------------------------|---------------------------|---------------------------|---------------------------|---------------------------|---------------------------|--------------------|
| (١٢)                                      | (١١)                      | (١٠)                      | (٩)                       | (٨)                       | (٧)                       | (٦)                       | (٥)                       | (٤)                       | (٣)                       | (٢)                       | (١)                       |                    |
| ✓   | ✓                         | ✓                         | ✓                         | ✓                         | ✓                         | ✓                         | ✓                         | ✓                         | ✓                         | ✓                         | ✓                         | ريمون سمعان الشام  |
| عبر وسائل التواصل المرئية                 | عبر وسائل التواصل المرئية | عبر وسائل التواصل المرئية | عبر وسائل التواصل المرئية | عبر وسائل التواصل المرئية | عبر وسائل التواصل المرئية | عبر وسائل التواصل المرئية | عبر وسائل التواصل المرئية | عبر وسائل التواصل المرئية | عبر وسائل التواصل المرئية | عبر وسائل التواصل المرئية | عبر وسائل التواصل المرئية |                    |
| ✓   | ✓                         | ✓                         | ✓                         | ✓                         | ✓                         | ✓                         | ✓                         | ✓                         | ✓                         | ✓                         | ✓                         | عمار محمد الحلواني |
| عبر وسائل التواصل المرئية                 | عبر وسائل التواصل المرئية | عبر وسائل التواصل المرئية | عبر وسائل التواصل المرئية | عبر وسائل التواصل المرئية | عبر وسائل التواصل المرئية | عبر وسائل التواصل المرئية | عبر وسائل التواصل المرئية | عبر وسائل التواصل المرئية | عبر وسائل التواصل المرئية | عبر وسائل التواصل المرئية | عبر وسائل التواصل المرئية |                    |
| ✓   | ✓                         | ✓                         | ✓                         | -                         | ✓                         | ✓                         | ✓                         | ✓                         | ✓                         | ✓                         | ✓                         | غريس نقولا دورو    |
| عبر وسائل التواصل المرئية                 | عبر وسائل التواصل المرئية | عبر وسائل التواصل المرئية | عبر وسائل التواصل المرئية | -                         | عبر وسائل التواصل المرئية | عبر وسائل التواصل المرئية | عبر وسائل التواصل المرئية | عبر وسائل التواصل المرئية | عبر وسائل التواصل المرئية | عبر وسائل التواصل المرئية | عبر وسائل التواصل المرئية |                    |

- عدد اجتماعات لجنة التدقيق والحضور: تم عقد ١٢ اجتماع خلال عام ٢٠٢٤
- اجتمعت لجنة التدقيق مع مدقق الحسابات الخارجي اربعة مرات خلال عام ٢٠٢٤.



ح. اسم رئيس وأعضاء لجنة الترشيحات والمكافآت وعدد اجتماعات اللجنة خلال السنة مع بيان الأعضاء الحاضرين:

| أعضاء اللجنة                               | اجتماع رقم (١)            | اجتماع رقم (٢)            |
|--|---------------------------|---------------------------|
| السيد أسامة نقولا اسبير مدانات (رئيس لجنة) | ✓                         | ✓                         |
|  | عبر وسائل التواصل المرئية | عبر وسائل التواصل المرئية |
| السيد إيلي أنطوان خوري                     | ✓                         | ✓                         |
|  | عبر وسائل التواصل المرئية | عبر وسائل التواصل المرئية |
| السيد سعد بني هاني                         | ✓                         | ✓                         |
|  | عبر وسائل التواصل المرئية | عبر وسائل التواصل المرئية |

ط. اسم رئيس وأعضاء لجنة الاستثمار وعدد اجتماعات اللجنة خلال السنة مع بيان الأعضاء الحاضرين:

| أعضاء اللجنة                             | اجتماع رقم (١) | اجتماع رقم (٢)            | اجتماع رقم (٣)            | اجتماع رقم (٤)            | اجتماع رقم (٥)            |
|--|----------------|---------------------------|---------------------------|---------------------------|---------------------------|
| السيد جاك يعقوب نقولا قطان (رئيس اللجنة) | ✓              | ✓                         | ✓                         | ✓                         | ✓                         |
|  | وجاهي          | عبر وسائل التواصل المرئية | عبر وسائل التواصل المرئية | عبر وسائل التواصل المرئية | عبر وسائل التواصل المرئية |
| السيد أسامة نقولا مدانات                 | ✓              | ✓                         | ✓                         | ✓                         | ✓                         |
|  | وجاهي          | عبر وسائل التواصل المرئية | عبر وسائل التواصل المرئية | عبر وسائل التواصل المرئية | عبر وسائل التواصل المرئية |
| السيد باسم خلف شحادة حدادين              | ✓              | ✓                         | ✓                         | ✓                         | ✓                         |
|  | وجاهي          | عبر وسائل التواصل المرئية | عبر وسائل التواصل المرئية | عبر وسائل التواصل المرئية | عبر وسائل التواصل المرئية |

ي. اسم رئيس وأعضاء لجنة الحوكمة والامتثال وعدد اجتماعات اللجنة خلال السنة مع بيان الأعضاء الحاضرين:

| أعضاء اللجنة                           | اجتماع رقم (١)            | اجتماع رقم (٢)            |
|--|---------------------------|---------------------------|
| السيد عمار محمد الحلواني (رئيس اللجنة) | ✓                         | ✓                         |
|  | عبر وسائل التواصل المرئية | عبر وسائل التواصل المرئية |
| السيد سفيان عايد دعيس                  | ✓                         | ✓                         |
|  | عبر وسائل التواصل المرئية | عبر وسائل التواصل المرئية |
| السيد جاك يعقوب نقولا قطان             | ✓                         | ✓                         |
|  | عبر وسائل التواصل المرئية | عبر وسائل التواصل المرئية |

ك. اسم رئيس وأعضاء لجنة إدارة المخاطر وعدد اجتماعات اللجنة خلال السنة مع بيان الأعضاء الحاضرين:

| أعضاء اللجنة                          | اجتماع<br>رقم (١)         | اجتماع<br>رقم (٢)         |
|---------------------------------------|---------------------------|---------------------------|
| السيد سعد احمد بني هاني (رئيس اللجنة) | ✓                         | ✓                         |
|                                       | عبر وسائل التواصل المرئية | عبر وسائل التواصل المرئية |
| السيد إيلي أنطوان خوري                | -                         | ✓                         |
|                                       | -                         | عبر وسائل التواصل المرئية |
| الآنسة رندا جورج سليمان طنوس          | ✓                         | ✓                         |
|                                       | عبر وسائل التواصل المرئية | عبر وسائل التواصل المرئية |

ل. عدد اجتماعات مجلس الإدارة خلال السنة مع بيان الأعضاء الحاضرين:

| اجتماعات مجلس الإدارة خلال سنة ٢٠٢٤ - ست اجتماعات |                           |                           |                           |                           |                           | أسم عضو المجلس                                      |
|---|---------------------------|---------------------------|---------------------------|---------------------------|---------------------------|---|
| (٦)   | (٥)                       | (٤)                       | (٣)                       | (٢)                       | (١)                       |   |
| ✓   | ✓                         | ✓                         | ✓                         | ✓                         | ✓                         | السيد سفيان عايد محمد دعيس                          |
| عبر وسائل التواصل المرئية                         | وجاهي                     | وجاهي                     | عبر وسائل التواصل المرئية | عبر وسائل التواصل المرئية | وجاهي                     |   |
| ✓   | ✓                         | ✓                         | ✓                         | ✓                         | ✓                         | الآنسة رندا جورج سليمان طنوس                        |
| عبر وسائل التواصل المرئية                         | وجاهي                     | وجاهي                     | عبر وسائل التواصل المرئية | وجاهي                     | عبر وسائل التواصل المرئية |   |
| ✓   | ✓                         | ✓                         | ✓                         | ✓                         | ✓                         | السيد جاك نقولا يعقوب قطان                          |
| وجاهي   | وجاهي                     | وجاهي                     | عبر وسائل التواصل المرئية | وجاهي                     | وجاهي                     |   |
| ✓   | ✓                         | ✓                         | ✓                         | ✓                         | ✓                         | السيد أسامه نقولا اسبير مدانات                      |
| عبر وسائل التواصل المرئية                         | وجاهي                     | وجاهي                     | عبر وسائل التواصل المرئية | عبر وسائل التواصل المرئية | وجاهي                     |   |
| ✓   | ✓                         | ✓                         | ✓                         | ✓                         | ✓                         | السيد ريمون سمعان الشام                             |
| عبر وسائل التواصل المرئية                         | عبر وسائل التواصل المرئية | عبر وسائل التواصل المرئية | عبر وسائل التواصل المرئية | عبر وسائل التواصل المرئية | عبر وسائل التواصل المرئية |   |
| ✓   | ✓                         | ✓                         | ✓                         | ✓                         | ✓                         | السيدة غريس نقولا دورو                              |
| عبر وسائل التواصل المرئية                         | عبر وسائل التواصل المرئية | عبر وسائل التواصل المرئية | عبر وسائل التواصل المرئية | عبر وسائل التواصل المرئية | عبر وسائل التواصل المرئية |   |
| ✓   | ✓                         | ✓                         | ✓                         | ✓                         | ✓                         | السيد إيلي أنطون خوري                               |
| عبر وسائل التواصل المرئية                         | عبر وسائل التواصل المرئية | عبر وسائل التواصل المرئية | عبر وسائل التواصل المرئية | عبر وسائل التواصل المرئية | عبر وسائل التواصل المرئية |   |
| ✓   | ✓                         | ✓                         | ✓                         | ✓                         | ✓                         | السيد منير بطرس إبراهيم معشر (حتى تاريخ ٢٠٢٤/١٠/٣١) |
| -   | -                         | وجاهي                     | عبر وسائل التواصل المرئية | وجاهي                     | عبر وسائل التواصل المرئية |   |
| -   | -                         | ✓                         | ✓                         | ✓                         | ✓                         | السيد سعد أحمد حسين بني هاني                        |
| عبر وسائل التواصل المرئية                         | وجاهي                     | وجاهي                     | عبر وسائل التواصل المرئية | عبر وسائل التواصل المرئية | وجاهي                     |   |
| ✓   | ✓                         | ✓                         | ✓                         | ✓                         | ✓                         | السيد عمار "محمد هاني" حافظ الحلواني                |
| عبر وسائل التواصل المرئية                         | عبر وسائل التواصل المرئية | عبر وسائل التواصل المرئية | عبر وسائل التواصل المرئية | عبر وسائل التواصل المرئية | وجاهي                     |   |

## م. حقوق أصحاب المصالح:

يجب توفير آلية محددة لضمان التواصل مع أصحاب المصالح وذلك من خلال الإفصاح وتوفير المعلومات ذات دلالة حول أنشطة الشركة لإصحاب المصالح من خلال الآتي:

١. اجتماعات الهيئة العامة.
٢. التقرير السنوي.
٣. التقارير الربع سنوية بحيث تحتوي على معلومات مالية.
٤. الموقع الإلكتروني للشركة.

## الدوائر المكلفة بإدارة المخاطر والامتثال

### • هيكلها:

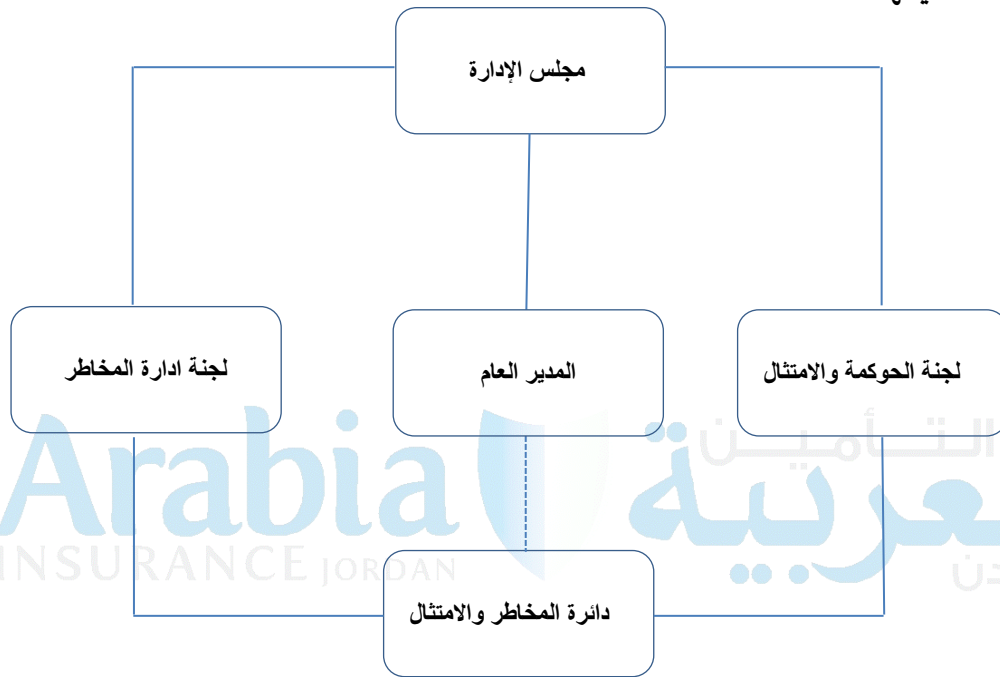

### • طبيعة عملياتها

#### الامتثال:

١. رفع تقارير دورية إلى لجنة الحوكمة والامتثال، بما يخص النتائج التي تم التوصل إليها في حال حدوث مخالفة لأي من التشريعات النافذة ذات العلاقة أو أي من السياسات المتعلقة بعمل الشركة، مع وضع التوصيات اللازمة للحد من المخاطر المترتبة على ذلك، وإرسال نسخة عن تلك التقارير إلى المدير العام.
٢. تقديم التوصيات إلى الموظفين الرئيسيين المعنيين بخصوص المشاريع الخاصة بأي منتجات أو خدمات جديدة يتوقع أن تطرحها الشركة، ومراجعتها للتأكد من انسجامها مع التشريعات النافذة ذات العلاقة، بالإضافة إلى تقديم التوصيات إلى الموظفين الرئيسيين بخصوص السياسات والإجراءات المنظمة لأعمال وعمليات الشركة.
٣. نشر الوعي والثقافة لدى جميع الموظفين العاملين في الشركة بخصوص الامتثال، وإبلاغهم بواجباتهم فيما يتعلق بالتشريعات النافذة ذات العلاقة والمسؤوليات المترتبة عليهم في حال مخالفتها، والإبلاغ عن أية مخالفات أو انتهاكات للقوانين أو الأنظمة أو التعليمات أو القرارات أو الممارسات السليمة والأمانة أو عدم توافق أي ممارسات مع إجراءات العمل التي تم وضعها لمدير الامتثال في الشركة.
٤. عرض جميع التشريعات، السياسات، الإجراءات، الاتفاقيات والإعلانات الخاصة بأعمال وعمليات الشركة على الموظفين العاملين فيها وتوجيههم بخصوصها.

٥. التنسيق مع دوائر الشركة ذات العلاقة لمتابعة تزويد الجهات الرقابية بالمتطلبات الواردة في التشريعات النافذة ذات العلاقة وفقاً للمواعيد المحددة فيها.

#### إدارة المخاطر:

١. مراجعة منهجية إدارة مخاطر شركة التأمين بالتنسيق مع لجنة إدارة المخاطر في الشركة.
٢. تنفيذ استراتيجية إدارة مخاطر شركة التأمين وتطوير سياسات وإجراءات عمل لإدارة كافة أنواع المخاطر.
٣. تطوير منهجيات لتحديد وقياس ومراقبة وضبط كل نوع من أنواع المخاطر.
٤. رفع تقارير لمجلس الإدارة من خلال لجنة إدارة المخاطر وتزويد أعضاء الإدارة التنفيذية العليا بنسخة منه، بحيث تتضمن التقارير معلومات عن منظومة المخاطر الفعلية لكافة أنشطة شركة التأمين بالمقارنة مع وثيقة المخاطر المقبولة، ومتابعة معالجة الانحرافات السلبية.
٥. التحقق من تكامل آليات قياس المخاطر مع أنظمة المعلومات الإدارية المستخدمة.
٦. دراسة وتحليل كافة أنواع المخاطر التي تواجهها شركة التأمين.
٧. تقديم التوصيات للجنة إدارة المخاطر عن تعرض شركة التأمين للمخاطر، وتسجيل حالات الاستثناءات من سياسة إدارة المخاطر.
٨. توفير المعلومات اللازمة حول مخاطر شركة التأمين، لاستخدامها لأغراض الإفصاح.

يقر رئيس مجلس الإدارة بصحة واكتمال المعلومات والبيانات الواردة في تقرير الحوكمة.

رئيس مجلس الإدارة

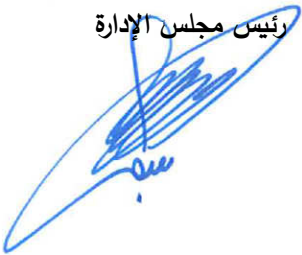

شركة التأمين العربية - الأردن المساهمة العامة المحدودة

القوائم المالية

٣١ كانون الأول ٢٠٢٤

## تقرير مدقق الحسابات المستقل الى مساهمي شركة التأمين العربية - الأردن المساهمة العامة المحدودة عمان- المملكة الأردنية الهاشمية

### تقرير حول تدقيق القوائم المالية

#### الرأي

لقد قمنا بتدقيق القوائم المالية لشركة التأمين العربية - الأردن المساهمة العامة المحدودة (الشركة) والتي تتكون من قائمة المركز المالي كما في ٣١ كانون الأول ٢٠٢٤ وقائمة الدخل وقائمة الدخل الشامل وقائمة التغيرات في حقوق الملكية وقائمة التدفقات النقدية للسنة المنتهية في ذلك التاريخ والايضاحات حول القوائم المالية والمعلومات المتعلقة بالسياسات المحاسبية الجوهرية.

في رأينا، إن القوائم المالية المرفقة تُظهر بعدالة، من كافة النواحي الجوهرية، المركز المالي للشركة كما في ٣١ كانون الأول ٢٠٢٤ وأداءها المالي وتدفقاتها النقدية للسنة المنتهية في ذلك التاريخ وفقاً لمعايير التقارير المالية الدولية - المعايير المحاسبية (IFRS Accounting Standards) الصادرة عن مجلس معايير المحاسبة الدولية (IASB).

#### أساس الرأي

لقد قمنا بتدقيقنا وفقاً للمعايير الدولية للتدقيق، إن مسؤولياتنا وفقاً لهذه المعايير مفصلة أكثر ضمن بند مسؤولية مدقق الحسابات عن تدقيق القوائم المالية الواردة في تقريرنا هذا. نحن مستقلون عن الشركة وفقاً لقواعد السلوك المهني للمحاسبين القانونيين (بما في ذلك معايير الاستقلالية الدولية) الصادرة عن المجلس الدولي لمعايير السلوك المهني للمحاسبين بالإضافة إلى متطلبات السلوك المهني الأخرى الملائمة لتدقيق القوائم المالية في الأردن، وقد التزمنا بمتطلبات السلوك المهني ومتطلبات المجلس الدولي لمعايير السلوك المهني للمحاسبين. لقد قمنا بالحصول على أدلة تدقيق كافية وملائمة و توفر أساساً لإبداء الرأي.

#### فقرة تأكيدية

دون التحفظ في رأينا، نلفت الانتباه الى إيضاح رقم (٤٢) حول القوائم المالية، بلغت نسبة هامش الملاءة الشركة ١٤٤ ٪ كما في ٣١ كانون الأول ٢٠٢٤ وهي أقل من النسبة المقررة من قبل إدارة التأمين والبالغة ١٥٠ ٪.

#### أمور التدقيق الهامة

إن أمور التدقيق الهامة هي تلك الأمور التي وفقاً لاجتهادنا المهني كانت الأكثر جوهرية خلال تدقيق القوائم المالية للسنة الحالية. لقد تمت دراسة هذه الأمور ضمن الإطار الكلي لتدقيق القوائم المالية لإبداء رأينا حول هذه القوائم ولا نبدي رأياً منفصلاً حول هذه الأمور. تم وصف إجراءات التدقيق المتعلقة بكل امر من الأمور المشار إليها ادناه.

لقد قمنا بالمهام المذكورة في فقرة مسؤولية مدقق الحسابات والمتعلقة بتدقيق القوائم المالية . بالإضافة لكافة الأمور المتعلقة بذلك. بناء عليه فإن تدقيقنا يشمل تنفيذ الإجراءات التي تم تصميمها للاستجابة لتقييمنا لمخاطر الأخطاء الجوهرية في القوائم المالية. ان نتائج إجراءات التدقيق التي قمنا بها، بما في ذلك الإجراءات المتعلقة بمعالجة الأمور المشار إليها انهاء، توفر أساسا لرأينا حول تدقيق القوائم المالية المرفقة.

| ١- الاعتراف بإيرادات عقود التأمين  | كيف تم معالجة أمر التدقيق المهم   |
|--|---|
| <p>تعتبر الإيرادات من الأمور الهامة لتحديد ربحية الشركة، كذلك هناك مخاطر قد تنتج عن الاعتراف الخاطئ بالإيرادات وتحديدًا فيما يتعلق بإجراءات تحميل الفترة بإيراداتها. هذا وقد بلغت إيرادات عقود التأمين ٢٩,٧٠٦,٣٧٢ دينار للسنة المنتهية في ٣١ كانون الأول ٢٠٢٤.</p> | <p>تضمنت إجراءات التدقيق التي قمنا بها ما يلي:</p> <ul style="list-style-type: none"> <li>- تقييم السياسات المحاسبية المتبعة للاعتراف بإيرادات الشركة وتقييم اتباع السياسات بما يتوافق مع معيار التقارير المالية الدولي رقم (١٧).</li> <li>- فحص إجراءات الرقابة للشركة على الاعتراف بالإيرادات بالإضافة الى إجراءات الرقابة الرئيسية على هذه الإيرادات.</li> <li>- اختيار ودراسة عينة من عقود التأمين قبل وبعد تاريخ القوائم المالية للتأكد من انه تم الاعتراف بالإيرادات في الفترات الصحيحة.</li> <li>- إجراءات تحليلية على حسابات الإيرادات حسب نشاط الأعمال</li> <li>- إعادة احتساب الإيرادات لكل نشاط من أنشطة الأعمال باستخدام البيانات المستخرجة من أنظمة الشركة وتكاليف الاستحواذ بناء على النمط المتوقع للعقود، كذلك فحص عينة من المعاملات وربطها مع السياسات ذات الصلة لتقييم مدى دقة البيانات المستخرجة. بالإضافة اختبار ودراسة عينة من القيود التي سجلت في تاريخ اقفال القوائم المالية.</li> </ul> <p>إن الإفصاح المتعلق بالسياسات المحاسبية للاعتراف بالإيرادات والإفصاح المتعلق بإيرادات عقود التأمين مبينة في إيضاح رقم (٢-٣).</p> |

## ٢- قياس واكتمال مطلوبات عقود التأمين بموجب معيار التقارير المالية الدولي رقم (١٧)

بلغت مطلوبات عقود التأمين ٢٠,٦٧٢,٧٤٨ دينار وتمثل ما نسبته ٩٥٪ من مجموع المطلوبات كما في ٣١ كانون الأول ٢٠٢٤.

ان قياس مبلغ مطلوبات عقود التأمين يتضمن احتسابه وضع افتراضات واستخدام الادارة لتقديرات لاحتمساب وقياس مطلوبات عقود التأمين وإعادة التأمين من خلال قياس القيمة الحالية للتدفقات النقدية وتعديلات المخاطر وقياس العقود المثقلة بالأعباء وقياس معدل الخصم وهامش الخدمة التعاقدية.

بناءً على كل ما سبق، تم اعتبار قياس واكتمال مطلوبات عقود التأمين أمر تدقيق رئيسي.

## كيف تم معالجة أمر التدقيق المهم

- تضمنت إجراءات التدقيق التي قمنا بها من بين الإجراءات الأخرى:
- الحصول على فهم لإجراءات الشركة المتعلقة بقياس مطلوبات عقود التأمين، بما في ذلك إجراءات الرقابة على مستوى المنشأة، التي اعتمدتها الشركة للعملية المحاسبية بموجب المعيار.
- تقييم منهجية الشركة في احتساب مطلوبات عقود التأمين وتقييم اتباع السياسات بما يتوافق مع معيار التقارير المالية الدولية رقم (١٧).
- اختبار دقة واكتمال البيانات التاريخية المستخدمة لقياس التزامات عقود التأمين وذلك من خلال تتبع عينة من البيانات للعقود الأساسية، وتسوية البيانات للسجلات المحاسبية السابقة.
- فحص عينات من احتياطات المطالبات من خلال مقارنة المبلغ المقدّر لاحتياطي الحالة مع الوثائق المناسبة والمبالغ المدفوعة بفترات لاحقة.
- إجراءات تحليلية على حسابات المطلوبات حسب نشاط الأعمال، وإعادة احتساب الإيرادات غير المكتسبة وتكاليف الإصدار المكونة لمخصص الالتزام عن التغطية المتبقية لكل نشاط من أنشطة الأعمال باستخدام البيانات المستخرجة من أنظمة الشركة.
- تقييم كفاءة وموضوعية الخبير الاكتواري المختص المعين من قبل الإدارة.
- تقييم مدى كفاية إفصاحات القوائم المالية فيما يتعلق بهذه المطلوبات.
- تقييم الإفصاحات في القوائم المالية المتعلقة بهذا الأمر مع متطلبات المعايير الدولية لإعداد التقارير المالية.
- بالإضافة إلى ذلك، بمساعدة الخبير الاكتواري الداخلي لدينا، قمنا بإجراء ما يلي:
- تحديد ما إذا كانت طرق للاحتساب والنموذج المستخدم مناسبة أم لا.
- تقييم الافتراضات الرئيسية التالية:
- نسب الخسارة
- عوامل تطوير المطالبات
- أسعار الخصم
- التحقق من اتساق التقديرات المطبقة في السنة الحالية والسابقة.

إن الإفصاح المتعلق بالسياسات المحاسبية لمطلوبات عقود التأمين والإفصاح المتعلق بمطلوبات عقود التأمين مبينة في إيضاح رقم (٣-٢) وإيضاح رقم (٩) حول القوائم المالية.



## المعلومات الأخرى الواردة في التقرير السنوي للشركة لعام ٢٠٢٤

تتكون المعلومات الأخرى من المعلومات الواردة في التقرير السنوي للشركة لعام ٢٠٢٤ غير القوائم المالية وتقرير مدقق الحسابات. ان الإدارة هي المسؤولة عن المعلومات الأخرى. من المتوقع ان يتم تزويدنا بالتقرير السنوي للشركة لعام ٢٠٢٤ لاحقاً لتاريخ تقريرنا حول القوائم المالية. ان رأينا لا يشمل المعلومات الأخرى وأننا لا نبدي اي تأكيد حول المعلومات الأخرى.

ان مسؤوليتنا هي قراءة المعلومات الأخرى عند الحصول عليها، فيما إذا كانت المعلومات الأخرى تتعارض جوهرياً مع القوائم المالية او من معرفتنا خلال عملية تدقيق القوائم المالية.

## مسؤولية الإدارة والمسؤولين المكلفين بالحوكمة عن القوائم المالية

إن الإدارة مسؤولة عن إعداد هذه القوائم المالية وعرضها بصورة عادلة وفقاً لمعايير التقارير المالية الدولية – المعايير المحاسبية (IFRS Accounting Standards) الصادرة عن مجلس معايير المحاسبة الدولية (IASB)، بالإضافة الى تحديد نظام الرقابة الداخلي الضروري لإعداد قوائم مالية خالية من الأخطاء الجوهرية سواء الناتجة عن احتيال أو عن غلط.

كما أن الإدارة مسؤولة عن تقييم قدرة الشركة على الاستمرار كمنشأة مستمرة والإفصاح عن الأمور المتعلقة بمبدأ الاستمرارية بما في ذلك استخدام مبدأ الاستمرارية في المحاسبة عند إعداد القوائم المالية، إلا إذا كان في نية الإدارة تصفية الشركة أو إيقاف عملياتها أو عدم وجود أي بديل واقعي آخر سوى القيام بذلك.

إن المكلفين بالحوكمة مسؤولون عن الاشراف على عملية إعداد التقارير المالية للشركة.

## مسؤولية مدقق الحسابات عن تدقيق القوائم المالية

إن أهدافنا تتمثل بالحصول على تأكيد معقول بأن القوائم المالية ككل خالية من الأخطاء الجوهرية سواء الناتجة عن إحتيال أو عن غلط وإصدار تقرير التدقيق الذي يتضمن رأينا. ان التأكيد المعقول هو تأكيد عالي المستوى ولكنه ليس ضماناً أن التدقيق الذي يجري وفقاً للمعايير الدولية للتدقيق سيكشف دائماً خطأ جوهرياً عند وجوده. إن الأخطاء قد تحدث نتيجة لاحتيال أو غلط ويتم اعتبارها جوهرياً، إذا كانت منفردة أو مجتمعة يمكن ان يكون لها تأثير على القرارات الاقتصادية المتخذة من قبل مستخدمي هذه القوائم المالية.

إننا نقوم بممارسة الاجتهاد المهني والمحافظة على الشك المهني كجزء من التدقيق وفقاً للمعايير الدولية للتدقيق، و كذلك نقوم بما يلي:

- تحديد وتقييم مخاطر الاخطاء الجوهرية في القوائم المالية، سواء الناتجة عن احتيال أو غلط، وتصميم وتنفيذ اجراءات تدقيق تستجيب لهذه المخاطر والحصول على أدلة تدقيق كافية وملائمة توفر أساساً لإبداء الرأي. إن خطر عدم اكتشاف خطأ جوهري ناتج عن احتيال يعد أكبر من ذلك الناتج عن غلط، لما قد يتضمنه الاحتيال من تواطؤ أو تزوير أو حذف متعمد أو تأكيدات غير صحيحة أو تجاوز لنظام الرقابة الداخلي.

• الحصول على فهم لنظام الرقابة الداخلي المتعلق بالتدقيق وذلك لتصميم إجراءات تدقيق ملائمة للظروف وليس بهدف ابداء رأي حول مدى فعالية نظام الرقابة الداخلي للشركة.

• تقييم ملائمة السياسات المحاسبية المطبقة ومعقولية التقديرات المحاسبية و الايضاحات المتعلقة بها التي قامت بها الادارة.

• التوصل الى نتيجة حول ملائمة استخدام الادارة لمبدأ الاستمرارية في المحاسبة، وبناءاً على أدلة التدقيق التي تم الحصول عليها، وفيما إذا كان هناك عدم تيقن جوهري مرتبط بأحداث أو ظروف قد تلقي بشكوك كبيرة حول قدرة الشركة على الاستمرار. وإذا ما توصلنا الى نتيجة بأن هناك شك جوهري، فعلينا الإشارة في تقرير التدقيق إلى ايضاحات القوائم المالية ذات الصلة أو تعديل رأينا اذا كانت هذه الايضاحات غير كافية. إن استنتاجاتنا مبنية على أدلة التدقيق التي حصلنا عليها حتى تاريخ تقرير التدقيق، ومع ذلك فإن الأحداث أو الظروف المستقبلية قد تؤدي إلى عدم استمرار الشركة في اعمالها كمنشأة مستمرة.

• تقييم العرض العام لهيكل القوائم المالية ومحتواها بما في ذلك الايضاحات حولها وفيما إذا كانت القوائم المالية تمثل المعاملات والأحداث التي تحقق العرض العادل.

إننا نتواصل مع المسؤولين المكلفين بالحوكمة فيما يتعلق بنطاق التدقيق وتوقيته وملاحظات التدقيق المهمة التي تتضمن أي نقاط ضعف مهمة في نظام الرقابة الداخلية التي يتم تحديدها من قبلنا خلال عملية التدقيق.

نقوم كذلك بتزويد المسؤولين المكلفين بالحوكمة بما يفيد التزامنا بمتطلبات السلوك المهني المتعلقة بالاستقلالية والافصاح للمسؤولين المكلفين بالحوكمة عن كل العلاقات والامور الاخرى التي تظهر على انها تؤثر على استقلاليتنا، وحيثما كان ملائماً الإفصاح عن الإجراءات المتخذة لالغاء مخاطر الاستقلالية والإجراءات المعززة المطبقة.

من تلك الأمور التي يتم التواصل بها مع المسؤولين المكلفين بالحوكمة، نقوم بتحديد الأمور الأكثر أهمية على تدقيق القوائم المالية للفترة الحالية والتي تمثل أمور التدقيق الهامة. اننا نقدم وصف عن هذه الأمور في تقرير التدقيق الا اذا كان القانون أو التعليمات تمنع الإفصاح عن ذلك الامر، أو في حالات نادرة جداً والتي بناءاً عليها لا يتم الافصاح عن ذلك الامر في تقريرنا لان العواقب السلبية المتوقعة للإفصاح قد تفوق المنفعة العامة الناتجة عنه.

### تقرير حول المتطلبات القانونية

تحتفظ الشركة بقيود وسجلات محاسبية منظمة بصورة أصولية تتفق مع القوائم المالية ونوصي بالمصادقة عليها.

ارنست ويونغ/ الأردن



علي حسن سمارة  
ترخيص رقم ٥٠٣

ارنست ويونغ  
محاسبون قانونيون  
عمان - الأردن

عمان - المملكة الأردنية الهاشمية

٢٤ نيسان ٢٠٢٥

شركة التأمين العربية - الأردن المساهمة العامة المحدودة

قائمة المركز المالي

كما في ٣١ كانون الأول ٢٠٢٤

| ٢٠٢٣<br>دينار | ٢٠٢٤<br>دينار | إيضاحات | الموجودات  |
|---------------|---------------|---------|--|
|               |               |         | <b>الاستثمارات -</b>                                     |
| ١٠,٥٠١,٤٥٢    | ١٠,٩٧٨,٢٠٥    | ٣       | ودائع لدى البنوك   |
| ٢,٥٦٢,١٠٦     | ٣,٥٦٥,٣٣٩     | ٤       | موجودات مالية بالقيمة العادلة من خلال الدخل الشامل الاخر |
| ٢,٩٧٢,٧٢٦     | ٣,٢٠٩,٠٩٠     | ٥       | موجودات مالية بالقيمة العادلة من خلال الأرباح والخسائر   |
| ١,٦٠١,٢٨١     | ٢,٢٣٠,٣٨٩     | ٦       | موجودات مالية بالكلفة المطفأة                            |
| ١,٩١٢,٤٦٣     | ١,٨٧٢,٣٩١     | ٧       | استثمارات عقارية   |
| ١٩,٥٥٠,٠٢٨    | ٢١,٨٥٥,٤١٤    |         | <b>مجموع الاستثمارات</b>                                 |
| ١,٦٢٣,٧٧٨     | ١,٠٨٥,٤٣٢     | ٨       | نقد في الصندوق وأرصدة لدى البنوك                         |
| ١٩٩,٩١٥       | ١٣٩,٣٣٥       | ٩       | موجودات عقود التأمين                                     |
| ٦,٨٨٧,١٧٢     | ٤,٦٦٠,٧٦٦     | ٩       | موجودات عقود إعادة التأمين                               |
| ١,٧٣٤,٦٨٢     | ١,٧٥٣,٢٥٨     | ١٠      | موجودات ضريبية مؤجلة                                     |
| ٢,٠٥٠,٨٩٥     | ١,٩٩٧,٥١٧     | ١١      | ممتلكات ومعدات   |
| ٨٢,٤٠٠        | ٦١,٨٠١        | ١٢      | موجودات غير ملموسة                                       |
| ٤٩٦,٠٣٩       | ٥٢٠,١٧٥       | ١٣      | موجودات أخرى   |
| ١٣,٠٧٤,٨٨١    | ١٠,٢١٨,٢٨٤    |         | <b>مجموع الموجودات</b>                                   |
| ٣٢,٦٢٤,٩٠٩    | ٣٢,٠٧٣,٦٩٨    |         |  |
|               |               |         | <b>المطلوبات وحقوق الملكية</b>                           |
|               |               |         | <b>المطلوبات -</b>                                       |
|               |               |         | <b>مطلوبات عقود التأمين:</b>                             |
| ٢٠,٩١٢,٨٦٣    | ٢٠,٦٧٢,٧٤٨    | ٩       | مطلوبات عقود التأمين                                     |
| ٢٠,٩١٢,٨٦٣    | ٢٠,٦٧٢,٧٤٨    |         | <b>مجموع مطلوبات عقود التأمين</b>                        |
| ٢٠١,٤٤٧       | ١٣٩,٤٩٣       |         | مصاريف مستحقة  |
| ٣٨,٣٦٢        | ١٠,٠٠٢        | ٩       | مطلوبات عقود إعادة التأمين                               |
| ١٧,٠٥٠        | ٢٠,٤٩٤        | ١٤      | مخصصات مختلفة  |
| ٧٩٢,٩٦٥       | ٦٤١,٥١٤       | ١٠      | مطلوبات ضريبية مؤجلة                                     |
| ١٧٧,٦٥٤       | -             | ١٠      | مخصص ضريبة الدخل   |
| ١١٧,٩٧٧       | ٢٧٧,٩١٢       | ١٥      | مطلوبات أخرى   |
| ١,٣٤٥,٤٥٥     | ١,٠٨٩,٤١٥     |         | <b>مجموع المطلوبات</b>                                   |
| ٢٢,٢٥٨,٣١٨    | ٢١,٧٦٢,١٦٣    |         |  |
|               |               |         | <b>حقوق الملكية -</b>                                    |
| ٨,٠٠٠,٠٠٠     | ٨,٠٠٠,٠٠٠     | ١٦      | رأس المال المصرح به والمدفوع                             |
| ١,٤٩٤,٢١٢     | ١,٤٩٤,٢١٢     | ١٧      | احتياطي إجباري   |
| ١٧٤,٧١٧       | ١٧٤,٧١٧       | ١٧      | احتياطي اختياري  |
| (٤٠١,٦٩١)     | (٤٠٢,٥٣٩)     | ١٨      | احتياطي القيمة العادلة                                   |
| ١,٠٩٩,٣٥٣     | ١,٠٤٥,١٤٥     | ١٩      | أرباح مدورة  |
| ١٠,٣٦٦,٥٩١    | ١٠,٣١١,٥٣٥    |         | <b>صافي حقوق الملكية</b>                                 |
| ٣٢,٦٢٤,٩٠٩    | ٣٢,٠٧٣,٦٩٨    |         | <b>مجموع المطلوبات وحقوق الملكية</b>                     |

شركة التأمين العربية - الأردن المساهمة العامة المحدودة  
قائمة الدخل

للسنة المنتهية في ٣١ كانون الأول ٢٠٢٤

| ٢٠٢٣         | ٢٠٢٤         | إيضاحات   |
|--------------|--------------|---|
| دينار        | دينار        |   |
|              |              | <b>الإيرادات -</b>                                  |
| ٢٨,٥٦٩,٥٨١   | ٢٩,٧٠٦,٣٧٢   | ٢١ إيرادات عقود التأمين                             |
| (٢٣,٢٨٢,٩٣٣) | (٢٥,٥٠٤,١٥٨) | ٢٢ ينزل: مصروفات عقود التأمين                       |
| ٥,٢٨٦,٦٤٨    | ٤,٢٠٢,٢١٤    | نتائج اعمال عقود التأمين                            |
| (١٠,٠٧٥,٣٥٧) | (٩,٧٢٠,٤٤٧)  | ٢٤ مصروفات عقود إعادة التأمين                       |
| ٥,١٤٥,٥١١    | ٤,١٢٣,٥٩٦    | ٢٣ إيرادات عقود إعادة التأمين                       |
| (٤,٩٢٩,٨٤٦)  | (٥,٥٩٦,٨٥١)  | نتائج اعمال عقود إعادة التأمين                      |
| ٣٥٦,٨٠٢      | (١,٣٩٤,٦٣٧)  | صافي نتائج اعمال عقود التأمين وإعادة التأمين        |
| (٥٣٤,٥٤٤)    | (٢٦٢,٣٨٢)    | ٢٥ مصاريف التمويل- عقود التأمين                     |
| ٣١١,٩٥٩      | ١٦٥,٦٥٥      | ٢٦ إيرادات التمويل- عقود إعادة التأمين              |
| ١٣٤,٢١٧      | (١,٤٩١,٣٦٤)  | صافي نتائج اعمال عقود التأمين وإعادة التأمين        |
| ٧٣٥,٠٨٦      | ٨٨٦,٧٢٩      | ٢٠ فوائد دائنة                                      |
| ٤٦١,٦٨٩      | ٦٢٥,٩٣٠      | ٣٠ صافي أرباح الموجودات المالية والاستثمارات        |
| ٣٦,٥٩٩       | ١٨٤,٧٧٢      | ٢٩ إيرادات أخرى                                     |
| ١,٣٦٧,٥٩١    | ٢٠٦,٠٦٧      | مجموع الإيرادات                                     |
| (٢٠١,٧٢٩)    | (١٩٢,٢٤٥)    | ٢٧ مصاريف غير موزعة                                 |
| (٤,٣٩١)      | (١٠,٥٣٧)     | ٦,٣ مخصص خسائر ائتمانية متوقعة                      |
| (٣٦,٩٩٨)     | -            | ديون معدومة   |
| (٢٤٣,١١٨)    | (٢٠٢,٧٨٢)    | إجمالي المصروفات                                    |
| ١,١٢٤,٤٧٣    | ٣,٢٨٥        | ربح السنة قبل ضريبة الدخل                           |
| ٢٩٢,٧٣٨      | ٥٧,٤٩٣       | ١٠ ينزل: مصروف ضريبة الدخل                          |
| ٨٣١,٧٣٥      | (٥٤,٢٠٨)     | (خسارة) ربح السنة                                   |
| فلس/ دينار   | فلس/ دينار   |   |
| ٠,١٠٤        | (٠,٠٠٧)      | ٣١ حصة السهم الاساسية والمخفضة من (خسارة) ربح السنة |

شركة التأمين العربية - الأردن المساهمة العامة المحدودة  
قائمة الدخل حياة  
للسنة المنتهية في ٣١ كانون الأول ٢٠٢٤

| ٢٠٢٣       | ٢٠٢٤       |   |
|------------|------------|---|
| دينار      | دينار      |   |
|            |            | <b>الإيرادات</b>                                    |
| ٦٩,٠١٨     | ٨٧,٠٦٥     | إيرادات عقود التأمين                                |
| (٣٦,٠٣٠)   | (٣٧,٧١٠)   | مصرفات عقود التأمين                                 |
| ٣٢,٩٨٨     | ٤٩,٣٥٥     | <b>نتائج أعمال عقود التأمين</b>                     |
| (٤١,٢٤٥)   | (٤٦,٠٦٠)   | مصرفات عقود إعادة التأمين                           |
| (١,٦٨٤)    | (١,٦٧١)    | إيرادات عقود إعادة التأمين                          |
| (٩,٩٤١)    | ١,٦٢٤      | <b>صافي نتائج أعمال عقود التأمين وإعادة التأمين</b> |
| (٢١,١٦٨)   | (٤,٦٥٢)    | مصاريف التمويل - عقود التأمين                       |
| (١,٣٠٧)    | ٢,٧٥٢      | إيرادات (مصاريف) التمويل - عقود إعادة التأمين       |
| (٣٢,٤١٦)   | (٢٧٦)      | <b>صافي نتائج تمويل عقود التأمين وإعادة التأمين</b> |
| -          | ٨٢,٧٠٤     | فوائد دائنة   |
| ٨٧,٩٠٢     | ٦,٠٠١      | صافي أرباح الموجودات المالية والاستثمارات           |
| ٥٥,٤٨٦     | ٨٨,٤٢٩     | <b>مجموع الإيرادات</b>                              |
| -          | ٣٩٥        | مصاريف إدارية وعمومية غير موزعة                     |
| -          | ٣٩٥        | <b>إجمالي المصروفات</b>                             |
| ٥٥,٤٨٦     | ٨٨,٠٣٤     | <b>ربح السنة قبل ضريبة الدخل</b>                    |
| -          | -          | ضريبة الدخل   |
| ٥٥,٤٨٦     | ٨٨,٠٣٤     | <b>ربح السنة بعد ضريبة الدخل</b>                    |
| فلس/ دينار | فلس/ دينار | <b>حصة السهم من ربح السنة</b>                       |
| ٠,٠٠٧      | ٠,٠١١      |   |

شركة التأمين العربية - الأردن المساهمة العامة المحدودة  
قائمة الدخل الشامل  
للسنة المنتهية في ٣١ كانون الأول ٢٠٢٤

| ٢٠٢٣  | ٢٠٢٤     | إيضاح                    |
|---|----------|--------------------------|
| دينار   | دينار    |                          |
| ٨٣١,٧٣٥   | (٥٤,٢٠٨) | (خسارة) ربح السنة        |
| <p>يضاف: بنود الدخل الشامل الأخرى التي لن يتم تصنيفها إلى قائمة الدخل في الفترات اللاحقة</p> <p>التغير في القيمة العادلة للموجودات المالية من خلال الدخل الشامل الآخر</p> |          |                          |
| ٢,٨٤١   | (٨٤٨)    | ١٨                       |
| ٨٣٤,٥٧٦   | (٥٥,٠٥٦) | مجموع الدخل الشامل للسنة |

شركة التأمين العربية - الأردن المساهمة العامة المحدودة  
قائمة التغيرات في حقوق الملكية  
للسنة المنتهية في ٣١ كانون الأول ٢٠٢٤

| رأس المال المصرح به<br>والمدفوع | احتياطي إجباري | احتياطي<br>اختياري | احتياطي القيمة<br>العادلة | أرباح مدورة* | مجموع حقوق الملكية |
|---------------------------------|----------------|--------------------|---------------------------|--------------|--------------------|
| دينار                           | دينار          | دينار              | دينار                     | دينار        | دينار              |
| ٨,٠٠٠,٠٠٠                       | ١,٤٩٤,٢١٢      | ١٧٤,٧١٧            | (٤٠١,٦٩١)                 | ١,٠٩٩,٣٥٣    | ١٠,٣٦٦,٥٩١         |
| -                               | -              | -                  | (٨٤٨)                     | (٥٤,٢٠٨)     | (٥٥,٠٥٦)           |
| ٨,٠٠٠,٠٠٠                       | ١,٤٩٤,٢١٢      | ١٧٤,٧١٧            | (٤٠٢,٥٣٩)                 | ١,٠٤٥,١٤٥    | ١٠,٣١١,٥٣٥         |
| ٨,٠٠٠,٠٠٠                       | ١,٣٨١,٧٦٥      | ١٧٤,٧١٧            | (٤٠٤,٥٣٢)                 | ٣٨٠,٠٦٥      | ٩,٥٣٢,٠١٥          |
| -                               | -              | -                  | ٢,٨٤١                     | ٨٣١,٧٣٥      | ٨٣٤,٥٧٦            |
| -                               | ١١٢,٤٤٧        | -                  | -                         | (١١٢,٤٤٧)    | -                  |
| ٨,٠٠٠,٠٠٠                       | ١,٤٩٤,٢١٢      | ١٧٤,٧١٧            | (٤٠١,٦٩١)                 | ١,٠٩٩,٣٥٣    | ١٠,٣٦٦,٥٩١         |

٢٠٢٤-  
الرصيد كما في أول كانون الثاني  
مجموع الدخل الشامل  
الرصيد كما في ٣١ كانون الاول

٢٠٢٣-  
الرصيد كما في أول كانون الثاني  
مجموع الدخل الشامل  
المحول الى الاحتياطي الاجباري  
الرصيد كما في ٣١ كانون الاول

تشمل الأرباح المدورة مبلغ ١,٧٥٣,٢٥٨ دينار كما في ٣١ كانون الأول ٢٠٢٤ مقابل ١,٧٣٤,٦٨٢ دينار كما في ٣١ كانون الأول ٢٠٢٣. موجودات ضريبية مؤجلة تحضر التصرف بها بموجب تعليمات هيئة الأوراق المالية. كما لا يمكن التصرف بمبلغ ٤٠٢,٥٣٩ دينار كما في ٣١ كانون الأول ٢٠٢٤ مقابل ٤٠١,٦٩١ دينار كما في ٣١ كانون الأول ٢٠٢٣. دينار من الأرباح المدورة مقابل القيمة السالبة لاحتياطي القيمة العادلة. كما لا يمكن التصرف بمبلغ ٢١٨,٤٠٨ دينار (ايضاح ٣٠) كما في ٣١ كانون الأول ٢٠٢٤ والذي يمثل الأرباح الغير المتحققة للموجودات المالية بالقيمة العادلة من خلال الأرباح و الخسائر مقابل ١٠١,٨٣٧ دينار كما في ٣١ كانون الأول ٢٠٢٣.

شركة التأمين العربية - الأردن المساهمة العامة المحدودة  
قائمة التدفقات النقدية  
للسنة المنتهية في ٣١ كانون الأول ٢٠٢٤

| ٢٠٢٣  | ٢٠٢٤        | إيضاحات   |
|---|-------------|---|
| دينار   | دينار       |   |
| <b>التدفقات النقدية من الأنشطة التشغيلية</b>  |             |   |
| ١,١٢٤,٤٧٣   | ٣,٢٨٥       | ربح السنة قبل الضريبة   |
| <b>تعديلات على -</b>  |             |   |
| (٧٣٥,٠٨٦)   | (٨٨٦,٧٢٩)   | فوائد دائنة   |
| ١٥٢,٧٥٨   | ١٢٧,٧٥٠     | استهلاكات واطفاءات  |
| ٤,٣٩١   | ١٠,٥٣٧      | مخصص الخسائر الائتمانية المتوقعة  |
| (١٠١,٨٣٧)   | (٢١٨,٤٠٨)   | التغير في القيمة العادلة للموجودات المالية بالقيمة العادلة من خلال الأرباح والخسائر |
| ١٦,٤٨٨  | ٢٣,٦٢٢      | مخصص تعويض نهاية الخدمة   |
| <b>التدفقات النقدية (المستخدمة في) من الأنشطة التشغيلية قبل التغير في بنود رأس المال العامل</b> |             |   |
| ٤٦١,١٨٧   | (٩٣٩,٩٤٣)   | موجودات عقود التأمين  |
| (١٧٣,٥٤٤)   | ٢,٢٢٦,٤٠٦   | موجودات عقود إعادة التأمين  |
| (٨٠٥,٦٢٦)   | ٦٠,٥٨٠      | مطلوبات عقود التأمين  |
| ٢,٤٤٨,٧٩٧   | (٢٤٠,١١٥)   | مطلوبات عقود إعادة التأمين  |
| (٣٤,٤٥٢)  | (٢٨,٣٦٠)    | موجودات أخرى  |
| (١٦١,٧١٩)   | ٥,٤٤٠       | مصاريف مستحقة   |
| ٢٥,١٩٥  | (٦١,٩٥٤)    | مطلوبات أخرى  |
| (٨٠,٨٤٦)  | ١٥٩,٩٣٥     | المدفوع من مخصص تعويض نهاية الخدمة  |
| (١٤,٣٨٤)  | (٢٠,١٧٨)    | ضريبة الدخل المدفوعة  |
| (٥٨,٣٦١)  | (٤٠٨,٧١١)   |   |
| ١,٦٠٦,٢٤٧   | ٧٥٣,١٠٠     | <b>صافي التدفقات النقدية من الأنشطة التشغيلية</b>                                   |
| <b>التدفقات النقدية من الأنشطة الاستثمارية</b>  |             |   |
| (١,٥٠٠,٧٥٦)   | (٨٤٩,٠٣٦)   | ودائع تستحق لفترة تزيد عن ثلاثة شهور  |
| ٧٣٥,٠٨٦   | ٨٦٠,٩٨٧     | فوائد مقبوضة  |
| (٩,٥٣٢)   | (١٠,٥٦٧)    | شراء ممتلكات ومعدات   |
| -   | (١٧,٩٥٥)    | شراء موجودات مالية بالقيمة العادلة من خلال الأرباح أو الخسائر                       |
| (٢٨٣,٦٠٠)   | (٦٣٩,٠٠٠)   | شراء موجودات مالية بالتكلفة المطفأة   |
| (٨٨٣)   | (٣,١٣٤)     | شراء موجودات غير ملموسة   |
| (٥٠٣,٢٧٣)   | (١,٠٠٤,٣٧٩) | شراء موجودات مالية بالقيمة العادلة من خلال قائمة الدخل الشامل الآخر                 |
| (١,٥٦٢,٩٥٨)   | (١,٦٦٣,٠٨٤) | <b>صافي التدفقات النقدية المستخدمة في الأنشطة الاستثمارية</b>                       |
| ٤٣,٢٨٩  | (٩٠٩,٩٨٤)   | <b>صافي (النقص) الزيادة في النقد وما في حكمه</b>                                    |
| ٦,٩٦٣,١٨٥   | ٧,٠٠٦,٤٧٤   | النقد وما في حكمه في بداية السنة  |
| ٧,٠٠٦,٤٧٤   | ٦,٠٩٦,٤٩٠   | النقد وما في حكمه في نهاية السنة  |



## (١) عام

تأسست شركة التأمين العربية - الأردن عام ١٩٧٥ وسجلت كشركة مساهمة عامة أردنية رقمها (٩٠) ومركزها الرئيسي في عمان - المملكة الأردنية الهاشمية - برأسمال ٢,٠٠٠,٠٠٠ دينار، مقسم إلى ٢,٠٠٠,٠٠٠ سهم بقيمة اسمية دينار للسهم الواحد وقد جرت عدة تعديلات على رأس المال كان آخرها خلال شهر شباط من العام ٢٠٠٨ ليصبح ٨,٠٠٠,٠٠٠ دينار مقسم الى ٨,٠٠٠,٠٠٠ سهم.

تقدم الشركة كافة أعمال التأمين وإعادة التأمين وتشمل المركبات وتأمين النقل وتأمين الحريق والأضرار الأخرى للممتلكات وتأمينات المسؤولية وقطاع التأمين على الحياة.

بموجب قرار الهيئة العامة للمساهمين بتاريخ ٣٠ نيسان ٢٠١٢ تم تغيير اسم الشركة بتاريخ ٣١ ايار ٢٠١٢ الى " شركة التأمين العربية - الأردن " بدلا من " شركة التأمين العامة العربية ".

إن شركة التأمين العربية - الأردن مملوكة بنسبة ٥١٪ من قبل الشركة العربية (شركة قابضة - لبنان).

يتم توحيد البيانات المالية مع الشركة الأم - الشركة العربية (شركة قابضة - لبنان).

تم إقرار القوائم المالية بموجب قرار مجلس الإدارة المنعقد بتاريخ ٢٣ نيسان ٢٠٢٥ وهي خاضعة لموافقة الهيئة العامة للمساهمين والبنك المركزي الأردني.

## (٢) المعلومات المتعلقة بالسياسات المحاسبية الجوهرية

### (١-٢) أسس إعداد القوائم المالية

تم اعداد القوائم المالية للشركة وفقاً لمعايير التقارير المالية الدولية - المعايير المحاسبية (IFRS Accounting Standards) الصادرة عن مجلس معايير المحاسبة الدولية (IASB). والتفسيرات الصادرة عن لجنة تفسيرات التقارير المالية الدولية المنبثقة عن مجلس معايير المحاسبة الدولية والنماذج الموضوعة من قبل البنك المركزي الأردني.

تم إعداد القوائم المالية وفقاً لمبدأ الكلفة التاريخية باستثناء الموجودات المالية بالقيمة العادلة من خلال الدخل الشامل الآخر والموجودات المالية بالقيمة العادلة من خلال الأرباح والخسائر التي تظهر بالقيمة العادلة بتاريخ القوائم المالية.

إنّ الدينار الأردني هو عملة إظهار القوائم المالية والذي يُمثل العملة الرئيسية للشركة.

### (٢-٢) التغييرات في السياسات المحاسبية

إن السياسات المحاسبية المتبعة في اعداد القوائم المالية متفقة مع تلك التي اتبعت في اعداد القوائم المالية للسنة المنتهية في ٣١ كانون الأول ٢٠٢٣، باستثناء أن الشركة قامت بتطبيق التعديلات التالية اعتباراً من ١ كانون الثاني ٢٠٢٤:

إن السياسات المحاسبية المتبعة في اعداد القوائم المالية متفقة مع تلك التي اتبعت في اعداد القوائم المالية للسنة المنتهية في ٣١ كانون الأول ٢٠٢٣، باستثناء أن الشركة قامت بتطبيق التعديلات التالية اعتباراً من ١ كانون الثاني ٢٠٢٤:

**تعديلات على المعيار الدولي لإعداد التقارير المالية رقم (١٦): مسؤولية الإيجار في البيع وإعادة التأجير**

تحدد التعديلات على المعيار الدولي لإعداد التقارير المالية رقم (١٦) المتطلبات التي يستخدمها البائع والمستأجر في قياس مسؤولية الإيجار الناشئة عن معاملة البيع وإعادة التأجير، لضمان عدم اعتراف البائع والمستأجر بأي مبلغ من الربح أو الخسارة يتعلق بحق الاستخدام الذي يحتفظ به.

لم يكن لهذه التعديلات أثر جوهري على القوائم المالية للشركة.

تعديلات على معيار المحاسبة الدولي رقم (١): تصنيف المطلوبات المتداولة مقابل غير المتداولة  
تحدد التعديلات على معيار المحاسبة الدولي رقم (١) متطلبات تصنيف المطلوبات المتداولة مقابل غير المتداولة. توضح هذه التعديلات:

- تعريف "الحق لتأجيل التسوية"،
- الحق لتأجيل التسوية يجب ان يكون موجود في نهاية الفترة المالية،
- ان التصنيف لا يتأثر باحتمالية المنشأة ممارسة حقها في التأجيل،
- وفي حال كانت المشتقات المتضمنة في المطلوبات القابلة للتحويل في حد ذاتها أداة حقوق ملكية عند اذ لا تؤثر شروط المطلوبات على تصنيفها.

بالإضافة إلى ذلك، تم إدخال شرط الإفصاح الاجباري عندما يتم تصنيف التزام ناشئ عن اتفاقية قرض على أنه غير متداول وحق الكيان في تأجيل التسوية مشروط على الامتثال للتعهدات المستقبلية في غضون اثني عشر شهراً.

لم يكن لهذه التعديلات أثر جوهري على القوائم المالية للشركة.

ترتيبات تمويل الموردين - تعديلات على معيار المحاسبة الدولي (٧) والمعيار الدولي لإعداد التقارير المالية رقم (٧)  
أصدر مجلس معايير المحاسبة الدولية في أيار ٢٠٢٣ تعديلات على معيار المحاسبة الدولي رقم "بيان التدفقات النقدية (٧)" والمعيار الدولي لإعداد التقارير المالية رقم (٧) "الأدوات المالية":

حيث وضحت هذه التعديلات خصائص ترتيبات تمويل الموردين والا فصاحات الإضافية المطلوبة عن هذه الترتيبات. إن الغرض من متطلبات الإفصاح الواردة في هذه التعديلات هو مساعدة مستخدمي القوائم المالية على فهم آثار ترتيبات تمويل الموردين على التزامات المنشأة وتدفقاتها النقدية وتعرضها لمخاطر السيولة. توضح قواعد التحول ان المؤسسة غير ملزمة بتقديم إيضاحات في الفترات المرحلية من السنة الأولى لتطبيق التعديلات.

لم يكن لهذه التعديلات أثر جوهري على القوائم المالية للشركة.

## (٣-٢) المعلومات المتعلقة بالسياسات المحاسبية الجوهرية

فيما يلي أهم المعلومات المتعلقة بالسياسات المحاسبية الجوهرية:

### معلومات القطاعات

قطاع الأعمال يمثل مجموعة من الموجودات والعمليات التي تشترك معا في تقديم منتجات او خدمات خاضعة لمخاطر وعوائد تختلف عن تلك المتعلقة بقطاعات اعمال اخرى والتي يتم قياسها وفقا للتقارير التي يتم استعمالها من قبل المدير التنفيذي وصانع القرار الرئيسي لدى الشركة.

القطاع الجغرافي يرتبط في تقديم منتجات او خدمات في بيئة اقتصادية محددة خاضعة لمخاطر وعوائد تختلف عن تلك المتعلقة بقطاعات عمل في بيئات اقتصادية.

### تاريخ الاعتراف بالموجودات المالية

يتم الاعتراف بشراء وبيع الموجودات المالية في تاريخ المتاجرة (تاريخ التزام الشركة ببيع أو شراء الموجودات المالية).

### معيار التقارير المالية الدولي رقم ١٧

#### تعريف عقد التأمين

العقد الذي بموجبه تقبل شركة التأمين مخاطر تأمينية جوهرية من المؤمن له، والموافقة على تعويض المؤمن له في حال حدوث حدث مستقبلي معين (غير مؤكد) محل التأمين (بحيث يؤثر بشكل سلبي على المؤمن له ، حيث يتم الاعتراف بعقد التأمين حسب الأجل التالية أيهما أسبق:

- بداية فترة التغطية الخاصة بالعقد.
- تاريخ استحقاق أول قسط للعقد.
- تاريخ اعتبار عقد التأمين عقد متوقع خسارته.

- أما بالنسبة لعقود التأمين التي تحتوي على ميزة المشاركة المباشرة والتي لها خصائص اقتصادية مماثلة لعقد التأمين) مدة التغطية طويلة، الأقساط متكررة ومبلغ أو توقيت العائد وفقاً لتقدير المصدر (ومرتبطة بنفس الموجودات أو مشاركة في أداء عقود التأمين، وتتضمن العقود التي تحتوي على تلك الميزة في بداية العقد ما يلي:
- مشاركة المؤمن لهم / المستفيدين بحصة من محفظة عقود التأمين.
  - احتمالية قيام الشركة بدفع للمؤمن لهم / المستفيدين حصة كبيرة من عائدات القيمة العادلة للاستثمارات المرتبطة بمجموعة عقود التأمين.
  - احتمالية كبيرة لتغير المبالغ المدفوعة للمؤمن لهم / المستفيدين بتغيير القيمة العادلة للاستثمارات المرتبطة بمجموعة عقود التأمين.

أما بالنسبة للعقود التي لا تصنف كعقد تأمين فهي على سبيل المثال ما يلي:

- عقود الاستثمار التي لها شكل قانوني مشابه لعقد التأمين إلا أنها لا تتقل مخاطر تأمين جوهرية إلى شركة التأمين وتتضمن مخاطر مالية كالمشتقات الضمنية أو التغير في القيمة العادلة لأداة مالية، أو التغير بأسعار الفوائد أو التغير بأسعار صرف العملات، أو التصنيف الائتماني، بحيث يتم تصنيفها كعقود استثمار وفقاً لمعيار التقارير المالية الدولي رقم (٩).
- عقود الاستثمار التي تحتوي على ميزة المشاركة الاختيارية، وهي عقود استثمار ذات شكل قانوني مشابه لعقد التأمين إلا أنها لا تتقل مخاطر تأمين جوهرية إلى المصدر ولا تستوفي تعريف عقد التأمين، ولكن يتم تصنيفها وفقاً لمعيار التقارير المالية الدولي رقم (١٧).
- التأمين الذاتي أي الإبقاء على المخاطر التي كان من الممكن تغطيتها بعقد التأمين داخل الشركة أي أنه لا يوجد طرفاً آخر بالعقد (كقيام الشركة بإصدار عقد تأمين باسم الشركة أو شركة تابعة أو شركة زميلة لها، يتم تصنيفها وفقاً لمعيار التقارير المالية الدولي رقم (١٥).

#### مطلوبات عقود التأمين

يتم الاعتراف بمطلوبات عقود التأمين عندما يكون على الشركة التزامات في تاريخ القوائم المالية ناشئة عن أحداث سابقة متعلقة بعقود التأمين، وأن تسديد الالتزامات محتمل ويمكن قياس قيمتها بشكل يعتمد عليه.

تمثل المبالغ المعترف بها كمطلوبات عقود التأمين أفضل تقدير للمبالغ المطلوبة لتسوية الالتزام كما في تاريخ القوائم المالية، مع الأخذ بعين الاعتبار المخاطر وعدم التيقن المرتبطة بمطلوبات عقود التأمين. عندما يتم تحديد قيمة المطلوبات على أساس التدفقات النقدية المقدرة لتسوية الالتزام الحالي، فإن القيمة الدفترية لها تمثل القيمة الحالية لهذه التدفقات النقدية.

عندما يكون من المتوقع أن يتم استرداد بعض أو كافة المنافع الاقتصادية المطلوبة من أطراف أخرى لتسوية المطلوبات، يتم الاعتراف بالذمة المدينة ضمن الموجودات إذا كان استلام التعويضات فعلياً مؤكداً ويمكن قياس قيمتها بشكل يعتمد عليه.

#### عقود إعادة التأمين المحتفظ بها

هي العقود المبرمة مع معيدي التأمين لتعويض شركة التأمين عن المطالبات الناشئة عن عقود التأمين الصادرة عنها.

يتم اثبات عقود إعادة التأمين المحتفظ بها:

- بداية فترة تغطية عقد إعادة التأمين أو عند الاعتراف الأولي بعقد التأمين الصادر عن الشركة إذا كان عقد إعادة التأمين متناسب مع مجموعة عقود التأمين.
- من بداية فترة التغطية الخاصة بمجموعة عقود إعادة التأمين المحتفظ بها للحالات الأخرى.

#### المطلوبات مقابل التغطية المتبقية

المبلغ الذي يجب على الشركة رصده عند الاعتراف بعقود التأمين والذي يخص الفترات المالية اللاحقة نتيجة عقود تأمين سارية المفعول.

#### المطلوبات مقابل المطالبات المتكبدة

هو القيمة الإجمالية للتكاليف المتوقعة والمترتبة على الشركة نتيجة اخطار مغطاة بعقد التأمين والتي وقعت قبل نهاية الفترة المالية وتشمل تلك المطالبات المبلغة وغير المبلغة، وإضافة إلى المصاريف المتعلقة بها.

#### هامش الخدمة التعاقدية

هو الربح غير المكتسب من التغطية المتبقية والمتوقع أن تكون مربحة، والذي يتم اثباته بالتزامن مع تقديم خدمات عقود التأمين.

#### الاعتراف الأولي لعقود التأمين / نموذج القياس العام

يتم قياس مجموعة عقود التأمين عند الاعتراف الأولي وفقاً لما يلي:

١. التدفقات النقدية للوفاء بالالتزامات الناشئة عن العقود والتي تشمل:
  - تقديرات التدفقات النقدية المستقبلية
  - تعديلات القيمة الزمنية للنقود والمخاطر المالية المرتبطة بالتدفقات النقدية المستقبلية وذلك بعدم تضمين تلك المخاطر المالية في تقديرات التدفقات النقدية المستقبلية.
  - تعديلات المخاطر غير المالية
٢. هامش الخدمة التعاقدية

#### القياس اللاحق لعقود التأمين / نموذج القياس العام

تقوم الشركة بإثبات القيمة الدفترية لأي من مجموعات عقود التأمين في نهاية كل فترة ويكون مجموع ما يلي:

١. المطلوبات مقابل التغطية المتبقية والذي يشمل صافي قيمة التدفقات النقدية الداخلة والخارجة بعد تطبيق معدل الخصم عليها مضافاً إليها تعديلات المخاطر غير المالية وهامش الخدمة التعاقدية.
٢. المطلوبات مقابل المطالبات المتكبدة، والذي يحسب وفق أفضل تقدير للتدفقات النقدية المستقبلية لسداد المطالبات مضافاً إليها تعديلات المخاطر غير المالية، مع مراعاة تطبيق معدل الخصم على المطالبات المتوقع سدادها بعد أكثر من سنة.

#### الاعتراف الأولي لعقود التأمين / منهج تخصيص الأقساط

يتم قياس مجموعة عقود التأمين عند الاعتراف الأولي وفقاً لما يلي:

- أقساط التأمين المستلمة عند الاعتراف الأولي.
- مطروحاً منها أي تكاليف مدفوعة للاستحواذ على عقود التأمين في ذلك التاريخ.
- مضافاً إليها أو مطروحاً منها أي مبلغ ناشئ عن التدفقات النقدية الخاصة بتكاليف الاستحواذ على عقود التأمين.

#### القياس اللاحق / منهج تخصيص الأقساط

- ١- تقوم الشركة في نهاية كل فترة لاحقة بإثبات القيمة الدفترية للالتزام مع مراعاة التعديلات التالية على رصيد الالتزام:
  - إضافة أقساط التأمين المستلمة للفترة.
  - طرح التدفقات النقدية للاستحواذ على عقود التأمين.
  - إضافة أي مبالغ تتعلق بإطفاء التدفقات النقدية للاستحواذ على عقود التأمين المثبتة كمصروف.
  - إضافة التعديلات الطارئة على مكون التمويل.
  - طرح المبلغ المثبت على أنه إيرادات تأمين للتغطية المقدمة في تلك الفترة.
  - طرح أي مكون استثمار مدفوع أو محول للمطلوبات المتعلقة بالمطالبات المتكبدة.
- ٢- المطلوبات مقابل المطالبات المتكبدة، والذي يحسب وفق أفضل تقدير للتدفقات النقدية المستقبلية لسداد المطالبات مضافاً إليها تعديلات المخاطر غير المالية، مع مراعاة تطبيق معدل الخصم على المطالبات.

#### تعديل عقود التأمين

تقوم الشركة بالتعديل على عقود التأمين من خلال معالجة التغيرات المتوقعة على التدفقات النقدية المستقبلية نتيجة لتغيرات في التقديرات الخاصة بالتدفقات النقدية للوفاء بالعقود ما لم ينطبق عليها شروط إلغاء الاعتراف بعقود التأمين.

إلغاء الاعتراف بعقود التأمين

تقوم الشركة بإلغاء الاعتراف بعقود التأمين في الحالات التالية:

- انتهاء العقد (انقضاء الالتزام المحدد في عقد التأمين أو الوفاء به أو إلغائه)
- في حالة تعديل عقد التأمين ولم يستوف هذا التعديل شروط التعديل حسب متطلبات المعيار، فتقوم الشركة بإلغاء العقد والاعتراف بعقد جديد.

عقود التأمين المتوقع خسارتها

تقوم الشركة بالاعتراف بعقود التأمين على أنها عقود متوقع خسارتها إذا كان العقد من المتوقع خسارته في تاريخ الإثبات الأولي ويتم قياس مكون الخسارة بمقارنة التدفقات النقدية المتوقعة للوفاء بمطلوبات العقد أو مجموعة العقود مع التدفقات النقدية المتحصلة من هذا العقد أو مجموعة العقود. وعلى أن تقوم الشركة بالإفصاح عن مكون الخسارة في حال كانت قيمة هامش الخدمة التعاقدية تساوي صفر (ينطبق فقط على نموذج القياس العام ومنهج التكلفة المتغيرة).

ملخص مناهج القياس

١. تقوم الشركة بتصنيف عقود التأمين وعقود إعادة التأمين وفقاً لما يلي:

| عقود إعادة التأمين |                                  | عقود التأمين       |                                  |
|--------------------|----------------------------------|--------------------|----------------------------------|
| منهج القياس        | نوع المنتج                       | منهج القياس        | نوع المنتج                       |
| منهج تخصيص الأقساط | المركبات                         | منهج تخصيص الأقساط | المركبات                         |
| منهج تخصيص الأقساط | البحري والنقل                    | منهج تخصيص الأقساط | البحري والنقل                    |
| منهج تخصيص الأقساط | الحريق والأضرار الأخرى للممتلكات | منهج تخصيص الأقساط | الحريق والأضرار الأخرى للممتلكات |
| منهج تخصيص الأقساط | المسؤولية                        | منهج تخصيص الأقساط | المسؤولية                        |
| منهج تخصيص الأقساط | الطبي                            | منهج تخصيص الأقساط | الطبي                            |
| منهج تخصيص الأقساط | الحياة - جماعي                   | منهج تخصيص الأقساط | الحياة - جماعي                   |
| المنهج العام       | الحياة - فردي                    | المنهج العام       | الحياة - فردي                    |
| منهج تخصيص الأقساط | فروع أخرى                        | منهج تخصيص الأقساط | فروع أخرى                        |

مستوى التجميع

يتطلب معيار التقارير المالية الدولي ١٧ من الشركة تحديد مستوى التجميع لتطبيق متطلباته.

يتم تفصيل محافظ عقود التأمين إلى مجموعات حسب سنة الاكتتاب بحيث تقوم بتجميع محافظ عقود التأمين ذات المخاطر المتشابهة والمدارة معاً.

يتم تحديد مستوى التجميع بالنسبة للشركة أولاً عن طريق تقسيم الأعمال المكتتبة إلى محافظ. وتتألف المحافظ من مجموعات من العقود ذات المخاطر المماثلة التي تدار معاً.

واعتمدت الشركة على طريقة التطبيق الكامل بأثر رجعي للانتقال إلى معيار التقارير المالية الدولي ١٧ بموجب طريقة توزيع الأقساط. وتنقسم المحافظ بشكل أكبر حسب سنة الإصدار والربحية لأغراض الاعتراف والقياس. ومن ثم، تنقسم محافظ العقود خلال كل سنة من سنوات الإصدار إلى ثلاث مجموعات، على النحو التالي:

- أي عقود مجحفة عند الاعتراف المبدئي.
- أي عقود، عند الاعتراف الأولي، لا تتطوي على احتمالية جوهرية بأن تصبح مجحفة في وقت لاحق؛
- أي عقود متبقية في المحفظة.

#### مستوى الربحية

يتم تصنيف مجموعات العقود المشار إليها في المستوى السابق إلى التصنيفات المبينة أدناه، وذلك حسب صافي التدفقات النقدية المتوقعة من العقد والمنهج المحاسبي المتبع في معالجة مجموعات العقود:

- العقود التي لا توجد احتمالية أن تصبح متوقع خسارتها عند الاعتراف الأولي.

- العقود المتوقع خسارتها.

- العقود الأخرى - إن وجدت.

يتم تقييم ربحية مجموعات العقود من خلال نماذج التقييم الإكتواري التي تأخذ في الاعتبار الأعمال التجارية القائمة والجديدة. وتفترض الشركة أنه لا توجد عقود محففة في المحفظة عند الاعتراف المبدئي ما لم تبين الوقائع والظروف خلاف ذلك. وبالنسبة للعقود غير المحففة، تقدر الشركة، عند الاعتراف المبدئي، أنه لا توجد إمكانية كبيرة لأن تصبح محففة في وقت لاحق من خلال تقييم احتمال حدوث تغييرات في الوقائع والظروف ذات الصلة. وتنتظر الشركة في الوقائع والظروف لتحديد ما إذا كانت مجموعة من العقود محففة على أساس ما يلي:

- معلومات التسعير
- المعلومات التاريخية
- نتائج عقود مماثلة اعترفت بها
- العوامل البيئية، مثل التغير في الخبرة بالسوق أو الأنظمة

#### الاعتراف

تعترف الشركة بمجموعات عقود التأمين التي تصدرها في التواريخ التالية، أيهم أقرب:

- بداية فترة تغطية مجموعة العقود
- تاريخ استحقاق الدفعة الأولى من حامل وثيقة التأمين في الشركة أو تاريخ استلام الدفعة الأولى إذا لم يكن هناك تاريخ استحقاق.
- بالنسبة لمجموعة العقود المحففة، إذا كانت الحقائق والظروف تشير إلى أن الشركة محففة.

تعترف الشركة بمجموعة عقود إعادة التأمين التي أبرمتها في أي من التاريخين أيهما أقرب:

- بداية فترة تغطية مجموعة عقود إعادة التأمين المحتفظ بها. (ومع ذلك، تؤخر الشركة الاعتراف بمجموعة عقود إعادة التأمين المحتفظ بها والتي توفر تغطية متناسبة حتى تاريخ الاعتراف مبدئياً بأي عقد تأمين أساسي، إذا كان ذلك التاريخ متأخراً عن بداية فترة تغطية مجموعة عقود إعادة التأمين المحتفظ بها.
- التاريخ الذي تعترف فيه الشركة بمجموعة محففة من عقود التأمين الأساسية إذا أبرمت الشركة عقد إعادة التأمين ذي الصلة المبرم في إطار مجموعة عقود إعادة التأمين المبرمة في ذلك التاريخ أو قبله.

تضيف الشركة عقود جديدة إلى الشركة في فترة المعلومات المالية التي يستوفي فيها ذلك العقد أحد المعايير المبينة أعلاه.

#### عقود التأمين - التعديل والإلغاء

تقوم الشركة بإلغاء الاعتراف بعقود التأمين عند:

- إسقاط الحقوق والالتزامات المرتبطة بالعقد (أي، الوفاء بها أو إلغاؤها أو انتهائها) أو
- يتم تعديل العقد بحيث ينتج عن هذا التعديل تغيير في نموذج القياس أو في المعيار المطبق لقياس أحد عناصر العقد، أو تغيير جوهري في الحدود المنصوص عليها في العقد أو اشتراط إدراج العقد المعدل ضمن مجموعة مختلفة أخرى. وفي هذه الحالات، تقوم الشركة بإلغاء الاعتراف بالعقد المبدئي وتقوم بالاعتراف بالعقد المعدل كعقد جديد.

عندما لا يتم التعامل مع التعديل على أنه إلغاء اعتراف، تقوم الشركة بتسجيل المبالغ المدفوعة أو المستلمة لتعديل العقد نظراً كتعديل للالتزام ذي الصلة عن التغطية التأمينية المتبقية.

وحدة الحساب

تدير الشركة عقود التأمين الصادرة عن المنتجات ضمن قطاع التشغيل، حيث يتضمن كل منتج إنتاج عقود تخضع لمخاطر مماثلة. تمثل جميع عقود التأمين ضمن المنتجات محافظ من العقود. وتصنف كل محفظة أيضا إلى مجموعات من العقود التي تصدر في غضون سنة تقويمية (مجموعات سنوية) وهي:

- العقود مثقلة بالأعباء عند الاعتراف الأولي
- العقود التي ليس لديها عند الاعتراف الأولي إمكانية كبيرة لتصبح مثقلة بالأعباء في وقت لاحق؛ أو
- مجموعة العقود المتبقية. وتمثل هذه المجموعات مستوى التجميع الذي يعترف به ويقاس في البداية بعقود التأمين. ولا يعاد النظر في هذه المجموعات في وقت لاحق.

بالنسبة لكل محفظة من العقود، تحدد الشركة المستوى المناسب الذي تتوفر عنده معلومات معقولة وداعمة لتقييم ما إذا كانت هذه العقود مثقلة بالأعباء عند الاعتراف الأولي وما إذا كانت العقود غير المثقلة بالأعباء لديها إمكانية كبيرة لأن تصبح مثقلة بالأعباء. يحدد هذا المستوى من الدقة مجموعات العقود. تستخدم الشركة تقديرا مهما لتحديد مستوى الدقة الذي تمتلك فيه الشركة معلومات معقولة وقابلة للدعم تكون كافية لاستنتاج أن جميع العقود ضمن مجموعة متجانسة بما فيه الكفاية وسيتم تخصيصها لنفس الشركة دون إجراء تقييم فردي للعقود.

بالنسبة لخطوط إنتاج مخاطر الحياة والادخار، تتوافق مجموعات العقود عادة مع مجموعات تسعير حامل الوثيقة التي قررت الشركة أن لديها مخاطر تأمين مماثلة والتي يتم تسعيرها ضمن نفس نطاقات أسعار التأمين. تراقب الشركة ربحية العقود داخل المحافظ واحتمالية حدوث تغييرات في التعرض التأميني والمالي وغيرها مما يؤدي إلى أن تصبح هذه العقود مثقلة بالأعباء على مستوى مجموعات التسعير هذه مع عدم توفر معلومات على مستوى أكثر دقة.

يتم دائما تسعير العقود الصادرة ضمن خطوط الإنتاج المشاركة بهوامش ربحية متوقعة عالية، وبالتالي، يتم تخصيص هذه العقود لمجموعات من العقود التي ليس لديها إمكانية كبيرة لأن تصبح مثقلة بالأعباء في وقت الاعتراف الأولي.

يتم تقييم محافظ عقود إعادة التأمين المحتفظ بها لتجميعها بشكل منفصل عن محافظ عقود التأمين الصادرة. بتطبيق متطلبات التجميع على عقود إعادة التأمين المحتفظ بها، تقوم الشركة بتجميع عقود إعادة التأمين المبرمة خلال سنة تقويمية (مجموعات سنوية) في مجموعات من

- العقود التي يوجد لها ربح صاف عند الاعتراف الأولي، إن وجد؛
- العقود التي لا توجد عند الاعتراف الأولي إمكانية كبيرة لصافي الربح الناشئ لاحقا؛ و
- العقود المتبقية في المحفظة إن وجدت.

يتم تقييم عقود إعادة التأمين المحتفظ بها لمتطلبات التجميع على أساس العقد الفردي. تتعقب الشركة معلومات الإدارة الداخلية التي تعكس التجارب التاريخية لأداء هذه العقود. تستخدم هذه المعلومات لتحديد أسعار هذه العقود بحيث تؤدي إلى عقود إعادة التأمين المحتفظ بها في مركز التكلفة الصافية دون وجود احتمال كبير لصافي الربح الناشئ لاحقا.

الوفاء بالتدفقات النقدية ضمن حدود العقد

التدفق النقدي الحر هو التقديرات الحالية للتدفقات النقدية المستقبلية ضمن حدود العقد لمجموعة من العقود التي تتوقع الشركة تحصيلها من الأقساط ودفع المطالبات والمنافع والمصروفات، معدلة لتعكس التوقيت وعدم التأكد من تلك المبالغ. تقديرات التدفقات النقدية المستقبلية:

- تستند إلى متوسط مرجح للاحتمالية للنطاق الكامل للنتائج المحتملة.
- يتم تحديدها من وجهة نظر الشركة، بشرط أن تكون التقديرات متسقة مع أسعار السوق الملحوظة لمتغيرات السوق. و
- تعكس الظروف القائمة في تاريخ القياس.

يتم تقدير التعديل للمخاطر غير المالية بشكل منفصل عن التقديرات الأخرى. بالنسبة للعقود التي يتم قياسها بموجب منهج تخصيص الأقساط، ما لم تكن العقود مثقلة بالأعباء، فإن تعديل المخاطر الصريح للمخاطر غير المالية يتم تقديره فقط لقياس الالتزام عن التعويضات المتكبدة.

يتم تعديل تقديرات التدفقات النقدية المستقبلية باستخدام معدلات الخصم الحالية لتعكس القيمة الزمنية للنقود والمخاطر المالية المتعلقة بتلك التدفقات النقدية، إلى الحد الذي لا يتم تضمينه في تقديرات التدفقات النقدية. تعكس معدلات الخصم خصائص التدفقات النقدية الناتجة عن مجموعات عقود التأمين، بما في ذلك التوقيت والعملية والسيولة للتدفقات النقدية. إن تحديد معدل الخصم الذي يعكس خصائص التدفقات النقدية وخصائص السيولة لعقود التأمين يتطلب أحكاماً وتقديرات هامة.

لا يتم تضمين مخاطر عدم الأداء للشركة في قياس مجموعات عقود التأمين الصادرة.

عند قياس عقود إعادة التأمين المحتفظ بها، تتضمن تقديرات الاحتمالية المرجحة للقيمة الحالية للتدفقات النقدية المستقبلية خسائر الائتمان المحتملة والنزاعات الأخرى لمعيد التأمين لتعكس مخاطر عدم الأداء لمعيد التأمين.

تقوم الشركة بتقدير بعض التدفقات النقدية الحرة على مستوى المحفظة أو أعلى ثم تقوم بتخصيص هذه التقديرات لمجموعات العقود. تستخدم الشركة افتراضات متسقة لقياس تقديرات القيمة الحالية للتدفقات النقدية المستقبلية لمجموعة عقود إعادة التأمين المحتفظ بها وتلك التقديرات لمجموعات عقود التأمين.

#### حدود العقد

تدرج الشركة في قياس مجموعة عقود التأمين جميع التدفقات النقدية المستقبلية داخل حدود كل عقد في الشركة. وتدرج التدفقات النقدية ضمن حدود عقد التأمين إذا كانت ناشئة عن حقوق والتزامات جوهرية قائمة خلال فترة المعلومات المالية التي يمكن للشركة فيها أن تقوم بإجبار حامل وثيقة التأمين على دفع أقساط التأمين، أو عندما يقع على عاتق الشركة التزام جوهرى بتزويد حامل وثيقة التأمين بخدمات عقود التأمين. ينتهي الالتزام الجوهرى بتقديم خدمات عقود التأمين عندما:

- تتمتع الشركة بالقدرة العملية على إعادة تقييم المخاطر التي يتعرض لها حامل وثيقة التأمين، ويمكنه نتيجة لذلك تحديد سعر أو مستوى من المزايا يعكس بشكل تام تلك المخاطر.

أو أن يتم استيفاء كلا المعيارين التاليين:

- أن يكون لدى الشركة القدرة العملية على إعادة تقييم مخاطر محفظة عقود التأمين التي تحتوي على العقد، وبالتالي يمكنه تحديد سعر أو مستوى للمزايا يعكس بشكل تام مخاطر تلك المحفظة
- ألا يأخذ تسعير أقساط التأمين حتى تاريخ إعادة تقييم المخاطر في الاعتبار المخاطر المتعلقة بالفترة التي تلي تاريخ إعادة التقييم

لا يتم الاعتراف بمطلوبات أو موجودات تتعلق بأقساط أو تعويضات متوقعة خارج حدود عقد التأمين. وتتعلق هذه المبالغ بعقود التأمين المستقبلية.

#### تطبيق نموذج القياس

تطبق الشركة نهج تخصيص الأقساط (PAA) على جميع عقود التأمين التي تصدرها وعقود إعادة التأمين التي تحتفظ بها والتي تقل فترة تغطيتها عن سنة واحدة. بالنسبة للعقود الأخرى الصادرة والمحتفظ بها حيث تكون فترة التغطية أكثر من عام واحد، تقوم الشركة بإجراء اختبار الأهلية لنهج تخصيص أقساط التأمين لتأكيد ما إذا كان يمكن تطبيق نهج تخصيص الأقساط. مع مراعاة اجتياز اختبار الأهلية لنهج تخصيص الأقساط، طبقت الشركة نهج تخصيص الأقساط على العقود الصادرة وعقود إعادة التأمين التي اجتازت الاختبار. وفقاً للاختبار الأخير الذي تم إجراؤه، تم تطبيق نموذج القياس العام (GMM) على محفظة الحياة للأفراد.

عند قياس الالتزامات عن التغطية المتبقية (LRC)، فإن نهج تخصيص الأقساط يشبه إلى حد كبير المعالجة المحاسبية السابقة للشركة بموجب المعيار الدولي لإعداد التقارير المالية رقم ٤. ومع ذلك، عند قياس الالتزامات الخاصة بالتعويضات المتكبدة، تقوم الشركة الآن بخصم التدفقات النقدية التي من المتوقع أن تحدث بعد أكثر من عام واحد من تاريخ تكبد التعويضات وتتضمن تسوية مخاطر المطالبات غير المالية للالتزامات العاجلة للمخاطر غير المالية.



القياس الأولي - مجموعات العقود التي لا تقاس بموجب نهج تخصيص الأقساط - هامش الخدمة التعاقدية (هامش الخدمة التعاقدية) هامش الخدمة التعاقدية هو أحد مكونات القيمة الدفترية للأصل أو الالتزام لمجموعة من عقود التأمين الصادرة التي تمثل الأرباح غير المكتسبة التي ستعترف بها الشركة لأنها توفر تغطية في المستقبل.

عند الاعتراف الأولي، فإن هامش الخدمة التعاقدية هو مبلغ لا ينتج عنه أي دخل أو نفقات (ما لم تكن مجموعة العقود متقلة بالأعباء) ناشئة عن:

- أ. الاعتراف الأولي بالتدفق النقدي المستقبلي؛
- ب. إلغاء الاعتراف في تاريخ الاعتراف المبدئي بأي أصل أو التزام معترف به للتدفقات النقدية لاقتناء التأمين؛ و
- ج. التدفقات النقدية الناشئة عن العقود في الشركة في ذلك التاريخ.

يعني هامش الخدمة التعاقدية السليبي في تاريخ التأسيس أن مجموعة عقود التأمين الصادرة متقلة بالأعباء. يتم إثبات الخسارة الناتجة عن عقود التأمين المتقلة بالأعباء في قائمة الدخل على الفور مع عدم الاعتراف بهامش الخدمة التعاقدية في الميزانية العمومية عند الاعتراف الأولي.

بالنسبة لمجموعات عقود إعادة التأمين المحتفظ بها، يتم الاعتراف بأي ربح أو خسارة صافية عند الاعتراف الأولي كهامش خدمة تعاقدية ما لم تكن التكلفة الصافية لشراء إعادة التأمين مرتبطة بأحداث سابقة، وفي هذه الحالة تعترف الشركة بصافي التكلفة على الفور في قائمة الدخل. بالنسبة لعقود إعادة التأمين المحتفظ بها، يمثل هامش الخدمة التعاقدية ربها أو خسارة مؤجلة ستعترف بها الشركة كمصاريف إعادة تأمين عند حصولها على تغطية إعادة التأمين في المستقبل.

بالنسبة لعقود التأمين المكتسبة من خلال دمج الأعمال، عند الاعتراف الأولي، فإن هامش الخدمة التعاقدية هو مبلغ لا ينتج عنه أي دخل أو نفقات ناشئة عن:

- أ. الاعتراف الأولي بالتدفق النقدي المستقبلي؛ و
- ب. التدفقات النقدية الناشئة عن العقود في الشركة في ذلك التاريخ، بما في ذلك القيمة العادلة لمجموعات العقود التي تم الاستحواذ عليها في تاريخ الاستحواذ كوكيل للأقساط المستلمة.

ولم يجر تقييم أي عقود تم الحصول عليها على أنها متقلة بالأعباء عند الاعتراف الأولي.

القياس اللاحق - مجموعات العقود التي لا تقاس بموجب نهج تخصيص الأقساط  
القيمة الدفترية في نهاية كل فترة تقرير لمجموعة من عقود التأمين الصادرة هي مجموع:  
أ. الالتزام عن التغطية المتبقية، وتشمل:

- (١) التدفق النقدي المستقبلي المتعلق بالخدمة المستقبلية المخصصة للشركة في ذلك التاريخ؛ و
- (٢) هامش الخدمة التعاقدية للشركة في ذلك التاريخ؛ و

ب. الالتزام عن التعويضات المتكبدة، والتي تشمل التدفق النقدي المستقبلي المتعلق بالخدمة السابقة المخصصة للشركة في تاريخ التقرير.

القيمة الدفترية في نهاية كل فترة تقرير لمجموعة من عقود إعادة التأمين المحتفظ بها هي مجموع:  
أ. أما التغطية المتبقية، فتشمل:

- (١) التدفق النقدي المستقبلي المتعلق بالخدمة المستقبلية المخصصة للشركة في ذلك التاريخ؛ و
- (٢) هامش الخدمة التعاقدية للشركة في ذلك التاريخ؛ و

ب. التعويضات المتكبدة، والتي تشمل التدفق النقدي المستقبلي المتعلق بالخدمة السابقة المخصصة للشركة في تاريخ التقرير.

التغيرات في التدفقات النقدية

يتم تحديث التدفق النقدي المستقبلي من قبل الشركة للافتراضات الحالية في نهاية كل فترة تقرير، باستخدام التقديرات الحالية لمبلغ وتوقيت وعدم التأكد من التدفقات النقدية المستقبلية ومعدلات الخصم.

تعتمد الطريقة التي يتم بها التعامل مع التغيرات في تقديرات التدفق النقدي المستقبلي على التقدير الذي يتم تحديثه:

- أ. يتم الاعتراف بالتغيرات المتعلقة بالخدمة الحالية أو السابقة في قائمة الدخل الموحد؛ و
- ب. يتم الاعتراف بالتغيرات المتعلقة بالخدمة المستقبلية عن طريق تعديل هامش الخدمة التعاقدية أو عنصر الخسارة ضمن الالتزامات عن التغطية المتبقية وفقاً للسياسة أدناه.

بالنسبة لعقود التأمين بموجب نموذج القياس العام، تتعلق التعديلات التالية بالخدمة المستقبلية وبالتالي تعديل هامش الخدمة التعاقدية: تسويات الخبرة الناشئة عن الأقساط المستلمة في الفترة والتي تتعلق بالخدمة المستقبلية والتدفقات النقدية ذات الصلة مثل التدفقات النقدية لاقتناء التأمين والضرائب القائمة على الأقساط.

- ب. التغيرات في تقديرات القيمة الحالية للتدفقات النقدية المستقبلية في التزامات التغطية المتبقية، باستثناء تلك الموضحة في الفقرة التالية؛

- ج. الفروق بين أي عنصر استثماري يتوقع أن يصبح مستحق الدفع في الفترة وعنصر الاستثمار الفعلي الذي يصبح مستحق الدفع في الفترة؛ و

- د. التغيرات في تعديل المخاطر للمخاطر غير المالية المتعلقة بالخدمة المستقبلية.

يتم قياس التعديلات أ وب و ج أعلاه باستخدام معدلات الخصم المقيدة كما هو موضح في قسم تراكم الفائدة على هامش الخدمة التعاقدية أدناه

التغيرات في هامش الخدمة التعاقدية

بالنسبة لعقود التأمين الصادرة، في نهاية كل فترة تقرير، يتم تعديل القيمة الدفترية لهامش الخدمة التعاقدية من قبل الشركة لتعكس تأثير التغيرات التالية:

- أ. أثر أي عقود جديدة تضاف للشركة.

- ب. بالنسبة للعقود المقاسة بموجب نموذج القياس العام، تتراكم الفائدة على القيمة الدفترية لهامش الخدمة التعاقدية.

- ج. يتم الاعتراف بالتغيرات في التدفق النقدي المستقبلي المتعلقة بالخدمة المستقبلية عن طريق تعديل هامش الخدمة التعاقدية. يتم الاعتراف بالتغيرات في التدفق النقدي المستقبلي في هامش الخدمة التعاقدية إلى الحد الذي يتوفر فيه هامش الخدمة التعاقدية.

عندما تتجاوز الزيادة في التدفق النقدي المستقبلي القيمة الدفترية لهامش الخدمة التعاقدية، يتم تخفيض هامش الخدمة التعاقدية إلى الصفر، ويتم الاعتراف بالفائض في نفقات خدمة التأمين ويتم الاعتراف بعنصر الخسارة ضمن الالتزام بالتغطية المتبقية. عندما يكون هامش الخدمة التعاقدية صفراً، فإن التغيرات في التدفق النقدي المستقبلي تعدل عنصر الخسارة ضمن الالتزام بالتغطية المتبقية مع المراسلات مع نفقات خدمة التأمين. إن الفائض أي انخفاض في التدفق النقدي المستقبلي على مكون الخسارة يقلل من عنصر الخسارة إلى الصفر ويعيد هامش الخدمة التعاقدية.

- د. تأثير أي فروق صرف العملات.

- هـ. المبلغ المعترف به كإيرادات تأمين للخدمات المقدمة خلال الفترة المحددة بعد جميع التعديلات الأخرى أعلاه.

بالنسبة لمجموعة من عقود إعادة التأمين المحتفظ بها، يتم تعديل القيمة الدفترية لهامش الخدمة التعاقدية في نهاية كل فترة تقرير لتعكس التغيرات في التدفق النقدي المستقبلي بنفس الطريقة التي يتم بها إصدار مجموعة من عقود التأمين الأساسية، باستثناء أنه عندما تكون العقود الأساسية مثقلة بالأعباء وبالتالي يتم الاعتراف بالتغيرات في التدفق النقدي المستقبلي الأساسي المتعلق بالخدمة المستقبلية في مصروفات خدمة التأمين عن طريق تعديل عنصر الخسارة، كما يتم الاعتراف بالتغيرات ذات الصلة في التدفق النقدي المستقبلي لعقود إعادة التأمين المحتفظ بها في نتيجة خدمة التأمين.

العقود الخاسرة - عنصر الخسارة في النموذج العام

عندما تتجاوز التعديلات على هامش الخدمة التعاقدية مبلغ هامش الخدمة التعاقدية، تصبح مجموعة العقود الخاسرة، ونقوم الشركة بالاعتراف بالزيادة في مصاريف خدمات التأمين وتسجيلها كعنصر خسارة في LRC. عند وجود مكون الخسارة، تقوم الشركة بتخصيص ما يلي بين مكون الخسارة والمكون المتبقي من الالتزام عن التغطية المتبقية لمجموعة العقود المعنية، بناءً على نسبة مكون الخسارة إلى التدفق النقدي الحر المتعلق بالتدفقات النقدية المستقبلية المتوقعة:

(أ) المطالبات والمصروفات المتوقعة للفترة.

(ب) التغييرات في تسوية المخاطر للمخاطر غير المالية للمخاطر التي انتهت صلاحيتها؛ و

(ج) إيرادات (مصروفات) التمويل من عقود التأمين الصادرة.

مبالغ توزيع عناصر الخسارة في أ. وب. وج أعلاه يقلل من مكونات إيرادات عقود التأمين وينعكس في مصاريف عقود التأمين.

تؤدي التخفيضات في التدفق النقدي الحر في الفترات اللاحقة إلى تقليل مكون الخسارة المتبقي وإعادة العقود الخاسرة بعد تخفيض مكون الخسارة إلى الصفر. الزيادات في التدفق النقدي الحر في الفترات اللاحقة تزيد من عنصر الخسارة.

القياس الأولي واللاحق - مجموعات العقود التي تم قياسها بموجب نهج تخصيص الأقساط

تستخدم الشركة نهج تخصيص الأقساط لقياس العقود التي تبلغ فترة تغطيتها سنة واحدة أو أقل والعقود التي تجتاز اختبار الأهلية كما هو مذكور أعلاه.

توفر الزيادة في عقود إعادة التأمين على الخسائر المحتفظ بها تغطية على عقود التأمين الناشئة عن التعويضات المتكبدة خلال سنة الحادث ويتم احتسابها بموجب نهج تخصيص الأقساط.

بالنسبة لعقود التأمين الصادرة، عند الاعتراف الأولي، تقيس الشركة الالتزام عن التغطية المتبقية بمبلغ الأقساط المستلمة، مطروحا منها أي تدفقات نقدية مكتسبة مدفوعة وأي مبالغ ناشئة عن إلغاء الاعتراف بأصل التدفقات النقدية للاستحواذ المدفوع مقدما.

بالنسبة لعقود إعادة التأمين المحتفظ بها عند الاعتراف الأولي، تقيس الشركة التغطية المتبقية بمبلغ الأقساط المتنازل عنها المدفوعة.

إن المنهجية المتبعة في تقييم تخصيص الأقساط تأخذ بعين الاعتبار الأهمية النسبية في الحالات التي تكون فيها فترة التغطية أكثر من عام حيث إن في مخصص الأقساط (UPR) القاعدة المستخدمة هي القاعدة التناسبية (Prorate basis/record level) والتي تأخذ بالحسبان عدد الأيام من التاريخ الحالي حتى انتهاء صلاحية التغطية على إجمالي عدد أيام التغطية مما يضمن أن تعكس البيانات المالية للشركة التزاماتها بدقة.

القيمة الدفترية لمجموعة من عقود التأمين الصادرة في نهاية كل فترة تقرير هي مجموع:

- أ. الالتزام عن التغطية المتبقية؛ و
- ب. الالتزام عن التعويضات المتكبدة، والتي تشمل التدفق النقدي المستقبلي المتعلق بالخدمة السابقة المخصصة للشركة في تاريخ التقرير.

القيمة الدفترية لمجموعة من عقود إعادة التأمين المحتفظ بها في نهاية كل فترة تقرير هي مجموع:

- أ. التغطية المتبقية؛ و
- ب. التعويضات المتكبدة، والتي تشمل التدفق النقدي المستقبلي المتعلق بالخدمة السابقة المخصصة للشركة في تاريخ التقرير.

بالنسبة لعقود التأمين الصادرة، في كل من تواريخ الإبلاغ اللاحقة، فإن الالتزام عن التغطية المتبقية هي:

- أ. زيادة الأقساط المستلمة في الفترة؛
- ب. انخفاض التدفقات النقدية لاقتناء التأمين المدفوعة في الفترة؛
- ج. انخفاض مبالغ الأقساط المتوقعة المستلمة المعترف بها كإيرادات تأمين للخدمات المقدمة في الفترة؛ و
- د. زيادة لإطفاء التدفقات النقدية لاقتناء التأمين في الفترة المعترف بها كمصاريف خدمة تأمين.

بالنسبة لعقود إعادة التأمين المحتفظ بها،

في كل من تواريخ الإبلاغ اللاحقة، فإن التغطية المتبقية هي:

أ. زيادة للتنازل عن الأقساط المدفوعة في الفترة؛ و

ب. مخفضاً لمبالغ الأقساط المتنازل عنها والمعترف بها كمصروفات إعادة تأمين للخدمات المستلمة في الفترة.

لا تقوم الشركة بتعديل الالتزام عن التغطية المتبقية لعقود التأمين الصادرة والتغطية المتبقية لعقود إعادة التأمين المحتفظ بها لتأثير القيمة الزمنية للنقود حيث أن أقساط التأمين مستحقة ضمن تغطية العقود، والتي تبلغ سنة واحدة أو أقل.

بالنسبة للعقود التي يتم قياسها بموجب نهج تخصيص الأقساط، يتم قياس الالتزام عن التعويضات المتكبدة بشكل مشابه لقياس الالتزام عن التعويضات المتكبدة بموجب نموذج القياس العام. يتم تعديل التدفقات النقدية المستقبلية وفقاً للقيمة الزمنية للنقود نظراً لأن عقود التأمين على السيارات الصادرة عن الشركة والتي يتم قياسها بموجب نهج تخصيص الأقساط عادة ما يكون لها فترة تسوية تزيد عن عام واحد.

#### عقود مثقلة بالأعباء - عنصر الخسارة في نهج تخصيص الأقساط

بالنسبة لجميع العقود التي يتم قياسها بموجب نهج تخصيص الأقساط، تفترض الشركة أنه لا توجد مثل هذه العقود المثقلة بالأعباء عند الاعتراف الأولي، ما لم تشير الحقائق والظروف إلى خلاف ذلك.

بالنسبة للعقود غير مثقلة بالأعباء، تقوم الشركة بتقييم احتمالية حدوث تغييرات في تطبيق الالتزام عن الحقائق والظروف القابلة للتعويض في الفترات اللاحقة لتحديد ما إذا كانت العقود لديها إمكانية كبيرة لأن تصبح مثقلة بالأعباء.

وبالإضافة إلى ذلك، إذا أشارت الوقائع والظروف إلى أن بعض العقود مثقلة بالأعباء، يجري تقييم إضافي للتمييز بين العقود مثقلة بالأعباء والعقود غير مثقلة بالأعباء. وبمجرد تحديد مجموعة من العقود على أنها مثقلة بالأعباء عند التقييم الأولي أو اللاحق، تثبت الخسارة فوراً في قائمة الدخل في مصروفات خدمات التأمين.

ثم يطفأ عنصر الخسارة في قائمة الدخل خلال فترة التغطية لتعويض التعويضات المتكبدة في مصروفات خدمات التأمين. إذا كانت الحقائق والظروف تشير إلى أن الربحية المتوقعة للشركة مثقلة بالأعباء خلال التغطية المتبقية قد تغيرت، فإن الشركة تعيد قياسها وتعديل عنصر الخسارة كما هو مطلوب حتى يتم تخفيض عنصر الخسارة إلى الصفر. ويقاس عنصر الخسارة على أساس إجمالي، ولكن يمكن تخفيفه بعنصر استرداد الخسارة إذا كانت العقود مشمولة بإعادة التأمين.

#### تكاليف اقتناء التأمين

تدرج الشركة التدفقات النقدية للاستحواذ التالية ضمن حدود عقد التأمين والتي تنشأ عن بيع واكتتاب وبدء مجموعة من عقود التأمين وهي:

أ. التكاليف التي تتوزع مباشرة إلى العقود الفردية ومجموعات العقود.

ب. التكاليف التي تتوزع مباشرة إلى محفظة عقود التأمين التي تنتمي إليها الشركة، والتي يتم تخصيصها على أساس معقول ومتسق لقياس مجموعة عقود التأمين.

وقبل الاعتراف بمجموعة من عقود التأمين، يمكن للشركة أن تدفع تكاليف اقتناء تعزى مباشرة إلى إنشائها. وعندما تكون هذه التكاليف المدفوعة مقدماً قابلة للاسترداد في حالة إنهاء عقود التأمين، فإنها تسجل كأصل تدفقات نقدية لاقتناء التأمين المدفوع مقدماً ضمن أصول أخرى وتخصص للقيمة الدفترية لمجموعة من عقود التأمين عند الاعتراف بعقود التأمين لاحقاً.

وتتم رسملة تكاليف الاقتناء عموماً وإثبات ذلك في قائمة الدخل على مدى عمر العقود. ومع ذلك، بالنسبة للعقود التي تتبع نهج تخصيص الأقساط، هناك خيار للاعتراف بأي تدفقات نقدية لاقتناء التأمين كمصروفات عندما تتكبد الشركة تلك التكاليف. ولا يعترف بأصول منفصلة لتكاليف الاقتناء المؤجلة. بدلاً من ذلك، يتم إدراج التدفقات النقدية المؤجلة لاقتناء التأمين في التزام التأمين للتغطية المتبقية.

تعديل المخاطر للمخاطر غير المالية

يتم تطبيق تسوية المخاطر للمخاطر غير المالية على القيمة الحالية للتدفقات النقدية المستقبلية المقدرة، وتعكس التعويض الذي تحتاجه الشركة لتحمل عدم اليقين بشأن مقدار وتوقيت التدفقات النقدية من المخاطر غير المالية أثناء تنفيذ الشركة لعقود التأمين.

بالنسبة لعقود إعادة التأمين المحتفظ بها، يمثل تعديل المخاطر للمخاطر غير المالية مقدار المخاطر التي يتم نقلها من قبل الشركة إلى شركة إعادة التأمين.

إيرادات التأمين

بما أن الشركة تقدم خدمات بموجب مجموعة عقود التأمين، فإنها تقلل من الالتزام عن التغطية المتبقية وتعترف بإيرادات التأمين. يصور مبلغ إيرادات التأمين المعترف بها في الفترة المشمولة بالتقرير تحويل الخدمات الموعودة بمبلغ يعكس جزء المقابل الذي تتوقع الشركة أن تستحقه مقابل تلك الخدمات.

بالنسبة للعقود التي لا تقاس بموجب نهج تخصيص الأقساط، تشمل إيرادات التأمين ما يلي:

- المبالغ المتعلقة بالتغييرات في الالتزام عن التغطية المتبقية:
- أ. تعويضات التأمين المصاريف المتكبدة في الفترة المقاسة بالمبالغ المتوقعة في بداية الفترة، باستثناء:
  - المبالغ المتعلقة بعنصر الخسارة؛
  - سداد عناصر الاستثمار؛
  - مبالغ الضرائب القائمة على المعاملات المحصلة بصفة انتمائية؛ و
  - نفقات اقتناء التأمين؛
- ب. التغييرات في تعديل المخاطر للمخاطر غير المالية، باستثناء:
  - التغييرات المدرجة في إيرادات تمويل التأمين (النفقات)؛
  - التغييرات التي تتعلق بالتغطية المستقبلية (التي تعدل هامش الخدمة التعاقدية)؛ و
  - المبالغ المخصصة لعنصر الخسارة؛
- ج. مبالغ هامش الخدمة التعاقدية المعترف بها في قائمة الدخل للخدمات المقدمة في الفترة؛ و
- د. تجربة التسويات الناشئة عن الأقساط المستلمة في الفترة والتي تتعلق بالخدمة السابقة والحالية والتدفقات النقدية ذات الصلة مثل التدفقات النقدية لاقتناء التأمين والضرائب القائمة على الأقساط.

يتم تحديد استرداد التدفقات النقدية لاقتناء التأمين من خلال تخصيص جزء من الأقساط المتعلقة باسترداد تلك التدفقات النقدية على أساس مرور الوقت على التغطية المتوقعة لمجموعة من العقود.

بالنسبة لمجموعات عقود التأمين التي يتم قياسها بموجب نهج تخصيص الأقساط، تعترف الشركة بإيرادات التأمين بناء على مرور الوقت خلال فترة تغطية مجموعة العقود.

مصاريف خدمات التأمين

تشمل نفقات خدمة التأمين ما يلي:

- أ. التعويضات المتكبدة والمزايا باستثناء عناصر الاستثمار؛
- ب. نفقات خدمة التأمين الأخرى المتكبدة مباشرة؛
- ج. تكاليف اقتناء التأمين المتكبدة واستهلاك التدفقات النقدية لاقتناء التأمين؛
- د. التغييرات التي تتعلق بالخدمة السابقة (أي التغييرات في التدفق النقدي المستقبلي المتعلقة بالالتزام عن التعويضات المتكبدة)؛ و
- هـ. التغييرات التي تتعلق بالخدمة المستقبلية (أي الخسائر/الانعكاسات على مجموعات مثقلة بالاعباء من العقود من التغييرات في عناصر الخسارة).

بالنسبة للعقود التي لا تقاس بموجب نهج تخصيص الأقساط، ينعكس استهلاك التدفقات النقدية لاقتناء التأمين في مصروفات خدمات التأمين بنفس المبلغ الذي ينعكس استرداد التدفقات النقدية لاقتناء التأمين ضمن إيرادات التأمين كما هو موضح أعلاه.

بالنسبة للعقود التي يتم قياسها بموجب نهج تخصيص الأقساط، يعتمد استهلاك التدفقات النقدية لاقتناء التأمين على مرور الوقت.

يتم تضمين المصروفات الأخرى التي لا تفي بالفئات المذكورة أعلاه في مصروفات التشغيل الأخرى في قائمة الدخل.

#### صافي الدخل (المصروفات) من عقود إعادة التأمين المحتفظ بها

تعرض الشركة الأداء المالي لمجموعات عقود إعادة التأمين المحتفظ بها على أساس صاف بين المبالغ القابلة للاسترداد من شركات إعادة التأمين وتخصيص أقساط عقود إعادة التأمين المحتفظ بها، والتي تشمل المبالغ التالية:

- أ. نفقات إعادة التأمين؛
- ب. استرداد التعويضات المتكبدة؛
- ج. نفقات خدمة التأمين الأخرى المتكبدة مباشرة؛
- د. تأثير التغييرات في مخاطر عدم أداء شركة إعادة التأمين؛
- هـ. بالنسبة للعقود المقاسة بموجب نموذج القياس العام، التغييرات التي تتعلق بالخدمة المستقبلية (أي التغييرات في التدفق النقدي المستقبلي التي لا تعدل هامش الخدمة التعاقدية لمجموعة عقود التأمين الأساسية) ؛ و
- و. التغييرات المتعلقة بالخدمة السابقة (أي التعديلات على التعويضات المتكبدة).

يتم إثبات نفقات إعادة التأمين بشكل مماثل لإيرادات التأمين. يصور مبلغ مصاريف إعادة التأمين المعترف بها في الفترة المشمولة بالتقرير تحويل الخدمات المستلمة بمبلغ يعكس الجزء من أقساط التنازل التي تتوقع الشركة دفعها مقابل تلك الخدمات.

بالنسبة للعقود التي لا تقاس بموجب نهج تخصيص الأقساط، تشمل نفقات إعادة التأمين المبالغ التالية المتعلقة بالتغييرات في التغطية المتبقية:

- أ. تعويضات التأمين واسترداد النفقات الأخرى في الفترة مقاسة بالمبالغ المتوقعة تكبدها في بداية الفترة، باستثناء سداد عناصر الاستثمار.
- ب. التغييرات في تعديل المخاطر للمخاطر غير المالية، باستثناء:
- التغييرات المدرجة في إيرادات التمويل (النفقات) من عقود إعادة التأمين المحتفظ بها؛ و
- التغييرات التي تتعلق بالتغطية المستقبلية (التي تعدل هامش الخدمة التعاقدية)؛
- ج. مبالغ هامش الخدمة التعاقدية المعترف بها في قائمة الدخل للخدمات المستلمة في الفترة؛ و
- د. تعديلات قسط التأمين بناء على الخدمة السابقة والحالية.

بالنسبة لمجموعات عقود إعادة التأمين التي يتم قياسها بموجب نهج تخصيص الأقساط، تعترف الشركة بنفقات إعادة التأمين بناء على مرور الوقت خلال فترة تغطية مجموعة من العقود.

إن التنازل عن العمولات التي لا تتوقف على تعويضات العقود الأساسية الصادرة يقلل من أقساط التنازل ويتم احتسابها كجزء من نفقات إعادة التأمين.

#### إيرادات أو مصروفات تمويل التأمين

تشمل إيرادات أو مصروفات تمويل التأمين التغير في القيمة الدفترية لمجموعة عقود التأمين الناشئة عن:

- أ. تأثير القيمة الزمنية للنقود والتغيرات في القيمة الزمنية للنقود؛ و
- ب. تأثير المخاطر المالية والتغيرات في المخاطر المالية.

بالنسبة للعقود المقاسة بموجب نموذج القياس العام، فإن المبالغ الرئيسية ضمن إيرادات أو مصروفات تمويل التأمين هي:

- أ. الفائدة المتراكمة على التدفق النقدي المستقبلي وهامش الخدمة التعاقدية؛
- ب. تأثير التغييرات في أسعار الفائدة والافتراضات المالية الأخرى؛ و
- ج. فروق صرف العملات الأجنبية الناشئة عن العقود المقومة بعملة أجنبية.

بالنسبة للعقود التي يتم قياسها بموجب نهج تخصيص الأقساط، فإن المبالغ الرئيسية ضمن إيرادات أو مصروفات تمويل التأمين هي:

- أ. الفائدة المتراكمة على الالتزام عن التعويضات المتكبدة؛ و
- ب. تأثير التغييرات في أسعار الفائدة والافتراضات المالية الأخرى.

#### معدلات الخصم

تتبنى الشركة نهجاً تصاعدياً في وضع معدلات الخصم المناسبة. ستُصبح نقطة البداية لمعدلات الخصم هي المنحنيات المرجعية السائلة الخالية من المخاطر، مع مراعاة خصائص العملات الخاصة بالعقود والتدفقات النقدية ذات الصلة. إن المنحنى المرجعي الخالي من المخاطر هو منحني هيئة الأوربية للتأمين والمعاشات المهنية، وسيتم تحميل علاوة مخاطر الائتمان الخاصة بالدولة عند الاقتضاء.

#### تعديل المخاطر

يتطلب معيار التقارير المالية الدولي ١٧ قياس عقود التأمين عند الاعتراف المبدئي بمجموعة من البنود التالية:

- التدفق النقدي المستقبلي والذي يتألف من القيمة الحالية للتدفقات النقدية المستقبلية مع هيكل الخصم المناسب،
- تعديل المخاطر بالنسبة للمخاطر غير المالية
- هامش الخدمة التعاقدية

يمثل تعديل المخاطر غير المالية التعويض الذي تطلبه المنشأة لتحمل حالة من عدم اليقين بشأن مبلغ وتوقيت التدفقات النقدية التي تنتج عن المخاطر غير المالية.

#### استنباط تعديل المخاطر

قررت الشركة أن استنباط تعديل المخاطر يجب تنفيذه على المستوى التشغيلي للشركة باستخدام منهجية مناسبة بما يتماشى مع المبادئ التوجيهية للمعيار الدولي للتقارير المالية ١٧.

تم تقدير تعديل المخاطر بالنسبة لالتزام التعويضات المتكبدة استناداً إلى النهج الكمي الذي يتم تنفيذه على مثلثات الشركة مع مراعاة معايير السوق.

على أساس متنوع. تطبق الشركة أحكاماً معينة لتحديد تعديل المخاطر المناسب استناداً إلى المخاطر غير المالية المرتبطة بعدد من عقود التأمين وذلك لتحديد تعديل المخاطر المطلوب.

#### القيمة العادلة

إن أسعار الإغلاق (شراء موجودات / بيع مطلوبات) بتاريخ القوائم المالية في أسواق نشطة تمثل القيمة العادلة للأدوات التي لها أسعار سوقية.

في حال عدم توفر أسعار معلنة أو عدم وجود تداول نشط لبعض الأدوات أو عدم نشاط السوق يتم تقدير قيمتها العادلة بعدة طرق منها:

- مقارنة بالقيمة السوقية الحالية لأداة مالية مشابهة لها إلى حد كبير.
- تحليل التدفقات النقدية المستقبلية وخصم التدفقات النقدية المتوقعة بنسبة مستخدمة في أداة مالية مشابهة لها.
- نماذج تسعير الخيارات.

تهدف طرق التقييم إلى الحصول على قيمة عادلة تعكس توقعات السوق وتأخذ بالاعتبار العوامل السوقية وأية مخاطر أو منافع متوقعة عند تقدير قيمة الأدوات المالية، وفي حال وجود أدوات مالية يتعذر قياس قيمتها العادلة بشكل يعتمد عليه يتم إظهارها بالكلفة بعد تنزيل أي تدني في قيمتها.

#### أ - موجودات مالية بالكلفة المطفأة

يجب أن تقاس الموجودات المالية بالكلفة المطفأة إذا حققت الشروط التالية:

- أن يكون الغرض من الاحتفاظ بهذه الموجودات في سياق نموذج الأعمال الهدف منه تحصيل تدفقات نقدية تعاقدية.
- أن التدفقات النقدية بموجب الشروط التعاقدية لهذه الموجودات تنشأ في تواريخ محددة وتمثل فقط دفعات فقط لأصل مبلغ الموجودات والفوائد المحتسبة على أصل تلك الموجودات.

يتم قيد الموجودات بالكلفة المطفأة بالكلفة عند الشراء مضافاً إليها مصاريف الاقتناء، وتطفأ العلاوة/ الخصم (إن وجدت) باستخدام طريقة الفائدة الفعالة قيماً على الفائدة أو لحسابها وتطرح أي مخصصات ناتجة عن التدني في قيمة هذه الاستثمارات تؤدي إلى عدم إمكانية استرداد الاستثمار أو جزء منه، ويتم تسجيل أي تدني في قيمتها في قائمة الدخل.

إن مبلغ التدني في الموجودات المالية بالكلفة المطفأة هو الفرق بين القيمة المثبتة والقيمة الحالية للتدفقات النقدية المتوقعة محسومة بسعر الفائدة الفعلي الاساسي.

يسمح المعيار في حالات نادرة بقياس هذه الموجودات بالقيمة العادلة من خلال قائمة الدخل إذا كان ذلك يلغي أو يقلل إلى حد كبير عدم الثبات في القياس (يسمى في بعض الأحيان عدم تطابق محاسبي) الذي ينشأ من قياس الموجودات أو المطلوبات أو الاعتراف بالأرباح والخسائر الناتجة عنهم بأسس مختلفة.

**ب - موجودات مالية في القيمة العادلة من خلال قائمة الدخل الشامل الآخر**

- تمثل هذه الموجودات الاستثمارات في أدوات الملكية بغرض الاحتفاظ بها على المدى الطويل.
- يتم إثبات هذه الموجودات عند الشراء بالقيمة العادلة مضافاً إليها مصاريف الاقتناء ويعاد تقييمها لاحقاً بالقيمة العادلة، ويظهر التغير في القيمة العادلة في قائمة الدخل الشامل وضمن حقوق الملكية بما فيه التغير في القيمة العادلة الناتج عن تسجيل فروقات تحويل بنود الموجودات غير النقدية بالعملات الأجنبية، وفي حال بيع هذه الموجودات أو جزء منها يتم تسجيل الأرباح أو الخسائر الناتجة عن ذلك في قائمة الدخل الشامل وضمن حقوق الملكية ويتم تحويل رصيد احتياطي تقييم الموجودات المباعة مباشرة إلى الأرباح والخسائر المدورة وليس من خلال قائمة الدخل .
- لا تخضع هذه الموجودات لاختبار خسائر التدني.
- يتم تسجيل الأرباح الموزعة في قائمة الدخل.

**ج - موجودات مالية بالقيمة العادلة من خلال الأرباح والخسائر**

- تمثل هذه الموجودات الاستثمارات في أسهم الشركات لأغراض المتاجرة وأن الهدف منها هو توليد الأرباح من تقلبات الأسعار السوقية قصيرة الأجل أو هامش أرباح المتاجرة.
- يتم إثبات هذه الموجودات بالقيمة العادلة عند الشراء (تقيد مصاريف الاقتناء على قائمة الإيرادات والمصروفات عند الشراء) ويعاد تقييمها لاحقاً بالقيمة العادلة، ويظهر التغير في القيمة العادلة في قائمة الإيرادات والمصروفات بما فيها التغير في القيمة العادلة الناتج عن فروقات تحويل بنود الموجودات غير النقدية بالعملات الأجنبية، وفي حال بيع هذه الموجودات أو جزء منها يتم أخذ الأرباح أو الخسائر الناتجة عن ذلك في قائمة الدخل.
- يتم تسجيل الأرباح الموزعة أو الفوائد المتحققة في قائمة الدخل.

**التدني في قيمة الموجودات المالية**

تقوم الشركة بمراجعة القيم المثبتة في السجلات للموجودات المالية في تاريخ القوائم المالية لتحديد فيما إذا كانت هنالك مؤشرات تدل على تدني في قيمتها فردياً أو على شكل مجموعة، وفي حالة وجود مثل هذه المؤشرات فإنه يتم تقدير القيمة القابلة للاسترداد من أجل تحديد خسارة التدني.

يتم تحديد مبلغ التدني كما يلي:

- تدني قيمة الموجودات المالية التي تظهر بالكلفة المطفأة: يمثل الفرق بين القيمة المثبتة في السجلات والقيمة الحالية للتدفقات النقدية المتوقعة مخصومة بسعر الفائدة الفعلي الأصلي.

يتم تسجيل التدني في القيمة في قائمة الدخل كما يتم تسجيل أي وفر في السنة اللاحقة نتيجة التدني السابق في الموجودات المالية في قائمة الدخل.

**الاستثمارات العقارية**

تظهر الاستثمارات العقارية بالكلفة بعد طرح الاستهلاك المتراكم (باستثناء الأراضي). يتم تسجيل أي تدني في قيمتها في قائمة الدخل. يتم تسجيل الإيرادات أو المصاريف التشغيلية لهذه الاستثمارات في قائمة الدخل.

يتم تقييم الاستثمارات العقارية بما يتفق مع القرارات الصادرة عن إدارة التأمين ويتم الإفصاح عن قيمتها العادلة في إيضاح الاستثمارات العقارية.

**النقد وما في حكمه**

لأغراض قائمة التدفقات النقدية يمثل النقد وما في حكمه نقد في الصندوق والأرصدة لدى البنوك وودائع لدى البنوك وبتواريخ استحقاق لا تتجاوز الثلاثة أشهر بعد تنزيل حسابات البنوك الدائنة والأرصدة مقيدة السحب.



**الممتلكات والمعدات**

تظهر الممتلكات والمعدات بالكلفة بعد تنزيل الاستهلاك المتراكم وأية خسائر تدني متراكمة، ويتم استهلاك الممتلكات والمعدات (باستثناء الأراضي) عندما تكون جاهزة للاستخدام بطريقة القسط الثابت على مدى العمر الإنتاجي المتوقع لها باستخدام النسب المئوية التالية، ويتم تسجيل مصروف الاستهلاك في قائمة الدخل:

| ٪  |                              |
|----|------------------------------|
| ٢  | مباني                        |
| ١٠ | أجهزة ومعدات مكتبية          |
| ١٢ | أجهزة الحاسب الآلي           |
| ١٥ | مركبات                       |
| ٦  | اثاث وتجهيزات داخلية         |
| ١٠ | أجهزة تكييف                  |
| ١٥ | ديكورات                      |
| ٢٠ | أرمت                         |
| ١٠ | مصاعد                        |
| ١٠ | انظمة الامان والسلامة العامة |
| ١٠ | محولات ومولدات الكهرباء      |

يتم احتساب استهلاك الممتلكات والمعدات عندما تكون جاهزة للاستخدام للأغراض المنوي استعمالها.

تظهر الممتلكات والمعدات قيد الانشاء، لاستعمال الشركة بالكلفة بعد تنزيل أية خسائر تدني في قيمتها.

عندما يقل المبلغ الممكن استرداده من أي من الممتلكات والمعدات عن صافي قيمتها الدفترية فإنه يتم تخفيض قيمتها الى القيمة الممكن استرداده وتسجل قيمة التدني في قائمة الدخل.

يتم مراجعة العمر الإنتاجي للممتلكات والمعدات في نهاية كل عام، فإذا كانت توقعات العمر الإنتاجي تختلف عن التقديرات المعدة سابقاً يتم تسجيل التغير في التقدير للسنوات اللاحقة باعتباره تغير في التقديرات.

تظهر الأرباح أو الخسائر الناتجة عن استبعاد أو حذف أي من الممتلكات والمعدات، والتي تمثل الفرق بين المبلغ المتحصل من البيع والقيمة الدفترية للأصل في قائمة الدخل.

يتم استبعاد الممتلكات والمعدات عند التخلص منها او عندما لا يعود أي منافع مستقبلية متوقعة من استخدامها او من التخلص منها.

**الموجودات غير الملموسة**

الموجودات غير الملموسة التي يتم الحصول عليها من خلال الاندماج تقيّد بالقيمة العادلة في تاريخ الحصول عليها. أما الموجودات غير الملموسة التي يتم الحصول عليها من خلال طريقة أخرى غير الاندماج فيتم تسجيلها بالكلفة.

يتم تصنيف الموجودات غير الملموسة على اساس تقدير عمرها الزمني لفترة محددة أو لفترة غير محددة. ويتم اطفاء الموجودات غير الملموسة التي لها عمر زمني محدد خلال هذا العمر ويتم قيد الاطفاء في قائمة الدخل. أما الموجودات غير الملموسة التي عمرها الزمني غير محدد فيتم مراجعة التدني في قيمتها في تاريخ القوائم المالية ويتم تسجيل أي تدني في قيمتها في قائمة الدخل.

يتم مراجعة أية مؤشرات على تدني قيمة الموجودات غير الملموسة التي ليس لها عمر زمني محدد في تاريخ القوائم المالية. كذلك يتم مراجعة تقدير العمر الزمني لتلك الموجودات ويتم اجراء أية تعديلات على الفترات اللاحقة.

تشمل الموجودات غير الملموسة التي لها عمر زمني محدد برامج حاسوب وتقوم الشركة بتقدير العمر الزمني لكل بند حيث يتم اطفاء تلك الموجودات بطريقة القسط الثابت بنسبة ٢٠٪ سنوياً.

**المخصصات**

يتم الاعتراف بالمخصصات عندما يكون على الشركة التزامات في تاريخ القوائم المالية ناشئة عن أحداث سابقة، وإن تسديد الالتزامات محتمل ويمكن قياس قيمتها بشكل يعتمد عليه.

تمثل المبالغ المعترف بها كمخصصات أفضل تقدير للمبالغ المطلوبة لتسوية الالتزام كما في تاريخ القوائم المالية، مع الأخذ بعين الاعتبار المخاطر وعدم التيقن المرتبط بالالتزام. عندما يتم تحديد قيمة المخصص على أساس التدفقات النقدية المقدرة لتسوية الالتزام الحالي، فإن قيمته الدفترية تمثل القيمة الحالية لهذه التدفقات النقدية.

عندما يكون من المتوقع أن يتم استرداد بعض أو كافة المنافع الاقتصادية المطلوبة من أطراف أخرى لتسوية المخصص، يتم الاعتراف بالذمة المدينة ضمن الموجودات إذا كان استلام التعويضات فعلياً مؤكداً ويمكن قياس قيمتها بشكل يعتمد عليه.

**مخصص الخسائر الائتمانية المتوقعة**

قامت الشركة بتطبيق الطريقة المبسطة من معيار التقارير المالية الدولي رقم (٩) (الأدوات المالية) لتسجيل الخسائر الائتمانية المتوقعة على المدينين والشيكات برسم التحصيل، وحساب الخسائر الائتمانية المتوقعة على كامل عمر المدينون والشيكات برسم التحصيل. قامت الشركة بإعداد دراسة تستند إلى الخبرة التاريخية للخسارة الائتمانية مع الأخذ بعين الاعتبار العوامل المستقبلية والبيئة الاقتصادية.

**مخصص تعويض نهاية الخدمة**

يتم تحديد الالتزام المترتب على هذه الخطط من قبل خبير إكتواري. يتم أخذ مخصص للالتزام وتكاليف التقاعد على أساس طريقة الوحدة الإضافية التقديرية. إن طريقة الوحدة الإضافية التقديرية تعتبر أن كل فترة خدمة للموظف تؤدي إلى زيادة الالتزام ويتم تحديد كل وحدة بشكل منفصل للوصول إلى قيمة الالتزام النهائي.

يتم الاعتراف بمصاريف الخدمة للسنوات السابقة كرجح أو خسارة في تاريخ تعديل الخطة أو تاريخ الاعتراف بالمصاريف المتعلقة بها أيهما أسبق. يتم الاعتراف بالأرباح والخسائر الاكتوارية ضمن بند الدخل الشامل الآخر في تاريخ حدوثها. تتحقق أرباح وخسائر تعديلات أو تسديدات منافع التقاعد عند حدوثها. يتم تسجيل التزام التقاعد المبكر على أساس القيمة الحالية للتدفقات النقدية التقديرية باستخدام معدل فائدة مماثل لمعدلات الفائدة على السندات الحكومية.

**ضريبة الدخل**

يمثل مصاريف الضرائب مبالغ الضرائب المستحقة والضرائب المؤجلة.

**أ- الضرائب المستحقة**

تحتسب مصاريف الضرائب المستحقة على أساس الأرباح الخاضعة للضريبة، وتختلف الأرباح الخاضعة للضريبة عن الأرباح المعلنة في قائمة الدخل لأن الأرباح المعلنة تشمل إيرادات غير خاضعة للضريبة أو مصاريف غير قابلة للتزليل في السنة المالية وإنما في سنوات لاحقة أو الخسائر المتراكمة المقبولة ضريبياً أو بنود ليست خاضعة أو مقبولة للتزليل لأغراض ضريبية.

تحتسب الضرائب بموجب النسب الضريبة المقررة بموجب القوانين والأنظمة والتعليمات في المملكة الأردنية الهاشمية.

**ب- الضرائب المؤجلة**

إن الضرائب المؤجلة هي الضرائب المتوقع دفعها أو استردادها نتيجة الفروقات الزمنية المؤقتة بين قيمة الموجودات أو المطلوبات في القوائم المالية والقيمة التي يتم احتساب الربح الضريبي على أساسها.

يتم احتساب الضرائب باستخدام طريقة الالتزام بقائمة المركز المالي وتحتسب الضرائب المؤجلة وفقاً للنسب الضريبية التي يتوقع تطبيقها عند تسوية الالتزام الضريبي أو تحقيق الموجودات الضريبية المؤجلة.

يتم مراجعة رصيد الموجودات الضريبية المؤجلة في تاريخ القوائم المالية ويتم تخفيضها في حالة توقع عدم إمكانية الاستفادة من تلك الموجودات الضريبية جزئياً، أو كلياً، أو بتسديد الالتزام الضريبي، أو انتفاء الحاجة له.

**التقاص**

يتم إجراء تقاص بين الموجودات المالية والمطلوبات المالية وإظهار المبلغ الصافي في قائمة المركز المالي فقط عندما تتوفر الحقوق القانونية الملزمة وكذلك عندما يتم تسويتها على أساس التقاص أو يكون تحقق الموجودات وتسوية المطلوبات في نفس الوقت.

#### إيرادات التوزيعات والفوائد

يتم تحقق إيرادات التوزيعات من الاستثمارات عندما ينشأ حق للمساهمين باستلام دفعات عن توزيعات الأرباح وذلك عند إقرارها من الهيئة العامة للمساهمين.

يتم احتساب إيرادات الفوائد وفقاً لأساس الاستحقاق، على أساس الفترات الزمنية المستحقة والمبالغ الأصلية ومعدل الفائدة المكتسب.

#### الاعتراف بالمصاريف

يتم إطفاء كافة العمولات والتكاليف الأخرى للحصول على وثائق التأمين الجديدة أو المجددة في قائمة الدخل حين حدوثها. ويتم الاعتراف بالمصاريف الأخرى بناءً على أساس الاستحقاق.

#### العملات الأجنبية

يتم تسجيل المعاملات التي تتم بالعملات الأجنبية خلال السنة بأسعار الصرف السائدة في تاريخ إجراء المعاملات.

يتم تحويل أرصدة الموجودات المالية والمطلوبات المالية بأسعار العملات الأجنبية الوسطية السائدة في تاريخ القوائم المالية والمعلنة من البنك المركزي الأردني.

يتم تحويل الموجودات غير المالية والمطلوبات غير المالية بالعملات الأجنبية والظاهرة بالقيمة العادلة في تاريخ تحديد قيمتها العادلة.

يتم تسجيل الأرباح والخسائر الناتجة عن تحويل العملات الأجنبية في قائمة الدخل.

يتم تسجيل فروقات التحويل لبنود الموجودات والمطلوبات بالعملات الأجنبية غير النقدية كجزء من التغير في القيمة العادلة.

#### استخدام التقديرات

إن إعداد القوائم المالية وتطبيق السياسات المحاسبية يتطلب من إدارة الشركة القيام بتقديرات واجتهادات تؤثر في مبالغ الموجودات والمطلوبات المالية والإفصاح عن الالتزامات المحتملة. كما أن هذه التقديرات والاجتهادات تؤثر في الإيرادات والمصاريف والمخصصات. وبشكل خاص يتطلب من إدارة الشركة إصدار أحكام واجتهادات هامة لتقدير مبالغ التدفقات النقدية المستقبلية وأوقاتها. إن التقديرات المذكورة مبنية بالضرورة على فرضيات وعوامل متعددة لها درجات متفاوتة من التقدير وعدم التيقن وأن النتائج الفعلية قد تختلف عن التقديرات وذلك نتيجة التغيرات الناجمة عن أوضاع وظروف تلك التقديرات في المستقبل.

فيما يلي تفاصيل الاجتهادات الجوهرية التي قامت بها الإدارة:

- يتم تكوين مخصص خسائر ائتمانية متوقعة اعتماداً على أسس وفرضيات معتمدة من قبل إدارة الشركة لتقدير المخصص الواجب تكوينه بموجب متطلبات المعايير الدولية للتقارير المالية.
- يتم تحميل السنة المالية بما يخصها من نفقة ضريبة الدخل وفقاً للأنظمة والقوانين.
- تقوم الإدارة بإعادة تقدير الأعمار الإنتاجية للموجودات الملموسة وغير ملموسة بشكل دوري لغايات احتساب الاستهلاكات والإطفاءات السنوية اعتماداً على الحالة العامة لتلك الموجودات وتقديرات الأعمار الإنتاجية المتوقعة في المستقبل، ويتم الاعتراف بخسارة التدني (إن وجدت) في قائمة الدخل.
- يتم تكوين مخصص لقاء القضايا المقامة ضد الشركة اعتماداً على دراسة قانونية معدة من قبل محامي الشركة والتي بموجبها يتم تحديد المخاطر المحتمل حدوثها في المستقبل، ويعاد النظر في تلك الدراسات بشكل دوري.
- تقوم الإدارة بمراجعة دورية للموجودات المالية والتي تظهر بالكلفة لتقدير أي تدني في قيمتها ويتم أخذ هذا التدني في قائمة الدخل للسنة.

عقود التأمين وإعادة التأمين

## أ. تقييم ملائمة تطبيق نهج تخصيص الأقساط

قامت الشركة بحساب الالتزام عن لتغطية المتبقية (LRC) والأصل للتغطية المتبقية (ARC) لتلك المجموعات من عقود التأمين المكتوبة وعقود إعادة التأمين المحفوظ بها على التوالي حيث كانت فترة التغطية أكثر من سنة واحدة بعد حساب المطلوبات / الموجودات بتطبيق نهج تخصيص الأقساط ونهج نموذج القياس العام على التوالي، تقوم الشركة بعد ذلك بالتحقق من أي فروق جوهرية للعقود التي تزيد فترة تغطيتها عن عام واحد. في حالة ملاحظة الشركة لأي اختلافات جوهرية، فإنها تتبع نهج نموذج القياس العام، وحيث لا يوجد فرق جوهرية، فقد اختارت الشركة نهج تخصيص الأقساط. تم إجراء الحساب في إطار كلا النهجين المبسطين، أي نهج تخصيص الأقساط (PAA) ونموذج القياس العام (GMM).

الحالات التي قد تتسبب في اختلاف الالتزام عن التغطية المتبقية و/أو أصول التغطية المتبقية بموجب نهج تخصيص الأقساط عن الالتزام عن التغطية المتبقية و/أو أصول التغطية المتبقية بموجب نموذج القياس العام

- عندما يتغير توقع ربحية التغطية المتبقية في تاريخ تقييم معين خلال فترة تغطية مجموعة من العقود؛
- إذا تغيرت منحنيات العائد بشكل كبير عن تلك الموجودة عند الاعتراف الأولي للشركة؛
- عندما يختلف حدوث تعويضات عن وحدات التغطية؛ و
- يخلق تأثير الخصم بموجب نموذج القياس العام فرقاً متصلاً، ويتفقم هذا الاختلاف على مدى فترات عقد أطول.

## ب. الالتزام عن التعويضات المتكبدة

الافتراض الرئيسي الكامن وراء هذه التقنيات هو أنه يمكن استخدام خبرة الشركة السابقة في تطوير الادعاءات لتوقع تطوير الادعاءات المستقبلية وبالتالي تكاليف التعويضات النهائية. وتستنتج هذه الأساليب تطور الخسائر المدفوعة والمتكبدة، ومتوسط

التكاليف لكل مطالبة (بما في ذلك تكاليف معالجة التعويضات)، وأرقام التعويضات استناداً إلى التطور الملحوظ في السنوات السابقة ونسب الخسارة المتوقعة. يتم تحليل تطوير التعويضات التاريخية بشكل أساسي حسب سنوات الحوادث، ولكن يمكن أيضاً تحليلها بشكل أكبر حسب المنطقة الجغرافية، وكذلك حسب خطوط الأعمال الهامة وأنواع التعويضات. وعادة ما تعالج التعويضات الكبيرة بشكل منفصل، إما عن طريق الاحتفاظ بها بالقيمة الاسمية لتقديرات خبراء تسوية الخسائر أو توقعها بشكل منفصل لكي تعكس تطورها في المستقبل. في معظم الحالات، لا يتم وضع افتراضات عن التعويضات المدرجة فيما يتعلق بالمعدلات المستقبلية لتضخم التعويضات أو نسب الخسارة. وبدلاً من ذلك، فإن الافتراضات المستخدمة هي تلك المضمنة في بيانات تطوير الادعاءات التاريخية التي تستند إليها التوقعات. يتم استخدام حكم نوعي إضافي لتقييم مدى احتمال عدم تطبيق الاتجاهات السابقة في المستقبل

(على سبيل المثال، لتعكس الأحداث لمرة واحدة، والتغيرات في العوامل الخارجية أو عوامل السوق مثل المواقف العامة تجاه التعويضات، والظروف الاقتصادية، ومستويات تضخم التعويضات، الأحكام والتشريعات القضائية، بالإضافة إلى العوامل الداخلية مثل مزيج المحفظة وخصائص السياسات وإجراءات التعامل مع التعويضات) من أجل الوصول إلى التكلفة النهائية المقدرة للتعويضات التي تمثل نتيجة القيمة المتوقعة الاحتمالية من مجموعة النتائج المحتملة، مع الأخذ بعين الاعتبار من جميع الشكوك المعنية.

## ج. تحديد العقود المثقلة بالأعباء

بالنسبة للعقود التي يتم قياسها بموجب نموذج القياس العام، تكون مجموعة العقود المثقلة بالأعباء عند الاعتراف الأولي إذا كان هناك صافي تدفق خارجي للتدفقات النقدية. ونتيجة لذلك، يتم إثبات الالتزام بصافي التدفق الخارج كعنصر خسارة ضمن الالتزام المتعلق بالتغطية المتبقية، وتثبت الخسارة فوراً في بيان الإيرادات في مصروفات خدمات التأمين. ثم يطفأ عنصر الخسارة في قائمة الدخل خلال فترة التغطية لتعويض المطالبات المتكبدة في مصروفات خدمات التأمين.

بالنسبة للعقود التي يتم قياسها بموجب نهج تخصيص الأقساط، تفترض الشركة أنه لا توجد عقود في المحفظة مثقلة بالأعباء عند الاعتراف الأولي ما لم تشير الحقائق والظروف إلى خلاف ذلك.

كما تنظر الشركة في الوقائع والظروف لتحديد ما إذا كانت مجموعة من العقود مثقلة بالأعباء بناء على المدخلات الرئيسية التالية:

- معلومات التسعير: نسب الاكتتاب المجمعة ونسب كفاية الأسعار.
- النسبة التاريخية المجمعة لمجموعات العقود المتشابهة والمقارنة.
- أي مدخلات ذات صلة من المكننيين؛
- عوامل خارجية أخرى مثل التضخم والتغير في تجربة مطالبات السوق أو التغير في اللوائح؛ و
- وللقياس اللاحق، تعتمد الشركة أيضاً على نفس الشركة من الخبرة الفعلية الناشئة المرجحة للعقود.

## د. توزيع المصروفات

تحدد الشركة المصروفات التي تعزى مباشرة إلى الحصول على عقود التأمين (تكاليف الاستحواذ) والوفاء / الحفاظ على (النفقات الأخرى الموزعة) مثل هذه العقود وتلك النفقات التي لا تعزى مباشرة إلى العقود المذكورة أعلاه (المصروفات غير الموزعة). لم تعد تكاليف الاقتناء، مثل تكاليف الاكتتاب بما في ذلك المصروفات الأخرى باستثناء العمولة الأولية المدفوعة، مثبتة في قائمة الدخل عند تكبدها وبدلاً من ذلك يتم توزيعها على مدى عمر مجموعة العقود بناء على مرور الوقت.

وتوزع النفقات الأخرى المنسوبة على مجموعات العقود باستخدام آلية تخصيص تراعي مبادئ تقدير التكاليف على أساس الأنشطة. وقد حددت الشركة التكاليف المحددة مباشرة لمجموعات العقود، وكذلك التكاليف التي يطبق فيها حكم قضائي لتحديد حصة المصروفات كالتزام مقبول بالتعويض عن تلك الشركة.

من ناحية أخرى، يتم إثبات النفقات غير المنسوبة مباشرة والنفقات العامة في قائمة الدخل فور تكبدها. وستغير نسبة التكاليف المنسوبة مباشرة وغير المنسوبة في البداية النمط الذي تثبت به النفقات.

## (٣) ودائع لدى البنوك

يتكون هذا البند مما يلي:

| ٢٠٢٣       |            | ٢٠٢٤                                  |                                |                         | داخل الأردن<br>الأهلي الأردني<br>بنك الاستثمار العربي الأردني<br>بنك المؤسسة العربية المصرفية<br>بنك الأردن<br>البنك العقاري المصري العربي |
|------------|------------|---------------------------------------|--------------------------------|-------------------------|--|
| المجموع    | المجموع    | ودائع تستحق بعد<br>أكثر من ثلاثة أشهر | أكثر من شهر<br>وحتى ثلاثة أشهر | ودائع تستحق خلال<br>شهر |  |
| دينار      | دينار      | دينار                                 | دينار                          | دينار                   |  |
| ٣,٧٣٥,٦٤٨  | ٣,٢١٣,٠٤٦  | ٨٥١,٩٨٨                               | ٦٩٠,٠٠٠                        | ١,٦٧١,٠٥٨               |  |
| ٢,٠٥٥,٠٠٠  | ٢,٢٠٠,٠٠٠  | ٢,٢٠٠,٠٠٠                             | -                              | -                       |  |
| ١,٨٧٠,٠٠٠  | ٢,٠٠٠,٠٠٠  | ٢,٠٠٠,٠٠٠                             | -                              | -                       |  |
| ٨٦٤,٠٠٠    | ٩٣٠,٠٠٠    | ٩٣٠,٠٠٠                               | -                              | -                       |  |
| ١,٩٩١,٠٠٠  | ٢,٦٥٠,٠٠٠  | -                                     | ٢,٦٥٠,٠٠٠                      | -                       |  |
| ١٠,٥١٥,٦٤٨ | ١٠,٩٩٣,٠٤٦ | ٥,٩٨١,٩٨٨                             | ٣,٣٤٠,٠٠٠                      | ١,٦٧١,٠٥٨               |  |
| (١٤,١٩٦)   | (١٤,٨٤١)   | (٨,٠٧٦)                               | (٤,٥٠٩)                        | (٢,٢٥٦)                 | مخصص خسائر ائتمانية متوقعة *   |
| ١٠,٥٠١,٤٥٢ | ١٠,٩٧٨,٢٠٥ | ٥,٩٧٣,٩١٢                             | ٣,٣٣٥,٤٩١                      | ١,٦٦٨,٨٠٢               |  |

- تتراوح معدلات الفائدة على أرصدة الودائع لدى البنوك بالدينار الأردني من ٤٪ إلى ٦,٨٪ خلال العام ٢٠٢٤ (٢٠٢٣): من ٣,٠٥٣٪ إلى ٤,٥٠٪.

- بلغت الودائع المرهونة لأمر دائرة الرقابة على أعمال التأمين / البنك المركزي ٨٥١,٩٨٦ دينار كما في ٣١ كانون الأول ٢٠٢٤ (٣١ كانون الأول ٢٠٢٣): مرهونة لأمر دائرة الرقابة على أعمال التأمين / البنك المركزي ٨٠٣,٩٥٢ دينار) لدى البنك الأهلي الأردني وهي تستحق خلال سنة.

شركة التأمين العربية - الأردن المساهمة العامة المحدودة  
إيضاحات حول القوائم المالية  
٣١ كانون الأول ٢٠٢٤

\* ان الحركة على مخصص خسائر ائتمانية متوقعة كما يلي:

| ٢٠٢٣   | ٢٠٢٤   |  |
|--------|--------|--|
| دينار  | دينار  |  |
| ١٢,٨٧٢ | ١٤,١٩٦ | الرصيد في بداية السنة                      |
| -      | ٦٤٥    | الإضافات                                   |
| ١,٣٢٤  | -      | المحول من مخصص خسائر ائتمانية متوقعة - ذمم |
| ١٤,١٩٦ | ١٤,٨٤١ | الرصيد في نهاية السنة                      |

**(٤) موجودات مالية بالقيمة العادلة من خلال الدخل الشامل الآخر**

يمثل هذا البند استثمارات الشركة في أسهم شركات مدرجة بغرض الاحتفاظ بها على المدى الطويل وليس لغايات المتاجرة. ان تفاصيل هذه الاستثمارات كما في ٣١ كانون الأول ٢٠٢٤ و ٢٠٢٣ هي كما يلي:

| ٢٠٢٣      | ٢٠٢٤      |  |
|-----------|-----------|--|
| دينار     | دينار     |  |
|           |           | أسهم   |
|           |           | داخل الأردن -  |
| ١٨٨,٢٤١   | ١٨٨,٢٤١   | الشركة العربية الدولية للفنادق (الماريوت)                          |
| ٨٣٠,٧٠٤   | ٧٨٤,٥٥٣   | البنك الأهلي الأردني   |
| ٢٥٩,٢٠٠   | ٢٤٢,٤٠٠   | شركة مصانع الاجواخ الاردنية  |
| ٣٨,٩٧٦    | ٣٦,١٩٢    | الشركة الدولية للفنادق والأسواق التجارية                           |
| ٧٥٦,٢٨٥   | ١,٨٠٠,٠٦٣ | البنك العربي   |
| ٢٠٩,٣٠٠   | ١٩٩,٢٩٠   | بنك الأردن   |
| ٢٧٩,٤٠٠   | ٣١٤,٦٠٠   | شركة الاتصالات الأردنية  |
| ٢,٥٦٢,١٠٦ | ٣,٥٦٥,٣٣٩ | مجموع الموجودات المالية بالقيمة العادلة من خلال الدخل الشامل الاخر |

**(٥) موجودات مالية بالقيمة العادلة من خلال الأرباح والخسائر**

يتكون هذا البند مما يلي:

| ٢٠٢٣      | ٢٠٢٤      |
|-----------|-----------|
| دينار     | دينار     |
| ٢,٨٣٨,٨٥٦ | ٣,٠٧٩,٢٩٢ |
| ٧,٨٤٥     | ٨,٠٧٥     |
| ١٢٦,٠٢٥   | ١٢١,٧٢٣   |
| ٢,٩٧٢,٧٢٦ | ٣,٢٠٩,٠٩٠ |

أسهم

داخل الأردن -

أسهم مدرجة في سوق عمان المالي

خارج الأردن -

أسهم مدرجة في سوق فلسطين المالي

سندات

خارج الأردن -

سندات واسناد قرض الحكومة الأردنية \*

مجموع الموجودات المالية بالقيمة العادلة من خلال الأرباح والخسائر

\* يمثل هذا البند اسناد قرض الحكومة الاردنية وهو مدرج في سوق لندن ويستحق بتاريخ ١٠ تشرين الأول ٢٠٤٧.

**(٦) موجودات مالية بالكلفة المطفأة**

يتكون هذا البند مما يلي:

| ٢٠٢٣      | ٢٠٢٤      |
|-----------|-----------|
| دينار     | دينار     |
| ١,٢٨٣,٦٠٠ | ١,٩٢٢,٦٠٠ |
| (١٩,٨٧٠)  | (٢٩,٧٦٢)  |
| ١,٢٦٣,٧٣٠ | ١,٨٩٢,٨٣٨ |
| ٤٠٨,٧٦٩   | ٤٠٨,٧٦٩   |
| ٧١,٦٩٩    | ٧١,٦٩٩    |
| (١٤٢,٩١٧) | (١٤٢,٩١٧) |
| ٣٣٧,٥٥١   | ٣٣٧,٥٥١   |
| ١,٦٠١,٢٨١ | ٢,٢٣٠,٣٨٩ |

داخل الأردن -

سندات مدرجة في الأسواق المالية

سندات وأسناد قرض شركات

ينزل: مخصص الخسائر الائتمانية المتوقعة \*

المجموع

خارج الاردن -

سندات وأسناد قرض شركات

سندات وأسناد قرض حكومية أجنبية

ينزل: مخصص الخسائر الائتمانية المتوقعة \*

المجموع

مجموع الموجودات المالية بالكلفة المطفأة

شركة التأمين العربية - الأردن المساهمة العامة المحدودة  
إيضاحات حول القوائم المالية  
٣١ كانون الأول ٢٠٢٤

\*ان الحركة على مخصص خسائر ائتمانية متوقعة كما يلي:

| ٢٠٢٣    | ٢٠٢٤    |  |
|---------|---------|--|
| دينار   | دينار   |  |
| ١٥٨,٣٩٦ | ١٦٢,٧٨٧ | رصيد بداية السنة                       |
| ٤,٣٩١   | ٩,٨٩٢   | مخصص الخسائر الائتمانية المتوقعة للسنة |
| ١٦٢,٧٨٧ | ١٧٢,٦٧٩ | الرصيد في نهاية السنة                  |

- إسناد قرض شركة البنك الاهلي الاردني بقيمة ١,٠٠٠,٠٠٠ دينار يستحق بتاريخ ١٣ تشرين الثاني ٢٠٢٩ وهي تحمل فائدة ٧,٥ ٪ سنوياً، وتدفع كل ستة أشهر من سنوات عمر الإسناد، علماً بأن هذه الإسناد مدرجة.

- إسناد قرض البنك الاردني الكويتي الاردني بقيمة ١٧٠,٠٠٠ دينار يستحق بتاريخ ٨ حزيران ٢٠٢٧ وهي تحمل فائدة ٨,٥ ٪ سنوياً، وتدفع كل ثلاثة أشهر من سنوات عمر الإسناد، علماً بأن هذه الإسناد مدرجة.

- إسناد قرض بنك الاتحاد بقيمة ١٦٠,٠٠٠ دولار (١١٣,٦٠٠ دينار) بدون تاريخ استحقاق وهي تحمل فائدة ٨,٥ ٪ سنوياً، وتدفع كل ثلاثة أشهر من سنوات عمر الإسناد، علماً بأن هذه الإسناد مدرجة.

- إسناد قرض بنك الأهلي بقيمة ٩٠٠,٠٠٠ دولار (٦٣٩,٠٠٠ دينار) بدون تاريخ استحقاق وهي تحمل فائدة ٨,٥ ٪ سنوياً، وتدفع كل ثلاثة أشهر من سنوات عمر الإسناد، علماً بأن هذه الإسناد مدرجة.

- إسناد قرض كابيتال بنك بقيمة ٣٠٠,٠٠٠ دولار (٢١٢,٧٠٠ دينار) تستحق في ٢٤ شباط ٢٠٢٧ هي تحمل فائدة ٧ ٪ سنوياً، وتدفع كل ستة أشهر من سنوات عمر الإسناد، علماً بأن هذه الإسناد مدرجة.

- اسناد قرض BANK SBER بقيمة ٢٠٠,٠٠٠ دولار (١٤٢,٠٠٠ دينار) استحق بتاريخ ٢٩ تشرين الأول ٢٠٢٢ وهي تحمل فائدة ٥,١٢٥ ٪ سنوياً. وبلغت كلفته الدفترية ١٢٨,٦٧٣ دينار.

- اسناد قرض جمهورية لبنان بقيمة ١٠٠,٠٠٠ دولار (٧٠,٩٠٠ دينار) استحق بتاريخ ٩ آذار ٢٠٢٠ وهي تحمل فائدة ٦,٣٧٥ ٪ سنوياً، وتم أحد مخصص كامل. وبلغت كلفته الدفترية ٧١,٧٠٠ دينار.

- اسناد قرض شركة Telemar بقيمة ١٠٠,٠٠٠ دولار (٧٠,٩٠٠ دينار) استحق بتاريخ ٢٣ تشرين الأول ٢٠٢٠ وهي تحمل فائدة ٥,٥ ٪ سنوياً، وتم أحد مخصص كامل. وبلغت كلفته الدفترية ٦٧,٣٩٧ دينار.

تتراوح معدلات الفائدة على السندات وإسناد القرض بالدينار من ٦,٣٨ ٪ الى ٨,٥٠ ٪ وعلى السندات بالعملة الأجنبية من ٥,١٣ ٪ الى ٨,٥ ٪ خلال سنة ٢٠٢٤ (٢٠٢٣): تتراوح معدلات الفائدة على السندات وإسناد القرض بالدينار ٦,٣٨ ٪ الى ٨,٥٠ ٪ وعلى السندات بالعملة الأجنبية من ٥,١٣ ٪ الى ٨,٥ ٪).



شركة التأمين العربية - الأردن المساهمة العامة المحدودة  
إيضاحات حول القوائم المالية  
٣١ كانون الأول ٢٠٢٤

(٧) استثمارات عقارية

إن تفاصيل هذا البند هي كما يلي:

| المجموع   | مباني     | أراضي   |                                     |
|-----------|-----------|---------|-------------------------------------|
| دينار     | دينار     | دينار   | - ٢٠٢٤                              |
|           |           |         | الكلفة:                             |
| ٢,٤٥١,٧٩٥ | ٢,١٣٥,٦٤٩ | ٣١٦,١٤٦ | الرصيد في بداية السنة               |
| ٢,٤٥١,٧٩٥ | ٢,١٣٥,٦٤٩ | ٣١٦,١٤٦ | الرصيد في نهاية السنة               |
|           |           |         | الاستهلاك المتراكم:                 |
| ٥٣٩,٣٣٢   | ٥٣٩,٣٣٢   | -       | الرصيد في بداية السنة               |
| ٤٠,٠٧٢    | ٤٠,٠٧٢    | -       | استهلاك السنة                       |
| ٥٧٩,٤٠٤   | ٥٧٩,٤٠٤   | -       | الرصيد في نهاية السنة               |
| ١,٨٧٢,٣٩١ | ١,٥٥٦,٢٤٥ | ٣١٦,١٤٦ | صافي القيمة الدفترية في نهاية السنة |
| المجموع   | مباني     | أراضي   |                                     |
| دينار     | دينار     | دينار   | - ٢٠٢٣                              |
|           |           |         | الكلفة:                             |
| ٢,٤٥١,٧٩٥ | ٢,١٣٥,٦٤٩ | ٣١٦,١٤٦ | الرصيد في بداية السنة               |
| ٢,٤٥١,٧٩٥ | ٢,١٣٥,٦٤٩ | ٣١٦,١٤٦ | الرصيد في نهاية السنة               |
|           |           |         | الاستهلاك المتراكم:                 |
| ٤٨٨,٢٢٣   | ٤٨٨,٢٢٣   | -       | الرصيد في بداية السنة               |
| ٥١,١٠٩    | ٥١,١٠٩    | -       | استهلاك السنة                       |
| ٥٣٩,٣٣٢   | ٥٣٩,٣٣٢   | -       | الرصيد في نهاية السنة               |
| ١,٩١٢,٤٦٣ | ١,٥٩٦,٣١٧ | ٣١٦,١٤٦ | صافي القيمة الدفترية في نهاية السنة |

تم تقدير القيمة العادلة للاستثمارات العقارية من قبل ثلاثة خبراء عقاريين مرخصين ومستقلين عن الشركة بمبلغ ٢,٣٩٥,٢٦٩ دينار. في رأي الإدارة إن القيمة العادلة للاستثمارات العقارية كما في ٣١ كانون الأول ٢٠٢٣ تفوق القيمة الدفترية، وإن نتائج التقييم التي قامت به الإدارة بتاريخ ٣١ كانون الأول ٢٠٢٣ ما زالت سارية.

| (٨) نقد في الصندوق وأرصدة لدى البنوك |           |                  |
|--------------------------------------|-----------|------------------|
| ٢٠٢٣                                 | ٢٠٢٤      |                  |
| دينار                                | دينار     |                  |
| ١٥٨                                  | ١,٩٨٠     | نقد في الصندوق   |
| ١,٦٢٣,٦٢٠                            | ١,٠٨٣,٤٥٢ | أرصدة لدى البنوك |
| ١,٦٢٣,٧٧٨                            | ١,٠٨٥,٤٣٢ |                  |

ان النقد وما في حكمه كما في ٣١ كانون الأول ٢٠٢٤ و ٢٠٢٣ والظاهر في قائمة التدفقات النقدية يمثل النقد في الصندوق والأرصدة لدى البنوك والودائع لدى البنوك التي تستحق خلال ثلاثة أشهر مطروحا منها الودائع المحظور التصرف بها.

| ٢٠٢٣      | ٢٠٢٤      |  |
|-----------|-----------|--|
| دينار     | دينار     |  |
| ١,٦٢٣,٧٧٨ | ١,٠٨٥,٤٣٢ | نقد في الصندوق وأرصدة لدى البنوك                                     |
| ٥,٣٨٢,٦٩٦ | ٥,٠١١,٠٥٨ | يضاف: ودائع لدى البنوك تستحق خلال الفترة أقل من ثلاثة أشهر (إيضاح ٣) |
| ٧,٠٠٦,٤٧٤ | ٦,٠٩٦,٤٩٠ | صافي النقد وما في حكمه في نهاية السنة                                |

شركة التأمين العربية - الأردن المساهمة العامة المحدودة

إيضاحات حول القوائم المالية

٣١ كانون الأول ٢٠٢٤

(٩) موجودات/ مطلوبات عقود التأمين

(٩-أ) موجودات/ مطلوبات عقود التأمين – منهج تخصيص الأقساط

| المجموع      |              | مطلوبات مقابل المطالبات المتكبدة    |                                     |                                    |                                    | مطلوبات مقابل التغطية المتبقية |                          |              |                          |
|--------------|--------------|-------------------------------------|-------------------------------------|------------------------------------|------------------------------------|--------------------------------|--------------------------|--------------|--------------------------|
| ٢٠٢٣         | ٢٠٢٤         | ٢٠٢٣                                | ٢٠٢٤                                | ٢٠٢٣                               | ٢٠٢٤                               | ٢٠٢٣                           | ٢٠٢٣                     | ٢٠٢٤         | ٢٠٢٤                     |
|              |              | تعديلات<br>المخاطر - غير<br>المالية | تعديلات<br>المخاطر - غير<br>المالية | القيمة الحالية<br>للتدفقات النقدية | القيمة الحالية<br>للتدفقات النقدية | مكون الخسارة                   | باستثناء مكون<br>الخسارة | مكون الخسارة | باستثناء مكون<br>الخسارة |
| المجموع      | المجموع      |                                     |                                     |                                    |                                    |                                |                          |              |                          |
| (١٨,٠٥١,٤٠٨) | (٢٠,٥٣٨,٠٢٧) | (٩٠٣,٢٥٢)                           | (٨٠٨,١١٧)                           | (٩,٥٤٩,٨٩٩)                        | (١٠,٢٢٦,٤٦٣)                       | (٦٣٦,٨١١)                      | (٦,٩٦١,٤٤٦)              | (٨٧٦,٥٢٨)    | (٨,٦٢٦,٩١٩)              |
| ٢٦,٣٧١       | ١٩٩,٩١٥      | -                                   | (٤,٨٩٤)                             | (٤,٠٦٦)                            | (٣٧,٨٢٥)                           | -                              | ٣٠,٤٣٧                   | -            | ٢٤٢,٦٣٤                  |
| (١٨,٠٢٥,٠٣٧) | (٢٠,٣٣٨,١١٢) | (٩٠٣,٢٥٢)                           | (٨١٣,٠١١)                           | (٩,٥٥٣,٩٦٥)                        | (١٠,٢٦٤,٢٨٨)                       | (٦٣٦,٨١١)                      | (٦,٩٣١,٠٠٩)              | (٨٧٦,٥٢٨)    | (٨,٣٨٤,٢٨٥)              |
| ٢٨,٥٠٠,٥٦٣   | ٢٩,٦١٩,٣٠٧   | -                                   | -                                   | -                                  | -                                  | -                              | ٢٨,٥٠٠,٥٦٣               | -            | ٢٩,٦١٩,٣٠٧               |
| ٢١,٣٦٧,٣٤٥   | ٢٢,٧٧٥,٤٣٢   | ٤٨١,٧٦٩                             | ٥١٤,٢٠٩                             | ٢٠,٨٨٥,٥٧٦                         | ٢٢,٢٦١,٢٢٣                         | -                              | -                        | -            | -                        |
| (٦٠٣,٢٧٣)    | (٢٤٩,٨٨٠)    | (٥٧٢,٠١٠)                           | (٥٥١,٠٥٧)                           | (٣١,٢٦٣)                           | ٣٠١,١٧٧                            | -                              | -                        | -            | -                        |
| ٢,٢٤٣,١١٥    | ٢,٦١١,٠٠٩    | -                                   | -                                   | -                                  | -                                  | -                              | ٢,٢٤٣,١١٥                | -            | ٢,٦١١,٠٠٩                |
| ٢٣٩,٧١٧      | ٣٢٩,٨٨٧      | -                                   | -                                   | -                                  | -                                  | ٢٣٩,٧١٧                        | -                        | ٣٢٩,٨٨٧      | -                        |
| ٥,٢٥٣,٦٥٩    | ٤,١٥٢,٨٥٩    | ٩٠,٢٤١                              | ٣٦,٨٤٨                              | (٢٠,٨٥٤,٣١٣)                       | (٢٢,٥٦٢,٤٠٠)                       | (٢٣٩,٧١٧)                      | ٢٦,٢٥٧,٤٤٨               | (٣٢٩,٨٨٧)    | ٢٧,٠٠٨,٢٩٨               |
| (٥١٣,٣٧٥)    | (٢٥٧,٧٣٠)    | -                                   | -                                   | (٥١٣,٣٧٥)                          | (٢٥٧,٧٣٠)                          | -                              | -                        | -            | -                        |
| -            | -            | -                                   | -                                   | -                                  | -                                  | -                              | -                        | -            | -                        |
| ٤,٧٤٠,٢٨٤    | ٣,٨٩٥,١٢٩    | ٩٠,٢٤١                              | ٣٦,٨٤٨                              | (٢١,٣٦٧,٦٨٨)                       | (٢٢,٨٢٠,١٣٠)                       | (٢٣٩,٧١٧)                      | ٢٦,٢٥٧,٤٤٨               | (٣٢٩,٨٨٧)    | ٢٧,٠٠٨,٢٩٨               |
| (٢٨,٦٣٢,٧٢٣) | (٢٩,١٩٣,٢٩٢) | -                                   | -                                   | -                                  | -                                  | -                              | (٢٨,٦٣٢,٧٢٣)             | -            | (٢٩,١٩٣,٢٩٢)             |
| ٢٠,٦٥٧,٣٦٥   | ٢٢,٨٤٠,٦٢١   | -                                   | -                                   | ٢٠,٦٥٧,٣٦٥                         | ٢٢,٨٤٠,٦٢١                         | -                              | -                        | -            | -                        |
| ٢,٠٩٤,١٩٣    | ٢,٦١٩,١٨٧    | -                                   | -                                   | -                                  | -                                  | -                              | ٢,٠٩٤,١٩٣                | -            | ٢,٦١٩,١٨٧                |
| (٥,٨٨١,١٦٥)  | (٣,٧٣٣,٤٨٤)  | -                                   | -                                   | ٢٠,٦٥٧,٣٦٥                         | ٢٢,٨٤٠,٦٢١                         | -                              | (٢٦,٥٣٨,٥٣٠)             | -            | (٢٦,٥٧٤,١٠٥)             |
| (٢٠,٥٣٨,٠٢٧) | (٢٠,٣١٥,٨٠٢) | (٨٠٨,١١٧)                           | (٧٥٣,٦٨٥)                           | (١٠,٢٢٦,٤٦٣)                       | (١٠,١١٦,٦٩٠)                       | (٨٧٦,٥٢٨)                      | (٨,٦٢٦,٩١٩)              | (١,٢٠٦,٤١٥)  | (٨,٢٣٩,٠١٢)              |
| ١٩٩,٩١٥      | ١٣٩,٣٣٥      | (٤,٨٩٤)                             | (٢٢,٤٧٨)                            | (٣٧,٨٢٥)                           | (١٢٧,١٠٧)                          | -                              | ٢٤٢,٦٣٤                  | -            | ٢٨٨,٩٢٠                  |
| (٢٠,٣٣٨,١١٢) | (٢٠,١٧٦,٤٦٧) | (٨١٣,٠١١)                           | (٧٧٦,١٦٣)                           | (١٠,٢٦٤,٢٨٨)                       | (١٠,٢٤٣,٧٩٧)                       | (٨٧٦,٥٢٨)                      | (٨,٣٨٤,٢٨٥)              | (١,٢٠٦,٤١٥)  | (٧,٩٥٠,٠٩٢)              |

مطلوبات عقود التأمين - أول المدة  
موجودات عقود التأمين - أول المدة  
صافي مطلوبات (موجودات) عقود التأمين - أول المدة  
إيرادات عقود التأمين  
مصاريف عقود التأمين:  
• التعويضات المتكبدة خلال الفترة  
• التغييرات المتعلقة بالخدمة السابقة - تعديلات على LfIC  
• إطفاء تكاليف ومصاريف استحواذ  
• الخسائر الناتجة عن العقود المتوقع خسارتها ورد هذه الخسائر  
• نتائج أعمال التأمين  
• مصاريف التمويل - من عقود التأمين  
مكونات الاستثمار  
صافي التغير - الدخل الشامل الآخر  
النقد المستلم من العقود المكتتبية  
التعويضات المتكبدة  
المدفوع من تكاليف الاستحواذ  
إجمالي التدفقات النقدية  
مطلوبات عقود التأمين - آخر المدة  
موجودات عقود التأمين - آخر المدة  
صافي مطلوبات عقود التأمين - آخر المدة

شركة التأمين العربية - الأردن المساهمة العامة المحدودة  
إيضاحات حول القوائم المالية  
٣١ كانون الأول ٢٠٢٤

ذمم مدينة متعلقة بعمليات التأمين

يمثل هذا البند الذمم المدينة المتعلقة بعمليات التأمين والتي تم اخذ اعتبارها في احتساب موجودات ومطلوبات عقود التأمين.

| ٢٠٢٣      | ٢٠٢٤      |  |
|-----------|-----------|--|
| دينار     | دينار     |  |
| ٤,٢٧٤,٠٨٢ | ٥,١٤٦,٥٥٧ | ذمم حملة عقود التأمين                            |
| ١,٠٨٥     | ١,٣٠٣     | ذمم الوكلاء                                      |
| -         | ٤٠١       | ذمم الوسطاء                                      |
| ٢,٣٨٠     | ٥,٥٢٨     | ذمم الموظفين                                     |
| ٥٥٠       | ٨٢٩       | ذمم أخرى   |
| ٤,٢٧٨,٠٩٧ | ٥,١٥٤,٦١٨ | إجمالي قيمة الذمم مدينة المتعلقة بعمليات التأمين |
| (١٠٦,٦٣٨) | (٧٤,٠٦٦)  | ينزل مخصص الخسائر الائتمانية المتوقعة            |
| ٤,١٧١,٤٥٩ | ٥,٠٨٠,٥٥٢ | صافي قيمة الذمم مدينة المتعلقة بعمليات التأمين   |

إن تفاصيل اعمار الذمم المدينة هي كما يلي:

تحليل الذمم المدينة وفق لفترتها الزمنية:

| ٢٠٢٣      | ٢٠٢٤      |                                 |
|-----------|-----------|---------------------------------|
| دينار     | دينار     |                                 |
| ٣,٣٢٨,٧٩٩ | ٤,٣٥١,٢٩٥ | لم تستحق بعد                    |
| ٥٤٥,٨٤٦   | ٥٧٨,١٠٢   | مستحقة السداد منذ ٩٠-٠٠ يوماً   |
| ٢٧٥,٢٩٦   | ١٥٣,١٩٠   | مستحقة السداد منذ ٩١-١٨٠ يوماً  |
| ١٢٨,١٥٦   | ٧٢,٠٣١    | مستحقة السداد منذ ١٨١-٣٦١ يوماً |
| ٤,٢٧٨,٠٩٧ | ٥,١٥٤,٦١٨ | المجموع                         |

الشيكات برسم التحصيل

| ٢٠٢٣      | ٢٠٢٤      |   |
|-----------|-----------|---|
| دينار     | دينار     |   |
| ١,١٩٢,٨٠٥ | ١,٦٤٥,٨٦٤ | إجمالي قيمة الشيكات برسم التحصيل المتعلقة بعمليات التأمين |
| (١١,٩٢٨)  | (١٦,٤٥٩)  | مخصص الخسائر الائتمانية المتوقعة*                         |
| ١,١٨٠,٨٧٧ | ١,٦٢٩,٤٠٥ | صافي قيمة الشيكات برسم التحصيل المتعلقة بعمليات التأمين   |

\*يمثل هذا البند الشيكات برسم التحصيل المتعلقة بعمليات التأمين والتي تم اخذ اعتبارها في احتساب موجودات و المطلوبات عقود التأمين.

شركة التأمين العربية - الأردن المساهمة العامة المحدودة  
إيضاحات حول القوائم المالية  
٣١ كانون الأول ٢٠٢٤

تحليل الشيكات وفق لفترتها الزمنية:

| ٢٠٢٣      | ٢٠٢٤      |                      |
|-----------|-----------|----------------------|
| دينار     | دينار     |                      |
| ١,٠٦١,٥٩٦ | ١,٤٧٢,١٨٦ | تستحق خلال ٠-٦ أشهر  |
| ١٣١,٢٠٩   | ١٧٣,٦٧٨   | تستحق خلال ٦-١٢ أشهر |
| ١,١٩٢,٨٠٥ | ١,٦٤٥,٨٦٤ |                      |

الذمم الدائنة

يمثل هذا البند ذمم دائنة المتعلقة بعمليات التأمين والتي تم اخذ اعتبارها في احتساب موجودات ومطلوبات عقود تأمين.

| ٢٠٢٣      | ٢٠٢٤    |  |
|-----------|---------|--|
| دينار     | دينار   |  |
| ١,٨١٢,٨٠٨ | ٥٠٢,٧٠٩ | إجمالي قيمة الذمم الدائنة المتعلقة بعمليات التأمين |
| ١,٨١٢,٨٠٨ | ٥٠٢,٧٠٩ |  |

شركة التأمين العربية - الأردن المساهمة العامة المحدودة  
إيضاحات حول القوائم المالية  
٣١ كانون الأول ٢٠٢٤

**(٩ب) موجودات/ مطلوبات عقود التأمين – المنهج العام**

| المجموع   |           | مطلوبات مقابل المطالبات المتكبدة |                                 | مطلوبات مقابل التغطية المتبقية |                       |              |                       |
|-----------|-----------|----------------------------------|---------------------------------|--------------------------------|-----------------------|--------------|-----------------------|
| ٢٠٢٣      | ٢٠٢٤      | ٢٠٢٣                             | ٢٠٢٤                            | ٢٠٢٣                           | ٢٠٢٣                  | ٢٠٢٤         | ٢٠٢٤                  |
| المجموع   | المجموع   | القيمة الحالية للتدفقات النقدية  | القيمة الحالية للتدفقات النقدية | مكون الخسارة                   | باستثناء مكون الخسارة | مكون الخسارة | باستثناء مكون الخسارة |
| (٤١٢,٦٥٨) | (٣٧٤,٨٣٦) | (٤٩,٣٧٤)                         | (٤٩,٦٤٧)                        | -                              | (٣٦٣,٢٨٤)             | (١,٦٣٢)      | (٣٢٣,٥٥٧)             |
| -         | -         | -                                | -                               | -                              | -                     | -            | -                     |
| (٤١٢,٦٥٨) | (٣٧٤,٨٣٦) | (٤٩,٣٧٤)                         | (٤٩,٦٤٧)                        | -                              | (٣٦٣,٢٨٤)             | (١,٦٣٢)      | (٣٢٣,٥٥٧)             |
| ٦٩,٠١٨    | ٨٧,٠٦٥    | -                                | -                               | -                              | ٦٩,٠١٨                | -            | ٨٧,٠٦٥                |
| ٦٧,٥٢٤    | (١٧,٦٦٨)  | ٦٧,٥٢٤                           | (١٧,٦٦٨)                        | -                              | -                     | -            | -                     |
| (٨٥,٣٣٦)  | ٣,٨٣٣     | (٨٥,٣٣٦)                         | ٣,٨٣٣                           | -                              | -                     | -            | -                     |
| -         | -         | -                                | -                               | -                              | -                     | -            | -                     |
| (١٦,٦٧١)  | (٢٥,٢١٠)  | -                                | -                               | -                              | (١٦,٦٧١)              | -            | (٢٥,٢١٠)              |
| (١,٥٤٧)   | ١,٣٣٥     | -                                | -                               | (١,٥٤٧)                        | -                     | ١,٣٣٥        | -                     |
| ٣٢,٩٨٨    | ٤٩,٣٥٥    | (١٧,٨١٢)                         | (١٣,٨٣٥)                        | (١,٥٤٧)                        | ٥٢,٣٤٧                | ١,٣٣٥        | ٦١,٨٥٥                |
| (٢١,١٦٩)  | (٤,٦٥٣)   | -                                | (٤,٣٤٢)                         | (٨٥)                           | (٢١,٠٨٤)              | (١,٣٠٢)      | ٩٩١                   |
| -         | -         | -                                | -                               | -                              | -                     | -            | -                     |
| -         | -         | -                                | -                               | -                              | -                     | -            | -                     |
| ١١,٨١٩    | ٤٤,٧٠٢    | (١٧,٨١٢)                         | (١٨,١٧٧)                        | (١,٦٣٢)                        | ٣١,٢٦٣                | ٣٣           | ٦٢,٨٤٦                |
| (١٠٣,٣٣٢) | (١٠٢,٨١٠) | -                                | -                               | -                              | (١٠٣,٣٣٢)             | -            | (١٠٢,٨١٠)             |
| ١٢٩,٢٣٥   | ٣٢,٣٦٨    | -                                | -                               | -                              | ١٢٩,٢٣٥               | -            | ٣٢,٣٦٨                |
| -         | ٢٧,٩٨٢    | -                                | -                               | -                              | -                     | -            | ٢٧,٩٨٢                |
| ١٧,٥٣٩    | ١٥,٦٤٨    | ١٧,٥٣٩                           | ١٥,٦٤٨                          | -                              | -                     | -            | -                     |
| ٤٣,٤٤٢    | (٢٦,٨١٢)  | ١٧,٥٣٩                           | ١٥,٦٤٨                          | -                              | ٢٥,٩٠٣                | -            | (٤٢,٤٦٠)              |
| (٣٧٤,٨٣٦) | (٣٥٦,٩٤٦) | (٤٩,٦٤٧)                         | (٥٢,١٧٦)                        | (١,٦٣٢)                        | (٣٢٣,٥٥٧)             | (١,٥٩٩)      | (٣٠٣,١٧١)             |
| -         | -         | -                                | -                               | -                              | -                     | -            | -                     |
| (٣٧٤,٨٣٦) | (٣٥٦,٩٤٦) | (٤٩,٦٤٧)                         | (٥٢,١٧٦)                        | (١,٦٣٢)                        | (٣٢٣,٥٥٧)             | (١,٥٩٩)      | (٣٠٣,١٧١)             |

مطلوبات عقود التأمين - أول المدة  
موجودات عقود التأمين - أول المدة  
صافي مطلوبات (موجودات) عقود التأمين - أول المدة  
إيرادات عقود التأمين  
التعويضات المتكبدة خلال الفترة  
التغييرات المتعلقة بالخدمة السابقة - تعديلات على LfIC  
التغير في تعديلات المخاطر  
• نفقات الموظفين  
• إطفاء تكاليف ومصاريف الاستحواذ  
• التغير في العقود المتوقع خسارتها  
نتائج أصول التأمين  
مصاريف التمويل - من عقود التأمين  
تأثير التحركات في أسعار الصرف  
مكونات الاستثمار  
صافي التغير - الدخل الشامل الآخر  
النقد المستلم من العقود المكتتبة  
التعويضات المتكبدة  
المدفوع من تكاليف الاستحواذ  
مصاريف أخرى  
إجمالي التدفقات النقدية  
مطلوبات عقود التأمين - آخر المدة  
موجودات عقود التأمين - آخر المدة  
صافي مطلوبات عقود التأمين - آخر المدة

**الذمم الدائنة\***

| ٢٠٢٣  | ٢٠٢٤  |
|-------|-------|
| دينار | دينار |
| -     | ٢,٤٩٠ |
| -     | ٢,٤٩٠ |

إجمالي قيمة الذمم الدائنة المتعلقة بعمليات التأمين

\* يمثل هذا البند الذمم الدائنة المتعلقة بعمليات التأمين فقط والتي تم أخذ اعتبارها في احتساب موجودات ومطلوبات عقود تأمين.

شركة التأمين العربية - الأردن المساهمة العامة المحدودة

إيضاحات حول القوائم المالية

٣١ كانون الأول ٢٠٢٤

موجودات/مطلوبات عقود التأمين

| ٢٠٢٣      | ٢٠٢٤      | ٢٠٢٣                  | ٢٠٢٤                  | ٢٠٢٣                          | ٢٠٢٤                          | ٢٠٢٣                            | ٢٠٢٤                            |
|-----------|-----------|-----------------------|-----------------------|-------------------------------|-------------------------------|---------------------------------|---------------------------------|
| المجموع   | المجموع   | هامش الخدمة التعاقدية | هامش الخدمة التعاقدية | تعديلات المخاطر - غير المالية | تعديلات المخاطر - غير المالية | القيمة الحالية للتدفقات النقدية | القيمة الحالية للتدفقات النقدية |
| (٤١٢,٦٥٨) | (٣٧٤,٨٣٦) | (١٢٩,١٣٨)             | (١٢٧,٢٢٩)             | (٣٨,٧٧٣)                      | (٣٥,٥١١)                      | (٢٤٤,٧٤٧)                       | (٢١٢,٠٩٦)                       |
| -         | -         | -                     | -                     | -                             | -                             | -                               | -                               |
| (٤١٢,٦٥٨) | (٣٧٤,٨٣٦) | (١٢٩,١٣٨)             | (١٢٧,٢٢٩)             | (٣٨,٧٧٣)                      | (٣٥,٥١١)                      | (٢٤٤,٧٤٧)                       | (٢١٢,٠٩٦)                       |
| ٦٠,٨٣٦    | -         | ٦٠,٨٣٦                | -                     | -                             | -                             | -                               | -                               |
| ٥٩,٠٣٤    | ٤٤,٧١٢    | -                     | ٦٨,٩٢١                | ٤,٣٢٩                         | ٢,٥٠٢                         | ٥٤,٧٠٥                          | (٢٦,٧١١)                        |
| -         | -         | (٤٣,٦٤٠)              | (١٠,٢٩٨)              | (٧,٩٨٨)                       | ٦,٧٦٦                         | ٥١,٦٢٨                          | ٣,٥٣٢                           |
| -         | ٨٠٩       | (٤,٥٢٣)               | (٤٩,٤٠٩)              | ٧,١٩٤                         | (٤,٦٩٩)                       | (٢,٦٧١)                         | ٥٤,٩١٧                          |
| (١,٥٤٧)   | -         | -                     | -                     | -                             | -                             | (١,٥٤٧)                         | -                               |
| -         | -         | -                     | -                     | -                             | -                             | -                               | -                               |
| (٨٥,٣٣٦)  | ٣,٨٣٣     | -                     | -                     | (٢٧٣)                         | ٢,٢٠٤                         | (٨٥,٠٦٣)                        | ١,٦٢٩                           |
| ٣٢,٩٨٧    | ٤٩,٣٥٤    | ١٢,٦٧٣                | ٩,٢١٤                 | ٣,٢٦٢                         | ٦,٧٧٣                         | ١٧,٠٥٢                          | ٣٣,٣٦٧                          |
| (٢١,١٦٨)  | (٤,٦٥٢)   | (١٠,٧٦٤)              | -                     | -                             | -                             | (١٠,٤٠٤)                        | (٤,٦٥٢)                         |
| ١١,٨١٩    | ٤٤,٧٠٢    | ١,٩٠٩                 | ٩,٢١٤                 | ٣,٢٦٢                         | ٦,٧٧٣                         | ٦,٦٤٨                           | ٢٨,٧١٥                          |
| (١٠٣,٣٣٢) | (١٠٢,٨١٠) | -                     | -                     | -                             | -                             | (١٠٣,٣٣٢)                       | (١٠٢,٨١٠)                       |
| ١٢٩,٣٣٥   | ٧٥,٩٩٨    | -                     | -                     | -                             | -                             | ١٢٩,٣٣٥                         | ٧٥,٩٩٨                          |
| ٢٦,٠٠٣    | (٢٦,٨١٢)  | -                     | -                     | -                             | -                             | ٢٦,٠٠٣                          | (٢٦,٨١٢)                        |
| (٣٧٤,٨٣٦) | (٣٥٦,٩٤٦) | (١٢٧,٢٢٩)             | (١١٨,٠١٥)             | (٣٥,٥١١)                      | (٢٨,٧٣٨)                      | (٢١٢,٠٩٦)                       | (٢١٠,١٩٣)                       |
| -         | -         | -                     | -                     | -                             | -                             | -                               | -                               |
| (٣٧٤,٨٣٦) | (٣٥٦,٩٤٦) | (١٢٧,٢٢٩)             | (١١٨,٠١٥)             | (٣٥,٥١١)                      | (٢٨,٧٣٨)                      | (٢١٢,٠٩٦)                       | (٢١٠,١٩٣)                       |

مطلوبات عقود التأمين - أول المدة

موجودات عقود التأمين - أول المدة

صافي مطلوبات (موجودات) عقود التأمين - أول المدة

التغيرات المتعلقة بالخدمات الحالية

تحريك هامش الخدمة التعاقدية (+/-)

تعديلات الخبرة

أثر العقود المعترف بها مبدئياً خلال الفترة

أثر التغير في فرضيات هامش الخدمة التعاقدية

أثر التغيرات التي تنتج عنها العقود المثقلة أو رد خسائر العقود المثقلة

التغيرات المتعلقة بالخدمات السابقة

التغيرات في المطلوبات مقابل المطالبات المتكبدة

تفانج أعمال التأمين

مصاريف التمويل - من عقود التأمين

صافي التغير - الدخل الشامل الآخر

النقد المستلم من العقود المكتتبة

التعويضات المتكبدة (-)

مصاريف أخرى (-)

صافي التدفقات النقدية

مطلوبات عقود التأمين - آخر المدة

موجودات عقود التأمين - آخر المدة

صافي مطلوبات عقود التأمين - آخر الفترة

شركة التأمين العربية - الأردن المساهمة العامة المحدودة

إيضاحات حول القوائم المالية

٣١ كانون الأول ٢٠٢٤

(٩-ج) موجودات/ مطلوبات عقود إعادة تأمين - منهج تخصيص الأقساط

| المجموع     |             | (AIC) موجودات مقابل المطالبات المتكبدة |                               | (ARC) التغطية المتبقية موجودات مقابل |                                 | عقود إعادة التأمين   |                               |
|-------------|-------------|--|-------------------------------|--------------------------------------|---------------------------------|----------------------|-------------------------------|
| ٢٠٢٣        | ٢٠٢٤        | ٢٠٢٣                                   | ٢٠٢٤                          | ٢٠٢٣                                 | ٢٠٢٤                            | ٢٠٢٣                 | ٢٠٢٤                          |
| المجموع     | المجموع     | تعديلات المخاطر - غير المالية          | تعديلات المخاطر - غير المالية | القيمة الحالية للتدفقات النقدية      | القيمة الحالية للتدفقات النقدية | مكون استرداد الخسارة | باستثناء مكون استرداد الخسارة |
| (٧٢,٨١٤)    | (٣٨,١٦١)    | ١,٣٣٤                                  | -                             | ١٥,٢٦٤                               | -                               | (٨٩,٤١٢)             | (٣٨,١٦١)                      |
| ٦,٠٢٠,٤٠٦   | ٦,٨٢٧,٨٤٧   | ٣٩٤,٢٦٦                                | ٢٨٠,٤٣٥                       | ٥,٥٦٧,٨٨٠                            | ٧,٧٤٧,٧٠٥                       | ٥٨,٢٦٠               | (١,٢٠٠,٢٩٣)                   |
| ٥,٩٤٧,٥٩٢   | ٦,٧٨٩,٦٨٦   | ٣٩٥,٦٠٠                                | ٢٨٠,٤٣٥                       | ٥,٥٨٣,١٤٤                            | ٧,٧٤٧,٧٠٥                       | (٣١,١٥٢)             | (١,٢٣٨,٤٥٤)                   |
| ١٠,٠٣٤,١١٢  | ٩,٦٧٤,٣٨٨   | -                                      | -                             | -                                    | -                               | ١٠,٠٣٤,١١٢           | ٩,٦٧٤,٣٨٨                     |
| (٩,٥٤٢,٥٠٥) | (٤,٨٦٩,٦١٥) | (٤٦,٤٩٢)                               | (١٠٩,٣٤٤)                     | (٩,٤٩٦,٠١٣)                          | (٤,٧٦٠,٢٧١)                     | -                    | -                             |
| ٤,٣٩٨,٦٧٨   | ٧٤٤,٣٤٨     | ١٦١,٦٥٧                                | ١٤٢,٧٣٩                       | ٤,٢٣٧,٠٢١                            | ٦٠١,٦٠٩                         | -                    | -                             |
| ٤,٨٩٠,٢٨٥   | ٥,٥٤٩,١٢١   | ١١٥,١٦٥                                | ٣٣,٣٩٥                        | (٥,٢٥٨,٩٩٢)                          | (٤,١٥٨,٦٦٢)                     | ١٠,٠٣٤,١١٢           | ٩,٦٧٤,٣٨٨                     |
| ٣١٣,٢٦٦     | ١٦٢,٩٠٣     | -                                      | -                             | ٣١٣,٢٦٦                              | ١٦٢,٩٠٣                         | -                    | -                             |
| -           | -           | -                                      | -                             | -                                    | -                               | -                    | -                             |
| -           | -           | -                                      | -                             | -                                    | -                               | -                    | -                             |
| ٤,٥٧٧,٠١٩   | ٥,٣٨٦,٢١٨   | ١١٥,١٦٥                                | ٣٣,٣٩٥                        | (٥,٥٧٢,٥٠٨)                          | (٤,٣٢١,٥٦٥)                     | ١٠,٠٣٤,١١٢           | ٩,٦٧٤,٣٨٨                     |
| (٨,٨٢٦,٨١٠) | (٧,٧٦٠,٠٦٩) | -                                      | -                             | -                                    | -                               | (٨,٨٢٦,٨١٠)          | (٧,٧٦٠,٠٦٩)                   |
| ٣,٤٠٧,٦٩٧   | ٤,٥٦٥,٧٤٤   | -                                      | -                             | ٣,٤٠٧,٦٩٧                            | ٤,٥٦٥,٧٤٤                       | -                    | -                             |
| (٥,٤١٩,١١٣) | (٣,١٩٤,٣٢٥) | -                                      | -                             | ٣,٤٠٧,٦٩٧                            | ٤,٥٦٥,٧٤٤                       | (٨,٨٢٦,٨١٠)          | (٧,٧٦٠,٠٦٩)                   |
| (٣٨,١٦١)    | (١,٠٠٠٢)    | -                                      | -                             | -                                    | -                               | (٣٨,١٦١)             | (١,٠٠٠٢,٠٠)                   |
| ٦,٨٢٧,٨٤٧   | ٤,٦٠٧,٧٩٥   | ٢٨٠,٤٣٥                                | ٢٤٧,٠٤٠                       | ٧,٧٤٧,٧٠٥                            | ٧,٥٠٣,٥٢٦                       | (١,٢٠٠,٢٩٣)          | (٣,١٤٢,٧٧١)                   |
| ٦,٧٨٩,٦٨٦   | ٤,٥٩٧,٧٩٣   | ٢٨٠,٤٣٥                                | ٢٤٧,٠٤٠                       | ٧,٧٤٧,٧٠٥                            | ٧,٥٠٣,٥٢٦                       | (١,٢٣٨,٤٥٤)          | (٣,١٥٢,٧٧٣)                   |

مطلوبات عقود إعادة التأمين - أول المدة  
موجودات عقود إعادة التأمين - أول المدة  
صافي مطلوبات (موجودات) عقود إعادة التأمين - أول المدة  
مصاريف إعادة التأمين  
إيرادات إعادة التأمين  
فروقات ناتجة عن اختلاف في طرق المحاسبة  
نتائج أعمال إعادة التأمين  
مصاريف التمويل - من عقود إعادة التأمين  
تأثير التحركات في أسعار الصرف  
تغيرات أخرى  
صافي التغير - الدخل الشامل الآخر  
النقد من العقود المكتتبة المدفوع لمعيد التأمين  
التعويضات المكتتبة المستردة من معيد التأمين  
إجمالي التدفقات النقدية  
مطلوبات عقود إعادة التأمين - آخر المدة  
موجودات عقود إعادة التأمين - آخر المدة  
صافي مطلوبات (موجودات) عقود إعادة التأمين - آخر المدة



شركة التأمين العربية - الأردن المساهمة العامة المحدودة  
إيضاحات حول القوائم المالية  
٣١ كانون الأول ٢٠٢٤

الذمم المدينة

| ٢٠٢٣      | ٢٠٢٤      |  |
|-----------|-----------|--|
| دينار     | دينار     |  |
| ٥,٢٨٩,٢٠٢ | ٤٠,٩٦٣    | موجودات عقود إعادة التأمين المحتفظ بها (محلية)           |
| -         | ٥,٨٤٠,٩٧٢ | موجودات عقود إعادة التأمين المحتفظ بها (خارجية)          |
| ٥,٢٨٩,٢٠٢ | ٥,٨٨١,٩٣٥ | إجمالي قيمة الذمم المدينة المتعلقة بعمليات إعادة التأمين |
| -         | -         | ينزل: الخسائر الائتمانية المتوقعة                        |
| ٥,٢٨٩,٢٠٢ | ٥,٨٨١,٩٣٥ | صافي قيمة الذمم مدينة المتعلقة بعمليات إعادة التأمين     |

\* يمثل هذا البند الذمم المدينة المتعلقة بعمليات إعادة التأمين والتي تم اخذ اعتبارها في احتساب موجودات ومطلوبات عقود تأمين.

تحليل الذمم المدينة وفقاً لفترتها الزمنية:

| ٢٠٢٣      | ٢٠٢٤      |                                |
|-----------|-----------|--------------------------------|
| دينار     | دينار     |                                |
| ٤,١٦١,٧١١ | ٤,٦٢٨,٠٩٢ | مستحقة السداد منذ ٣٠-٠ يوماً   |
| ٧٤٨,١٦٢   | ٨٣٢,٠٠٤   | مستحقة السداد منذ ٩٠-٣١ يوماً  |
| ٣٧٩,٣٢٩   | ٤٢١,٨٣٩   | مستحقة السداد منذ ٩١-١٨٠ يوماً |
| ٥,٢٨٩,٢٠٢ | ٥,٨٨١,٩٣٥ | إجمالي                         |

يمثل هذا البند الذمم المدينة المتعلقة بعمليات إعادة التأمين التي تم اخذ اعتبارها في احتساب موجودات ومطلوبات عقود التأمين.

الذمم الدائنة

| ٢٠٢٣      | ٢٠٢٤      |  |
|-----------|-----------|--|
| دينار     | دينار     |  |
| ٢٦,٤٩٥    | ٣١,٣٩٠    | موجودات عقود إعادة التأمين المحتفظ بها (محلية)           |
| ٤,٥٧٨,٩٢٢ | ٧,٠٨٨,٨٦٩ | موجودات عقود إعادة التأمين المحتفظ بها (خارجية)          |
| ٤,٦٠٥,٤١٧ | ٧,١٢٠,٢٥٩ | إجمالي قيمة الذمم الدائنة المتعلقة بعمليات إعادة التأمين |

\* يمثل هذا البند الذمم الدائنة المتعلقة بعمليات إعادة التأمين والتي تم اخذ اعتبارها في احتساب موجودات ومطلوبات عقود التأمين.

شركة التأمين العربية - الأردن المساهمة العامة المحدودة

إيضاحات حول القوائم المالية

٣١ كانون الأول ٢٠٢٤

موجودات /مطلوبات عقود إعادة تأمين - المنهج العام

| المجموع  |          | (AIC) موجودات مقابل المطالبات المتكبدة |                               | (ARC) التغطية المتبقية موجودات مقابل |                                 |                      |                               |
|----------|----------|--|-------------------------------|--------------------------------------|---------------------------------|----------------------|-------------------------------|
| ٢٠٢٣     | ٢٠٢٤     | ٢٠٢٣                                   | ٢٠٢٤                          | ٢٠٢٣                                 | ٢٠٢٤                            | ٢٠٢٣                 | ٢٠٢٤                          |
| المجموع  | المجموع  | تعديلات المخاطر - غير المالية          | تعديلات المخاطر - غير المالية | القيمة الحالية للتدفقات النقدية      | القيمة الحالية للتدفقات النقدية | مكون استرداد الخسارة | باستثناء مكون استرداد الخسارة |
| -        | (٢٠١)    | -                                      | ١,٤٢٣                         | -                                    | ٢,٨١١                           | -                    | (٤,٤٣٥)                       |
| ٦١,١٤٠   | ٥٩,٣٢٥   | ١٠,٠٦٨                                 | ١٠,٤٢٥                        | ٢٣,٢٨٥                               | ٣٢,٩٤٠                          | ٢٧,٧٨٧               | ١٥,٩٦٠                        |
| ٦١,١٤٠   | ٥٩,١٢٤   | ١٠,٠٦٨                                 | ١١,٨٤٨                        | ٢٣,٢٨٥                               | ٣٥,٧٥١                          | ٢٧,٧٨٧               | ١١,٥٢٥                        |
| (٤١,٢٤٥) | (٤٦,٠٦٠) | (٢,٩٣٧)                                | (٢,٥٥٥)                       | (١٠,٧٨٨)                             | (١٤,٧٥٣)                        | (٢٧,٥٢٠)             | (٢٨,٧٥٢)                      |
| (١,٦٨٤)  | (١,٦٧١)  | ١٧                                     | (١٧٢)                         | -                                    | -                               | (١,٧٠١)              | (١,٤٩٩)                       |
| -        | -        | ٤,٧٠٠                                  | ٢,١٦٦                         | ٢٣,٢٥٤                               | ٨,٢٤٣                           | (٢٧,٩٥٤)             | (١٠,٤٠٩)                      |
| -        | -        | -                                      | -                             | -                                    | -                               | -                    | -                             |
| (٤٢,٩٢٩) | (٤٧,٧٣١) | ١,٧٨٠                                  | (٥٦١)                         | ١٢,٤٦٦                               | (٦,٥١٠)                         | (٥٧,١٧٥)             | (٤٠,٦٦٠)                      |
| (١,٣٠٧)  | ٢,٧٥٢    | -                                      | -                             | -                                    | -                               | (١,٣٠٧)              | ٢,٧٥٢                         |
| -        | -        | -                                      | -                             | -                                    | -                               | -                    | -                             |
| -        | -        | -                                      | -                             | -                                    | -                               | -                    | -                             |
| (٤٤,٢٣٦) | (٤٤,٩٧٩) | ١,٧٨٠                                  | (٥٦١)                         | ١٢,٤٦٦                               | (٦,٥١٠)                         | (٥٨,٤٨٢)             | (٣٧,٩٠٨)                      |
| ٤٢,٢٢٠   | ٣٨,٨٢٦   | -                                      | -                             | -                                    | -                               | ٤٢,٢٢٠               | ٣٨,٨٢٦                        |
| -        | -        | -                                      | -                             | -                                    | -                               | -                    | -                             |
| -        | -        | -                                      | -                             | -                                    | -                               | -                    | -                             |
| -        | -        | -                                      | -                             | -                                    | -                               | -                    | -                             |
| ٤٢,٢٢٠   | ٣٨,٨٢٦   | -                                      | -                             | -                                    | -                               | ٤٢,٢٢٠               | ٣٨,٨٢٦                        |
| (٢٠١)    | -        | ١,٤٢٣                                  | -                             | ٢,٨١١                                | -                               | (٤,٤٣٥)              | -                             |
| ٥٩,٣٢٥   | ٥٢,٩٧١   | ١٠,٤٢٥                                 | ١١,٢٨٧                        | ٣٢,٩٤٠                               | ٢٩,٢٤١                          | ١٥٩٦٠                | ١٢,٤٤٣                        |
| ٥٩,١٢٤   | ٥٢,٩٧١   | ١١,٨٤٨                                 | ١١,٢٨٧                        | ٣٥,٧٥١                               | ٢٩,٢٤١                          | ١١,٥٢٥               | ١٢,٤٤٣                        |

مطلوبات عقود إعادة التأمين - أول المدة  
موجودات عقود إعادة التأمين - أول المدة  
صافي مطلوبات (موجودات) عقود إعادة التأمين - أول المدة  
مصاريف إعادة التأمين  
إيرادات إعادة التأمين  
فروقت ناتجة عن اختلاف في طرق المحاسبة  
مكونات الاستثمار  
نتائج أعمال إعادة التأمين  
مصاريف التمويل - من عقود إعادة التأمين  
تأثير التحركات في أسعار الصرف  
تغيرات أخرى  
صافي التغير - الحل الشامل الآخر  
النقد من العقود المكتتبة المدفوع لمعيد التأمين  
التعويضات المكتتبة المستردة من معيد التأمين  
عمولة الربح المستردة من معيد التأمين  
مبالغ أخرى مستردة  
إجمالي التدفقات النقدية  
مطلوبات عقود إعادة التأمين - آخر المدة  
موجودات عقود إعادة التأمين - آخر المدة  
صافي موجودات عقود إعادة التأمين - آخر المدة

الذمم الدائنة

| ٢٠٢٣  | ٢٠٢٤    |
|-------|---------|
| دينار | دينار   |
| -     | ٢١٣,٣٩٧ |
| -     | ٢١٣,٣٩٧ |

موجودات عقود إعادة التأمين المحفوظ بها (خارجية)

إجمالي قيمة الدائنون المتعلقة بعمليات التأمين

يمثل هذا البند الذمم الدائنة المتعلقة بعمليات إعادة التأمين التي تم أخذ اعتبارها في احتساب موجودات ومطلوبات عقود التأمين.

شركة التأمين العربية - الأردن المساهمة العامة المحدودة  
إيضاحات حول القوائم المالية  
٣١ كانون الأول ٢٠٢٤

**(١٠) ضريبة الدخل**

ان الحركة على مخصص ضريبة الدخل هي كما يلي:

| ٢٠٢٣     | ٢٠٢٤      |  |
|----------|-----------|--|
| دينار    | دينار     |  |
| (٧٢,٢٦٩) | ١٧٧,٦٥٤   | رصيد بداية السنة                         |
| (٩,٩٩٩)  | (٣٧,٥٢٤)  | ضريبة المساهمة الوطنية المدفوعة          |
| (١٨,٨٩٩) | (٣٢١,٨٧٩) | ضريبة الدخل المدفوعة                     |
| (٢٩,٤٦٣) | (٤٩,٣٠٨)  | ضريبة الدخل على الفوائد البنكية المدفوعة |
| ٣٠٨,٢٨٤  | ٢٢٧,٢٢٣   | مصرف ضريبة الدخل للسنة                   |
| ١٧٧,٦٥٤  | (٣,٨٣٤)   | رصيد نهاية السنة                         |

يمثل مصرف ضريبة الدخل الظاهر في قائمة الدخل ما يلي:

| ٢٠٢٣      | ٢٠٢٤      |                          |
|-----------|-----------|--------------------------|
| دينار     | دينار     |                          |
| (٥٢٤,٦٧١) | (٢٢٧,٢٢٣) | مصرف ضريبة الدخل للسنة   |
| (١٨,٩٤٣)  | ١٥١,٤٥١   | أثر مطلوبات ضريبية مؤجلة |
| ٢٥٠,٨٧٦   | ١٨,٢٧٩    | أثر موجودات ضريبية مؤجلة |
| (٢٩٢,٧٣٨) | (٥٧,٤٩٣)  | مصرف ضريبة               |

ملخص تسوية الربح المحاسبي مع الربح الضريبي:

| ٢٠٢٣        | ٢٠٢٤        |  |
|-------------|-------------|--|
| دينار       | دينار       |  |
| ١,١٢٤,٤٧٣   | ٣,٢٨٥       | الربح المحاسبي                               |
| (٥,٣٩٥,٠٤٧) | (٥,١٩٦,٨١٠) | أرباح غير خاضعة للضريبة                      |
| ٦,٢٨٨,٥٣٨   | ٦,٠٦٧,٤٥٨   | مصرفات غير مقبولة ضريبياً                    |
| ٢,٠١٧,٩٦٤   | ٨٧٣,٩٣٣     | الربح الضريبي                                |
| ٥٢٤,٦٧١     | ٢٢٧,٢٢٣     | مصرف ضريبة الدخل                             |
| %٢٤         | %٢٤         | نسبة ضريبة الدخل والمساهمة الوطنية الفعلية   |
| %٢٦         | %٢٦         | نسبة ضريبة الدخل والمساهمة الوطنية القانونية |

قامت الشركة بتقديم كشوفات التقدير الذاتي للعام ٢٠٢٣ في الوقت المحدد، هذا ولم تقم دائرة ضريبة الدخل بمراجعة سجلات الشركة حتى تاريخ هذه القوائم المالية، في رأي إدارة الشركة والمستشار الضريبي فإنه لا يوجد أي التزامات ضريبية.

تم التوصل الى تسوية نهائية مع دائرة ضريبة الدخل حتى نهاية عام ٢٠٢٠ نتج عنها عجز بمبلغ ٢٩,٩٧٦ وتم قيدها في قائمة الدخل.

شركة التأمين العربية - الأردن المساهمة العامة المحدودة  
إيضاحات حول القوائم المالية  
٣١ كانون الأول ٢٠٢٤

**موجودات ضريبية مؤجلة**

| ٢٠٢٣            | ٢٠٢٤            |                       |                 |                |                  |
|-----------------|-----------------|-----------------------|-----------------|----------------|------------------|
| الضريبة المؤجلة | الضريبة المؤجلة | الرصيد في نهاية السنة | المبالغ المضافة | المبلغ المحررة | رصيد بداية السنة |
| دينار           | دينار           | دينار                 | دينار           | دينار          | دينار            |
| ٣٤٣,٦٥٣         | ٢٩٠,٥٧٢         | ١,١١٧,٥٨٣             | ٣,٨١٩           | ٢٠٧,٩٧٨        | ١,٣٢١,٧٤٢        |
| ٤,٤٣٣           | ٥,٣٢٨           | ٢٠,٤٩٤                | ٢٣,٦٢٢          | ٢٠,١٧٨         | ١٧,٠٥٠           |
| ١٤١,١٣٤         | ١٤١,٤٣٢         | ٥٤٣,٩٧٠               | ١,١٤٦           | -              | ٥٤٢,٨٢٤          |
| ١,٢٤٥,٤٦٢       | ١,٣١٥,٩٢٦       | ٥,٠٦١,٢٥٥             | ٦٧٨,٦٨٩         | ٤٠٧,٦٧٣        | ٤,٧٩٠,٢٣٩        |
| ١,٧٣٤,٦٨٢       | ١,٧٥٣,٢٥٨       | ٦,٧٤٣,٣٠٢             | ٧٠٧,٢٧٦         | ٦٣٥,٨٢٩        | ٦,٦٧١,٨٥٥        |
| ١٨١,١٠٠         | ٢٣٧,٨٨٦         | ٩١٤,٩٤٥               | ٢١٨,٤٠٨         | -              | ٦٩٦,٥٣٧          |
| ٦١١,٨٦٥         | ٤٠٣,٦٢٨         | ١,٥٥٢,٤١٥             | -               | ٨٠٠,٩١٢        | ٢,٣٥٣,٣٢٧        |
| ٧٩٢,٩٦٥         | ٦٤١,٥١٤         | ٢,٤٦٧,٣٦٠             | ٢١٨,٤٠٨         | ٨٠٠,٩١٢        | ٣,٠٤٩,٨٦٤        |

**موجودات ضريبية مؤجلة:**

مخصص الخسائر الائتمانية

مخصص تعويض نهاية الخدمة

خسائر غير متحققة - محفظة الموجودات المالية

بالقيمة العادلة من خلال الدخل الشامل الآخر

مطلوبات عقود التأمين

**ب- مطلوبات ضريبية مؤجلة**

أرباح غير متحققة - محفظة الموجودات المالية بالقيمة

العادلة من خلال الأرباح والخسائر

مستردات ادعاءات

ان الحركة على حساب الموجودات / المطلوبات الضريبية المؤجلة خلال السنة كما يلي:

| ٢٠٢٣    | ٢٠٢٤      | ٢٠٢٣      | ٢٠٢٤      |
|---------|-----------|-----------|-----------|
| مطلوبات | موجودات   | مطلوبات   | موجودات   |
| دينار   | دينار     | دينار     | دينار     |
| ٧٧٤,٠٢٢ | ١,٧٠١,١٩١ | ٧٩٢,٩٦٥   | ١,٧٣٤,٦٨٢ |
| ٢٦,٤٧٨  | ١٢٤,٤٣٣   | ٥٦,٧٨٦    | ١٨٣,٨٩٢   |
| (٧,٥٣٥) | (٩٠,٩٤٢)  | (٢٠٨,٢٣٧) | (١٦٥,٣١٦) |
| ٧٩٢,٩٦٥ | ١,٧٣٤,٦٨٢ | ٦٤١,٥١٤   | ١,٧٥٣,٢٥٨ |

الرصيد في بداية السنة

المضاف

المحزر

الرصيد في نهاية السنة

شركة التأمين العربية - الأردن المساهمة العامة المحدودة

إيضاحات حول القوائم المالية

٣١ كانون الأول ٢٠٢٤

(١١) ممتلكات ومعدات

|                                     | أراضي   | مباني     | مكتبية | أجهزة ومعدات | أجهزة حاسب الآلي | مركبات  | أثاث وتجهيزات | أجهزة تكييف | ديكورات | أرمامت | مصاعد  | أنظمة الأمان | معدات     | مجموع  |
|-------------------------------------|---------|-----------|--------|--------------|------------------|---------|---------------|-------------|---------|--------|--------|--------------|-----------|--------|
|                                     | دينار   | دينار     | دينار  | دينار        | دينار            | دينار   | دينار         | دينار       | دينار   | دينار  | دينار  | دينار        | دينار     | دينار  |
| ٢٠٢٤ -                              |         |           |        |              |                  |         |               |             |         |        |        |              |           |        |
| التكلفة:                            |         |           |        |              |                  |         |               |             |         |        |        |              |           |        |
| الرصيد في بداية السنة               | ٣١٦,١٤٦ | ٢,٠١١,٨٢٨ | ٥٣,٠٠٥ | ١٥٥,٦٢٦      | ١٥٥,٩٩٤          | ١٧٩,٤٨١ | ٨٦,١٥١        | ٣٢٢,٣٦٥     | ١٢,٥٨٧  | ٤٥,٠٠٠ | ٣٨,٠٩٠ | ١٠,٦١٣       | ٣,٢٨٧,٨٨٦ | ١٠,٦١٣ |
| إضافات                              | -       | -         | ٢,٢٩٣  | ٣,٠٧٤        | -                | ٣,٤٦٨   | -             | ١,٧٣٢       | -       | -      | -      | -            | -         | ١٠,٥٦٧ |
| الرصيد في نهاية السنة               | ٣١٦,١٤٦ | ٢,٠١١,٨٢٨ | ٥٥,٢٩٨ | ١٥٨,٧٠٠      | ١٥٥,٩٩٤          | ١٨٢,٩٤٩ | ٨٦,١٥١        | ٣٢٥,٠٩٧     | ١٢,٥٨٧  | ٤٥,٠٠٠ | ٣٨,٠٩٠ | ١٠,٦١٣       | ٣,٢٩٨,٤٥٣ | ١٠,٦١٣ |
| الاستهلاك المتراكم:                 |         |           |        |              |                  |         |               |             |         |        |        |              |           |        |
| الرصيد في بداية السنة               | -       | ٤٠٨,٦٤٨   | ٣٥,٢٦٩ | ١٢٣,٥٤٧      | ٥٥,٣٥١           | ١٠٤,٢٦٥ | ٨٢,٧٧٥        | ٣٢٢,٣٦٥     | ١٢,٥٨٧  | ٤٥,٠٠٠ | ٣٧,٨٩٧ | ١٠,٦١٣       | ١,٢٣٦,٩٩١ | ١٠,٦١٣ |
| استهلاك السنة                       | -       | ٤٠,٢٣٧    | ٣,٣٢٦  | ٧,٥٧٢        | ٦٤٣              | ١٠,٦٤٣  | ٢٥٨           | ١,١٦٨       | -       | -      | ٩٨     | -            | ٦٣,٩٤٥    | -      |
| الرصيد في نهاية السنة               | -       | ٤٤٨,٨٨٥   | ٣٨,٥٩٥ | ١٣١,١١٩      | ٥٥,٩٩٤           | ١١٤,٩٠٨ | ٨٣,٠٣٣        | ٣٢٣,٥٣٣     | ١٢,٥٨٧  | ٤٥,٠٠٠ | ٣٧,٩٩٥ | ١٠,٦١٣       | ١,٣٠٠,٩٣٦ | ١٠,٦١٣ |
| صافي القيمة الدفترية في نهاية السنة | ٣١٦,١٤٦ | ١,٥٦٢,٩٤٣ | ١٦,٧٠٣ | ٢٧,٥٨١       | -                | ٦٨,٠٤١  | ٣,١١٨         | ٢,٨٩٠       | -       | -      | ٩٥     | -            | ١,٩٩٧,٥١٧ | -      |
| ٢٠٢٣ -                              |         |           |        |              |                  |         |               |             |         |        |        |              |           |        |
| التكلفة:                            |         |           |        |              |                  |         |               |             |         |        |        |              |           |        |
| الرصيد في بداية السنة               | ٣١٦,١٤٦ | ٢,٠١١,٨٢٨ | ٤٧,٩٩٨ | ١٥٢,٢٧٩      | ٥٥,٩٩٤           | ١٧٨,٣٠٣ | ٨٦,١٥١        | ٣٢٢,٣٦٥     | ١٢,٥٨٧  | ٤٥,٠٠٠ | ٣٨,٠٩٠ | ١٠,٦١٣       | ٣,٢٧٨,٣٥٤ | ١٠,٦١٣ |
| إضافات                              | -       | -         | ٥,٠٠٧  | ٣,٣٤٧        | -                | ١,١٧٨   | -             | -           | -       | -      | -      | -            | ٩,٥٣٢     | -      |
| الرصيد في نهاية السنة               | ٣١٦,١٤٦ | ٢,٠١١,٨٢٨ | ٥٣,٠٠٥ | ١٥٥,٦٢٦      | ٥٥,٩٩٤           | ١٧٩,٤٨١ | ٨٦,١٥١        | ٣٢٢,٣٦٥     | ١٢,٥٨٧  | ٤٥,٠٠٠ | ٣٨,٠٩٠ | ١٠,٦١٣       | ٣,٢٨٧,٨٨٦ | ١٠,٦١٣ |
| الاستهلاك المتراكم:                 |         |           |        |              |                  |         |               |             |         |        |        |              |           |        |
| الرصيد في بداية السنة               | -       | ٣٦٨,٤١٢   | ٣١,٠٥٥ | ١١٥,١١٢      | ٥٣,٥٦٦           | ٩٣,٧٢٥  | ٧٥,٧١٥        | ٣١٩,٤٤١     | ١٢,٥٨٧  | ٤١,٢٤٠ | ٣٧,٦٧٦ | ٩,٧٢٤        | ١,١٥٨,٢٥٣ | ٩,٧٢٤  |
| استهلاك السنة                       | -       | ٤٠,٢٣٦    | ٤,٢١٤  | ٨,٤٣٥        | ١,٧٨٥            | ١٠,٥٤٠  | ٧,٠٦٠         | ١,٥٩٨       | -       | ٣,٧٦٠  | ٢٢١    | ٨٨٩          | ٧٨,٧٣٨    | ٨٨٩    |
| الرصيد في نهاية السنة               | -       | ٤٠٨,٦٤٨   | ٣٥,٢٦٩ | ١٢٣,٥٤٧      | ٥٥,٣٥١           | ١٠٤,٢٦٥ | ٨٢,٧٧٥        | ٣٢١,٠٣٩     | ١٢,٥٨٧  | ٤٥,٠٠٠ | ٣٧,٨٩٧ | ١٠,٦١٣       | ١,٢٣٦,٩٩١ | ١٠,٦١٣ |
| صافي القيمة الدفترية في نهاية السنة | ٣١٦,١٤٦ | ١,٦٠٣,١٨٠ | ١٧,٧٣٦ | ٣٢,٠٧٩       | ٦٤٣              | ٧٥,٢١٦  | ٣,٣٧٦         | ٢,٣٢٦       | -       | -      | ١٩٣    | -            | ٢,٠٥٠,٨٩٥ | -      |

بلغت الممتلكات والمعدات المستهلكة بالكامل ٨٠٦,٠٦٧ دينار كما في ٣١ كانون الأول ٢٠٢٤ (٦٤٧,٠٨٠ دينار كما في ٣١ كانون الأول ٢٠٢٣).

شركة التأمين العربية - الأردن المساهمة العامة المحدودة  
إيضاحات حول القوائم المالية  
٣١ كانون الأول ٢٠٢٤

**(١٢) موجودات غير ملموسة**

تكون هذا البند مما يلي:

| أنظمة برامج الحاسوب |          |
|---------------------|----------|
| ٢٠٢٣                | ٢٠٢٤     |
| دينار               | دينار    |
| ١٠٤,٤٢٨             | ٨٢,٤٠٠   |
| ٨٨٣                 | ٣,١٣٤    |
| (٢٢,٩١١)            | (٢٣,٧٣٣) |
| ٨٢,٤٠٠              | ٦١,٨٠١   |

الرصيد في بداية السنة  
إضافات  
الاطفاءات  
الرصيد في نهاية السنة

**(١٣) موجودات أخرى**

| ٢٠٢٣    | ٢٠٢٤    |
|---------|---------|
| دينار   | دينار   |
| ٢٨٢,٥٩١ | ٣٠٨,٣٣٣ |
| ١٣,١٢١  | ٢٤,٠٤٤  |
| ٣٧,٥٧٤  | ٣٥,٧٢٢  |
| ١٢٣,٢٦٢ | ١٣٣,٨٥٥ |
| ١٦١     | ١,١٥٦   |
| -       | ٣,٨٣٤   |
| ٣٩,٣٣٠  | ١٣,٢٣١  |
| ٤٩٦,٠٣٩ | ٥٢٠,١٧٥ |

إيرادات فوائد مستحقة غير مقبوضة  
تأمينات قابلة للاسترداد  
أراضي مستملكة لقاء سندات - صافي  
مصاريف مدفوعة مقدماً  
أمانات طوابع  
أمانات ضريبة دخل (إيضاح ١٠)  
أمانات شيكات بلديات

**تحليل الديون وفق لفتريتها الزمنية:**

| ٢٠٢٣    | ٢٠٢٤    |
|---------|---------|
| دينار   | دينار   |
| ٨٦,٥١٦  | ٦٦,٧٤٢  |
| ٤٦,٩٢٦  | ٨٣٨٧٥   |
| ٥٦,٨٤٥  | ٢,٩٥٣   |
| ٣٠٥,٧٥٢ | ٣٦٦,٦٠٥ |
| ٤٩٦,٠٣٩ | ٥٢٠,١٧٥ |

تجاوز موعد السداد ٣٠-٠ يوماً  
تجاوز موعد السداد ٦٠-٣٠ يوماً  
تجاوز موعد السداد ٩٠-٦٠ يوماً  
تجاوز موعد السداد ٩٠ يوماً  
إجمالي

**(١٤) مخصصات مختلفة**

| ٢٠٢٣   | ٢٠٢٤   |
|--------|--------|
| دينار  | دينار  |
| ١٧,٠٥٠ | ٢٠,٤٩٤ |
| ١٧,٠٥٠ | ٢٠,٤٩٤ |

مخصص تعويض نهاية الخدمة \*

شركة التأمين العربية - الأردن المساهمة العامة المحدودة  
إيضاحات حول القوائم المالية  
٣١ كانون الأول ٢٠٢٤

\*إن الحركة على مخصص تعويض نهاية الخدمة خلال السنة هي كما يلي:

| ٢٠٢٣     | ٢٠٢٤     |                    |
|----------|----------|--------------------|
| دينار    | دينار    |                    |
| ١٤,٩٤٦   | ١٧,٠٥٠   | رصيد بداية السنة   |
| ١٦,٤٨٨   | ٢٣,٦٢٢   | مخصص السنة         |
| (١٤,٣٨٤) | (٢٠,١٧٨) | المدفوع خلال السنة |
| ١٧,٠٥٠   | ٢٠,٤٩٤   | رصيد نهاية السنة   |

**(١٥) مطلوبات أخرى**

| ٢٠٢٣    | ٢٠٢٤    |                       |
|---------|---------|-----------------------|
| دينار   | دينار   |                       |
| ٢٩,٥١٨  | ١٨٠,١٧٣ | أمانات ضريبة المبيعات |
| ٦٥,٦٢٤  | ٦٥,٤٩١  | أمانات أرباح مساهمين  |
| ١١,٣٠٤  | ١٥,٠٧٣  | أمانات طوابع          |
| ٨,٢٥٠   | ٨,٢٥٠   | إيرادات مقبوضة مقدما  |
| ٣,٢٨١   | ٨,٩٢٥   | أخرى                  |
| ١١٧,٩٧٧ | ٢٧٧,٩١٢ |                       |

**(١٦) رأس المال المصرح به والمدفوع**

يبلغ رأس المال المصرح به والمدفوع ٨,٠٠٠,٠٠٠ دينار موزعا على ٨,٠٠٠,٠٠٠ سهم بقيمة اسمية دينار للسهم الواحد كما في ٣١ كانون الأول ٢٠٢٤ و ٢٠٢٣.

**(١٧) الاحتياطات القانونية**

**الاحتياطي الإجباري -**

تمثل المبالغ المتجمعة في هذا الحساب ما تم تحويله من صافي الأرباح السنوية قبل ضريبة الدخل بنسبة ١٠٪ خلال السنة والسنوات السابقة للشركة وفقا لقانون الشركات وبنسبة لا تزيد عن ٢٥٪ من رأس المال الشركة المصرح به والمدفوع وهو غير قابل للتوزيع على المساهمين.

شركة التأمين العربية - الأردن المساهمة العامة المحدودة  
إيضاحات حول القوائم المالية  
٣١ كانون الأول ٢٠٢٤

**الاحتياطي الاختياري -**

تمثل المبالغ المتجمعة في هذا الحساب ما تم تحويله من صافي الأرباح السنوية قبل ضريبة الدخل بحد أعلى ٢٠٪ من رأس المال المدفوع خلال السنوات السابقة. يستخدم الاحتياطي الاختياري للأغراض التي يقررها مجلس الإدارة ويحق للهيئة العامة توزيعه بالكامل أو أي جزء منه كأرباح على المساهمين.

**(١٨) احتياطي القيمة العادلة**

إن الحركة على احتياطي القيمة العادلة خلال السنة هي كما يلي:

| ٢٠٢٣      | ٢٠٢٤      |   |
|-----------|-----------|---|
| دينار     | دينار     |   |
| (٤٠٤,٥٣٢) | (٤٠١,٦٩١) | رصيد بداية السنة  |
| ٢,٨٤١     | (٨٤٨)     | التغير في القيمة العادلة للموجودات المالية من خلال الدخل الشامل الآخر |
| (٤٠١,٦٩١) | (٤٠٢,٥٣٩) | رصيد نهاية السنة  |

**(١٩) أرباح مدورة**

إن الحركة على الأرباح المدورة السنة هي كما يلي:

| ٢٠٢٣      | ٢٠٢٤      |                               |
|-----------|-----------|-------------------------------|
| دينار     | دينار     |                               |
| ٣٨٠,٠٦٥   | ١,٠٩٩,٣٥٣ | رصيد بداية السنة              |
| ٨٣١,٧٣٥   | (٥٤,٢٠٨)  | (خسارة) ربح السنة             |
| (١١٢,٤٤٧) | -         | المحول الى الاحتياطي الإجباري |
| ١,٠٩٩,٣٥٣ | ١,٠٤٥,١٤٥ | رصيد نهاية السنة              |

**(٢٠) فوائد دائنة**

| ٢٠٢٣    | ٢٠٢٤    |                                     |
|---------|---------|-------------------------------------|
| دينار   | دينار   |                                     |
| ٦٠٦,٩٢٠ | ٧١٧,٤٤٧ | فوائد بنكية على الودائع لدى البنوك  |
| ١٢٧,٦٥٩ | ١٦٨,٥٤٧ | فوائد موجودات مالية بالكلفة المطفأة |
| ٥٠٧     | ٧٣٥     | فوائد قروض حملة وثائق تأمين الحياة  |
| ٧٣٥,٠٨٦ | ٨٨٦,٧٢٩ |                                     |



شركة التأمين العربية - الأردن المساهمة العامة المحدودة

إيضاحات حول القوائم المالية

٣١ كانون الأول ٢٠٢٤

(٢١) إيرادات عقود التأمين

| ٢٠٢٤-   | المركبات   | الحريق    | هندسي   | سفر     | بحري    | طبي       | حوادث عامة | حياه      | المجموع    |
|---|------------|-----------|---------|---------|---------|-----------|------------|-----------|------------|
| دينار   | دينار      | دينار     | دينار   | دينار   | دينار   | دينار     | دينار      | دينار     | دينار      |
| إيرادات عقود التأمين  | ١٦,٨١٨,٦٢٦ | ٢,٦٧٥,٢٤٢ | ٢٣١,٥٣٧ | ٣٢٦,٧٨٦ | ٩٥٤,٤٤٧ | ٥,٢٣١,٩٢٩ | ١,٠٤٢,٦٢٠  | ١,٢٠٦,٨٣٨ | ٢٨,٤٨٨,٠٢٥ |
| رسوم إصدار عقود التأمين   | ٣٣٠,٦٠٩    | ٥١,٠١٠    | ٩,٠٨٢   | ١       | ٢٧,٨٩٠  | ٢٥١,٠١٦   | ٢٣,٦٠٥     | ٢٥,٥٥٥    | ٧١٨,٧٦٨    |
| إيرادات أخرى  | ٣٤٦,٥٦٦    | ١١,١٤٤    | -       | ١٢,١٣٥  | -       | -         | ٤٢,٦٦٩     | -         | ٤١٢,٥١٤    |
| المطالبات المتكبدة المتوقعة   | -          | -         | -       | -       | -       | -         | -          | ٦٠,١٣٨    | ٦٠,١٣٨     |
| تخصيص جزء من الأقساط المتعلقة باسترداد التدفقات النقدية لاقتناء التأمين | -          | -         | -       | -       | -       | -         | -          | ٢٥,٢١٠    | ٢٥,٢١٠     |
| المصروفات المتكبدة المتوقعة   | -          | -         | -       | -       | -       | -         | -          | ١٤,٦١٢    | ١٤,٦١٢     |
| التغير في تحذيلات المخاطر - غير المالية                                 | -          | -         | -       | -       | -       | -         | -          | ٤,٥١٨     | ٤,٥١٨      |
| هامش الخدمة التعاقدية المستحق   | -          | -         | -       | -       | -       | -         | -          | ٦٨,٩٢٠    | ٦٨,٩٢٠     |
| تعديلات الخبرة  | -          | -         | -       | -       | -       | -         | -          | (٨٦,٣٣٣)  | (٨٦,٣٣٣)   |
|   | ١٧,٤٩٥,٨٠١ | ٢,٧٣٧,٣٩٦ | ٢٤٠,٦١٩ | ٣٣٨,٩٢٢ | ٩٨٢,٣٣٧ | ٥,٤٨٢,٩٤٥ | ١,١٠٨,٨٩٤  | ١,٣١٩,٤٥٨ | ٢٩,٧٠٦,٣٧٢ |
| ٢٠٢٣-   | المركبات   | الحريق    | هندسي   | سفر     | بحري    | طبي       | حوادث عامة | حياه      | المجموع    |
| دينار   | دينار      | دينار     | دينار   | دينار   | دينار   | دينار     | دينار      | دينار     | دينار      |
| إيرادات عقود التأمين  | ١٤,٩٩٥,٧٣٢ | ٣,٣٨٧,١١٦ | ٤٥٣,٨٧٨ | ٣٦٤,٨٠٣ | ٧٣٣,٠٤٢ | ٥,٢٣١,٢٦١ | ٩٩٠,٤٠٦    | ١,٣٢٢,٣٨٩ | ٢٧,٤٧٨,٦٢٧ |
| رسوم إصدار عقود التأمين   | ٣٢٩,٢٣٧    | ٤٧,٥٨٤    | ١١,١٩٠  | -       | ٢٠,٥٩٧  | ٢٣٨,٠٨٠   | ٢١,٦٢٥     | ٢٠,١٤٤    | ٦٨٨,٤٥٧    |
| إيرادات أخرى  | ٣٣٣,٤٧٨    | -         | -       | -       | -       | -         | -          | -         | ٣٣٣,٤٧٨    |
| المطالبات المتكبدة المتوقعة   | -          | -         | -       | -       | -       | -         | -          | ٥١,٤٥٥    | ٥١,٤٥٥     |
| تخصيص جزء من الأقساط المتعلقة باسترداد التدفقات النقدية لاقتناء التأمين | -          | -         | -       | -       | -       | -         | -          | ١٦,٦٧١    | ١٦,٦٧١     |
| المصروفات المتكبدة المتوقعة   | -          | -         | -       | -       | -       | -         | -          | ٢٠,٥٦٤    | ٢٠,٥٦٤     |
| التغير في تحذيلات المخاطر - غير المالية                                 | -          | -         | -       | -       | -       | -         | -          | ٤,٠٧٢     | ٤,٠٧٢      |
| هامش الخدمة التعاقدية المستحق   | -          | -         | -       | -       | -       | -         | -          | ٦٠,٨٣٨    | ٦٠,٨٣٨     |
| تعديلات الخبرة  | -          | -         | -       | -       | -       | -         | -          | (٨٤,٥٨١)  | (٨٤,٥٨١)   |
|   | ١٥,٦٥٨,٤٤٧ | ٣,٤٣٤,٧٠٠ | ٤٦٥,٠٦٨ | ٣٦٤,٨٠٣ | ٧٥٣,٦٣٩ | ٥,٤٦٩,٣٤١ | ١,٠١٢,٠٣١  | ١,٤١١,٥٥٢ | ٢٨,٥٦٩,٥٨١ |

شركة التأمين العربية - الأردن المساهمة العامة المحدودة

إيضاحات حول القوائم المالية

٣١ كانون الأول ٢٠٢٤

(٢٢) مصروفات عقود التأمين

| ٢٠٢٤ -                               | المركبات   | الحريق    | هندسي   | سفر     | بحري    | طبي       | حوادث عامة | حياه      | المجموع    |
|--------------------------------------|------------|-----------|---------|---------|---------|-----------|------------|-----------|------------|
|                                      | دينار      | دينار     | دينار   | دينار   | دينار   | دينار     | دينار      | دينار     | دينار      |
| مطالبات التأمين المتكبدة             | ١٥,٣٦٤,٢١٩ | ١٢٣,٣٩٧   | ٢٩,٤٥٢  | ٦,٩١٦   | ٧٧,٦٣٥  | ٣,٧١٠,٣١٧ | (٥٨٤,٩٢٦)  | ١,١٥٥,٠٨٦ | ١٩,٨٨٢,٠٩٦ |
| إطفاء تكاليف الاستحواذ               | ٨١١,٧١٦    | ١١٠,٠١٦   | ٢٠,٣١٥  | ٨٧,٩٦٦  | ٦٧,٤٢٦  | ١٣٧,٣٠٣   | ١٩,٣١٦     | ٣٤,٨٥٠    | ١,٢٨٨,٩٠٨  |
| مصاريف إدارية وعمومية (إيضاح ٢٨, ٢٧) | ١,٨٥٢,٥٠٦  | ٢٠٢,٩١٩   | ١٤,٥٣١  | ٩٦,٤٣٨  | ٢٠٠,٩٤٧ | ٨١٧,٨٥٦   | ٩٦,٣٠٢     | ٢٠٨,٨٩٤   | ٣,٤٩٠,٣٩٣  |
| خسارة العقود المثقلة بالأعباء        | ٣٢٩,٨٨٧    | -         | -       | -       | -       | -         | -          | (١,٣٣٥)   | ٣٢٨,٥٥٢    |
| تعديلات المخاطر - غير المالية        | ٣٥٢,٣٩٢    | ٩٣,٤٠٩    | ٣,٧٣٤   | ٣١٤     | ١٢,١٥٩  | ٣٢,٣٩٢    | ٨,٢٥٢      | ١١,٥٥٧    | ٥١٤,٢٠٩    |
|                                      | ١٨,٧١٠,٧٢٠ | ٥٢٩,٧٤١   | ٦٨,٠٣٢  | ١٩١,٦٣٤ | ٣٥٨,١٦٧ | ٤,٦٩٧,٨٦٨ | (٤٦١,٠٥٦)  | ١,٤٠٩,٠٥٢ | ٢٥,٥٠٤,١٥٨ |
| ٢٠٢٣ -                               | المركبات   | الحريق    | هندسي   | سفر     | بحري    | طبي       | حوادث عامة | حياه      | المجموع    |
|                                      | دينار      | دينار     | دينار   | دينار   | دينار   | دينار     | دينار      | دينار     | دينار      |
| مطالبات التأمين المتكبدة             | ١٢,٢١٤,٠٥٠ | ٩٢٦,٥١٩   | ٢٣,٠١٨  | ٩,٠٨٨   | ٣٥,٥٧٨  | ٤,٣٠١,٠٤٠ | (٧٣,٧٣٦)   | ٨٣٤,١٢٢   | ١٨,٢٦٩,٦٧٩ |
| إطفاء تكاليف الاستحواذ               | ٥٩٨,٤٣٦    | ٩٦,٩٢٣    | ١٨,١٤٥  | ٩٩,٣٩٩  | ٣٨,٠٣٦  | ١١٦,٢٨٣   | ٢١,٣١٦     | ٧,٣١٠     | ٩٩٥,٨٤٨    |
| مصاريف إدارية وعمومية (إيضاح ٢٨, ٢٧) | ١,٦٩٦,٣١٤  | ٦٧,٣٥٠    | ١٣٢,٤٣٠ | ١٢٧,٨٦٩ | ١٩٦,٠١٤ | ٧٣٥,٦٥٧   | ١٠٤,٣٩٠    | ٢٣٤,٣٤٨   | ٣,٢٩٤,٣٧٢  |
| خسارة العقود المثقلة بالأعباء        | ٢٣٩,٧١٧    | -         | -       | -       | -       | -         | -          | ١,٥٤٧     | ٢٤١,٢٦٤    |
| تعديلات المخاطر - غير المالية        | ٤٠٦,٣٧١    | ٢٧,٣٤٤    | ٣,٩٧٧   | ٦٦٢     | ٨٥٣     | ٣٢,٢٦٨    | ٢,١٧٢      | ٨,١٢٣     | ٤٨١,٧٧٠    |
|                                      | ١٥,١٥٤,٨٨٨ | ١,١١٨,١٣٦ | ١٧٧,٥٧٠ | ٢٣٧,٠١٨ | ٢٧٠,٤٨١ | ٥,١٨٥,٢٤٨ | ٥٤,١٤٢     | ١,٠٨٥,٤٥٠ | ٢٣,٢٨٢,٩٣٣ |

شركة التأمين العربية - الأردن المساهمة العامة المحدودة  
إيضاحات حول القوائم المالية  
٣١ كانون الأول ٢٠٢٤

(٢٣) إيرادات عقود إعادة التأمين

| المركبات                                  |          | مسؤوليات عامة |           | بحري    |        | حياة      |         | هندسي   |        | الحريق   |         | التأمين الطبي |           | المجموع   | المجموع   |
|---|----------|---------------|-----------|---------|--------|-----------|---------|---------|--------|----------|---------|---------------|-----------|-----------|-----------|
| ٢٠٢٣                                      | ٢٠٢٤     | ٢٠٢٣          | ٢٠٢٤      | ٢٠٢٣    | ٢٠٢٤   | ٢٠٢٣      | ٢٠٢٤    | ٢٠٢٣    | ٢٠٢٤   | ٢٠٢٣     | ٢٠٢٤    | ٢٠٢٣          | ٢٠٢٤      | ٢٠٢٣      | ٢٠٢٤      |
| دينار                                     | دينار    | دينار         | دينار     | دينار   | دينار  | دينار     | دينار   | دينار   | دينار  | دينار    | دينار   | دينار         | دينار     | دينار     | دينار     |
| التغير في مطلوبات عقود إعادة التأمين -    |          |               |           |         |        |           |         |         |        |          |         |               |           |           |           |
| مقابل التغطية المتبقية:                   |          |               |           |         |        |           |         |         |        |          |         |               |           |           |           |
| ٦٧١,٤٠١                                   | ٧٢٨,٦٢٦  | (٤٤٩,١٢٢)     | (١٢٥,٣١٥) | ٧٠,٥٠١  | ٣٦,١١٩ | ١,٠٣٠,٥٥٩ | ٧٣٨,٢٦٣ | ٢٦,٥٧٠  | ٤٣,٢٩٣ | ١٢٣,٤٥٢  | ٨٥٩,٤٩١ | ٢,٧٤٠,٨٢٥     | ٢,٨٥٩,٣٧٠ | ٤,٢١٤,١٨٦ | ٥,١٣٩,٨٤٧ |
| (٣,٦١٩)                                   | -        | (١٢٢,٣٢٠)     | -         | ٩,٧٠١   | -      | (٤,٥٨٧)   | -       | ٣,٣٦٥   | -      | ٨٣,٧٨٢   | -       | ٢٨٣           | -         | (٣٣,٣٩٥)  | -         |
| (١٠,٥٦٣)                                  | -        | ١٣,٤٢٢        | -         | (١,٦٨٤) | -      | (١٤,٢٥٥)  | -       | (١,٣٣٧) | -      | (٢٦,٤٤٧) | -       | (٢٣,٢٦٩)      | -         | (٦٤,١٣٣)  | -         |
| بإسترداد التغطيات النقدية لاقتناء التأمين |          |               |           |         |        |           |         |         |        |          |         |               |           |           |           |
| ١٠,٢١٤                                    | (١٠,٢٨٥) | (٢,٨٥٤)       | ٣,٤٣٢     | ١٠      | ١٢٥    | (٦٩١)     | ١,٨١٠   | ٩٨      | ٢٢٤    | ١٦١      | ٨,٨٢٤   | -             | ١,٥٣٤     | ٦,٩٣٨     | ٥,٦٦٤     |
| ٦٦٧,٤٣٣                                   | ٧١٨,٣٤١  | (٥٦٠,٨٧٤)     | (١٢١,٨٨٣) | ٧٨,٥٢٨  | ٣٦,٢٤٤ | ١,٠١١,٠٢٦ | ٧٤٠,٠٧٣ | ٢٨,٦٩٦  | ٤٣,٥١٧ | ١٨٠,٩٤٨  | ٨٦٨,٣١٥ | ٢,٧١٧,٨٣٩     | ٢,٨٦٠,٩٠٤ | ٤,١٢٣,٥٩٦ | ٥,١٤٥,٥١١ |

شركة التأمين العربية - الأردن المساهمة العامة المحدودة  
إيضاحات حول القوائم المالية  
٣١ كانون الأول ٢٠٢٤

(٢٤) مصروفات عقود إعادة التأمين

| المركبات  |           | مسؤوليات عامة |         | بحري    |         | حياة     |           | هندسي   |         | الحريق    |           | التأمين الطبي |           | المجموع   | المجموع    |
|-----------|-----------|---------------|---------|---------|---------|----------|-----------|---------|---------|-----------|-----------|---------------|-----------|-----------|------------|
| ٢٠٢٣      | ٢٠٢٤      | ٢٠٢٣          | ٢٠٢٤    | ٢٠٢٣    | ٢٠٢٤    | ٢٠٢٣     | ٢٠٢٤      | ٢٠٢٣    | ٢٠٢٤    | ٢٠٢٣      | ٢٠٢٤      | ٢٠٢٣          | ٢٠٢٤      | ٢٠٢٣      | ٢٠٢٤       |
| دينار     | دينار     | دينار         | دينار   | دينار   | دينار   | دينار    | دينار     | دينار   | دينار   | دينار     | دينار     | دينار         | دينار     | دينار     | دينار      |
| ١,٨٨٦,٣٧٩ | ١,٦٩٥,٤٤٧ | ٧٨٩,٩٦٧       | ٧٠٤,٧٣٣ | ٤٩٦,٩٤١ | ٤٤١,٧٧٣ | ٩٩٠,٩٧٦  | ١,١١٣,٦٣٦ | ١٣٤,٧١١ | ٢٩٥,٨٠٦ | ٢,٠٣١,٠٨٢ | ٢,٨٥٨,٩٩١ | ٣,١١٦,٦٩٢     | ٢,٩٧٧,٠٠٨ | ٩,٤٤٦,٧٤٨ | ١٠,٠٨٧,٣٩٤ |
| ١٦٤,٦٢٦   | -         | -             | -       | ١٤,٤٣٧  | -       | -        | -         | -       | -       | ١١٣,١٨٣   | -         | -             | -         | ٢٩٢,٢٤٦   | -          |
| -         | -         | -             | -       | -       | -       | (٣٣,٣٠٠) | (٢٢,٨٢٥)  | -       | -       | -         | -         | -             | -         | (٣٣,٣٠٠)  | (٢٢,٨٢٥)   |
| -         | -         | -             | -       | -       | -       | ١٤,٧٥٣   | ١٠,٧٨٨    | -       | -       | -         | -         | -             | -         | ١٤,٧٥٣    | ١٠,٧٨٨     |
| ٢,٠٥١,٠٠٥ | ١,٦٩٥,٤٤٧ | ٧٨٩,٩٦٧       | ٧٠٤,٧٣٣ | ٥١١,٣٧٨ | ٤٤١,٧٧٣ | ٩٧٢,٤٢٩  | ١,١٠١,٥٩٩ | ١٣٤,٧١١ | ٢٩٥,٨٠٦ | ٢,١٤٤,٢٦٥ | ٢,٨٥٨,٩٩١ | ٣,١١٦,٦٩٢     | ٢,٩٧٧,٠٠٨ | ٩,٧٢٠,٤٤٧ | ١٠,٠٧٥,٣٥٧ |

مطالبات التأمين المتكبدة

إطفاء تكاليف الاستحواذ

انقضاء فائض لخسارة

تعديلات المخاطر - غير المالية

هامش الخدمة التعاقدية

**(٢٥) مصاريف التمويل- عقود التأمين**

| ٢٠٢٣      | ٢٠٢٤      |                |
|-----------|-----------|----------------|
| دينار     | دينار     |                |
| (٥٣٤,٥٤٤) | (٢٦٢,٣٨٢) | مصاريف التمويل |
| (٥٣٤,٥٤٤) | (٢٦٢,٣٨٢) |                |

قامت الشركة باستخدام معدلات خصم تتراوح بين ٥,٢٧٪ و ٥,٦٨٪ كما في ٣١ كانون الأول ٢٠٢٤ (٣١ كانون الأول ٢٠٢٣: ٤,٥٣٪ و ٦,٢٣٪).

**(٢٦) إيرادات التمويل- عقود إعادة التأمين**

| ٢٠٢٣    | ٢٠٢٤    |                 |
|---------|---------|-----------------|
| دينار   | دينار   |                 |
| ٣١١,٩٥٩ | ١٦٥,٦٥٥ | إيرادات التمويل |
| ٣١١,٩٥٩ | ١٦٥,٦٥٥ |                 |

قامت الشركة باستخدام معدلات خصم تتراوح بين ٥,٢٧٪ و ٥,٦٨٪ كما في ٣١ كانون الأول ٢٠٢٤ (٣١ كانون الأول ٢٠٢٣: ٤,٥٣٪ و ٦,٢٣٪).

شركة التأمين العربية - الأردن المساهمة العامة المحدودة  
إيضاحات حول القوائم المالية  
٣١ كانون الأول ٢٠٢٤

**(٢٧) مصاريف إدارية وعمومية**

| ٢٠٢٣      | ٢٠٢٤      |  |
|-----------|-----------|--|
| دينار     | دينار     |  |
| ٢١٧,١٠٩   | ٨١,١٥٦    | اتعاب مهنية                              |
| ٧,٨٧٨     | ٣,٧١٧     | دعاية وإعلان                             |
| ١٣,٥٤٩    | ١٤,٠٧١    | بريد و برق وهاتف                         |
| ٣٧,٨٧٢    | ٣٣,٢٦٥    | قرطاسية ومطبوعات                         |
| ٤٨,١١٤    | ٥٣,٤٢٦    | رسوم واشتراكات                           |
| ٣٩,٩٣٦    | ٤٦,٤٤٤    | صيانة                                    |
| ١٠,٥٠٠    | ٥٠٠       | تبرعات                                   |
| ٤١,٩٩٣    | ٤٠,٢٦٧    | مياه وكهرباء وتدفعته                     |
| ٣٨,٠٢٧    | ٧٤,٧٠٠    | تنقلات ومكافآت وتدريب اعضاء مجلس الادارة |
| ١٦,٠٠٠    | ١٦,٠٠٠    | مصاريف التصنيف الائتماني                 |
| ٧٤,٦٥١    | ٩٠,٠٩٧    | مصاريف الضريبة العامة على المبيعات       |
| ٧,٢٤٤     | ٧,٧٣٨     | مصاريف ايجارات                           |
| ٢٨,٨٥٦    | ٢٩,٣٢٤    | مصاريف بنكيه وفيزا ودفع الكتروني         |
| ١٨,١٤٥    | ١٩,٤٤١    | ضيافة                                    |
| ٣,٨٤٨     | ٤,٥٥٥     | مصاريف سيارات الشركة                     |
| ٢٤,٨٢١    | ٣٠,٦٤١    | مصاريف ضريبة المعارف والمسققات           |
| ١٥,٠١٠    | ٢٠,٨٤٥    | مصاريف عطاءات وكفالات                    |
| ١٠١,٦٤٩   | ٨٧,٦٧٨    | استهلاكات واطفاءات                       |
| ١٢١,٤١٧   | ١٢٠,٨٥٤   | مصاريف اخرى                              |
| ٣٤٢,٩١٩   | ٤٠٧,٧٠٢   | مصاريف خاصة بفروع التأمين                |
| ٣٥٨,٦٩٧   | ٣٨٧,٣٨٩   | عمولات ادارة النفقات الطبية              |
| ١,٥٦٨,٢٣٥ | ١,٥٦٩,٨١٠ |  |

**(٢٨) نفقات الموظفين**

| ٢٠٢٣      | ٢٠٢٤      |                                |
|-----------|-----------|--------------------------------|
| دينار     | دينار     |                                |
| ١,٥٦٦,٩٨٣ | ١,٧٠٦,٣٧٥ | الرواتب والمكافآت              |
| ١٦,٤٨٨    | ٢٥,١٣٦    | مكافأة نهاية الخدمة            |
| ١٨٠,٤٩٩   | ١٨٦,٩٩٥   | حصة الشركة من الضمان الاجتماعي |
| ١,٨٠٠     | ٦,٦٥١     | مصاريف تدريب وتطوير            |
| ١٦٢,٠٩٦   | ١٨٧,٦٧١   | أخرى (مصاريف طبية)             |
| ١,٩٢٧,٨٦٦ | ٢,١١٢,٨٢٨ | المجموع                        |

شركة التأمين العربية - الأردن المساهمة العامة المحدودة  
إيضاحات حول القوائم المالية  
٣١ كانون الأول ٢٠٢٤

**(٢٩) إيرادات أخرى**

يتكون هذا البند مما يلي:

| ٢٠٢٣   | ٢٠٢٤    |
|--------|---------|
| دينار  | دينار   |
| ٣٦,٥٩٩ | ١٨٤,٧٧٢ |
| ٣٦,٥٩٩ | ١٨٤,٧٧٢ |

إيرادات

**(٣٠) صافي أرباح الموجودات المالية والاستثمارات**

يتكون هذا البند مما يلي:

| ٢٠٢٣     | ٢٠٢٤     |
|----------|----------|
| دينار    | دينار    |
| ١٩٥,٣٥٢  | ٢١٦,٢٦٠  |
| ١٣٠,٤٥٣  | ١٧٩,١٧٠  |
| (٥١,١٠٩) | (٤٠,٠٧٢) |
| ١٠١,٨٣٧  | ٢١٨,٤٠٨  |
| ٨٥,١٥٦   | ٥٢,١٦٤   |
| ٤٦١,٦٨٩  | ٦٢٥,٩٣٠  |

عوائد التوزيعات النقدية للموجودات المالية بالقيمة العادلة من خلال الأرباح والخسائر  
عوائد التوزيعات النقدية للموجودات المالية بالقيمة العادلة من خلال الدخل الشامل الآخر  
استهلاك الاستثمارات العقارية (إيضاح ٧)  
صافي التغير في القيمة العادلة للموجودات مالية بالقيمة العادلة من خلال الأرباح  
والخسائر  
عوائد إيجارات الاستثمارات العقارية

**(٣١) حصة السهم الأساسية والمخفضة من (خسارة) ربح السنة**

يتم احتساب الربح للسهم الواحد بقسمة (الخسارة) الربح للسنة على المعدل المرجح لعدد الأسهم خلال السنة وبيانه كما يلي:

| ٢٠٢٣      | ٢٠٢٤      |
|-----------|-----------|
| فلس/دينار | فلس/دينار |
| ٨٣١,٧٣٥   | (٥٤,٢٠٨)  |
| ٨,٠٠٠,٠٠٠ | ٨,٠٠٠,٠٠٠ |
| ٠,١٠٤     | (٠,٠٠٧)   |

(خسارة) ربح السنة (دينار)  
المتوسط المرجح لعدد الاسهم (سهم)

حصة السهم الاساسية والمخفضة من (خسارة) ربح السنة

**(٣٢) الأرصدة والمعاملات مع جهات ذات علاقة**

قامت الشركة بالدخول في معاملات مع كبار المساهمين وأعضاء مجلس الإدارة والإدارة العليا ضمن النشاطات التجارية الإعتيادية للشركة، وباستخدام اقساط التأمين والعمولات التجارية، وان جميع ذمم الاطراف ذات العلاقة تعتبر عاملة ولم تؤخذ لها اي مخصصات كما في ٣١ كانون الأول ٢٠٢٤.

فيما يلي ملخص الارصدة والمعاملات مع الاطراف ذات علاقة خلال السنة:

| ٢٠٢٣    | ٢٠٢٤    |                               |
|---------|---------|-------------------------------|
| دينار   | دينار   |                               |
| ٣٧٣,٢٦١ | ٣٦٣,٩٥٦ | <u>عناصر قائمة الدخل:</u>     |
| ٣٣,٦٠٠  | ٧٤,٤٠٠  | رواتب                         |
| ٤,٤٢٧   | -       | بدل تنقلات اعضاء مجلس الإدارة |
|         |         | بدل اقامة اعضاء مجلس الإدارة  |

فيما يلي ملخص لمنافع (رواتب ومكافآت ومنافع اخرى) الادارة التنفيذية العليا للشركة:

| المجموع | المجموع | الجهات ذات العلاقة                   |                |
|---------|---------|--------------------------------------|----------------|
| ٢٠٢٣    | ٢٠٢٤    | اعضاء مجلس الإدارة<br>(البنك الاهلي) | كبار المساهمين |
| دينار   | دينار   | دينار                                | دينار          |
| ١,٧٢١   | ١,٧٧١   | -                                    | ١٧٧١           |
| ٥,١٥٠   | ٤,١٩٥   | ٤,١٩٥                                | -              |
| ٤٤٥,٦١٧ | ٤٣٩,٤٦٧ | ٣١٦,٩٨٤                              | ١٢٢,٤٨٣        |
| ٣٣,٦٠٠  | ٧٤,٤٠٠  | ٧٤,٤٠٠                               | -              |
|         |         |                                      |                |

بنود قائمة المركز المالي

موجودات عقود التأمين

مطلوبات عقود التأمين

بنود قائمة الدخل

ايرادات التأمين

نفقات سفر وتنقلات اعضاء

مجلس الإدارة

| ٢٠٢٣    | ٢٠٢٤    |                               |
|---------|---------|-------------------------------|
| دينار   | دينار   |                               |
| ٣٧٣,٢٦١ | ٣٦٣,٩٥٦ | <u>عناصر قائمة الدخل:</u>     |
| ٣٣,٦٠٠  | ٧٤,٤٠٠  | رواتب                         |
| ٤,٤٢٧   | -       | بدل تنقلات اعضاء مجلس الإدارة |
|         |         | بدل اقامة اعضاء مجلس الإدارة  |
| ٢٠٢٣    | ٢٠٢٤    |                               |
| دينار   | دينار   |                               |
| ٣٧٣,٢٦١ | ٣٦٣,٩٥٦ | رواتب ومكافآت                 |



### **(٣٣) القيمة العادلة للموجودات والمطلوبات المالية التي لا تظهر بالقيمة العادلة بالقوائم المالية**

لا يوجد فروقات جوهرية بين القيمة الدفترية والقيمة العادلة للموجودات والمطلوبات المالية كما في نهاية العام ٢٠٢٤ و ٢٠٢٣.

### **(٣٤) العقود المتوقع خسارتها**

يتم الإفصاح عن الأسباب التي دفعت الشركة للاكتتاب في العقود المتوقع خسارتها.

### **(٣٥) إدارة المخاطر**

#### **أولاً: الإفصاحات الوصفية:**

إن إدارة المخاطر هي عملية قياس وتقييم للمخاطر وتطوير الإستراتيجيات لإدارتها، حيث تتضمن هذه الإستراتيجيات نقل المخاطر إلى جهة أخرى وتجنبها وتقليل أثارها السلبية على الشركة بالإضافة إلى قبول بعض أو كل تبعاتها. إن إدارة المخاطر تنقسم إلى أربعة أقسام:

أولاً: المخاطر المادية ومن الأمثلة على هذا النوع من المخاطر (الكوارث الطبيعية والحرائق، الحوادث وغيرها من المخاطر الخارجية التي ليس لها علاقة بأعمال الشركة).

ثانياً المخاطر القانونية وهي المخاطر الناتجة عن الدعاوى القضائية أو أي مخاطر ناتجة عن القوانين والتشريعات الصادرة عن هيئة التأمين وعدم الالتزام بها.

ثالثاً: المخاطر الناتجة عن أسباب مالية ومن الأمثلة عليها (أسعار الفائدة، مخاطر الائتمان، مخاطر اسعار العملات الأجنبية ومخاطر السوق).

رابعاً: المخاطر غير الملموسة والتي يصعب التعرف عليها ومثال على ذلك مخاطر المعرفة لدى الموظفين والتي تحدث عند تطبيق معرفة ناقصة. وكذلك مخاطر العلاقات وتحدث عند وجود تعاون غير فعال مع العملاء. هذه المخاطر جميعها تقلل بشكل مباشر إنتاجية الموظف في المعرفة وتقلل فعالية الإنفاق والربح والخدمة والنوعية والسمعة ونوعية المكاسب.

إن إدارة المخاطر المتبعة لدى الشركة تعتمد على إعطاء الأولويات، بحيث أن المخاطر ذات الخسائر الكبيرة واحتمالية حدوثها عالية تعالج أولاً بينما المخاطر ذات الخسائر الأقل واحتمالية حدوث أقل تعالج فيما بعد.

#### **سياسة إدارة المخاطر**

#### **أولاً: التخطيط والتحضير**

لقد تم وضع خطة نطاق العمل واسس اعتماد وتقييم المخاطر في الشركة من خلال استحداث دائرة الجودة والتطوير المؤسسي التي تراقب هذا الأداء.

#### ثانياً: تحديد المخاطر

تتمثل مخاطر أي عقد تأمين في إمكانية وقوع الحدث المؤمن عليه. لذلك يجب التعرف على هذه الحوادث من مصدرها فعندما يتم التعرف على الحدث أو مصدرها فإن الحوادث التي تنتج عن هذا المصدر قد تقود إلى مخاطر جديدة يمكن معالجتها قبل حدوثها. هنالك طرق عديدة لتحديد المخاطر ومنها التحديد بناءً على الأهداف حيث إن كل قسم من أقسام الشركة لديه أهداف معينة يسعى إلى الوصول إليها في حالة وجود أي حدث يحد من الوصول إلى هذه الأهداف يعتبر خطراً. على هذا الأساس يتم دراسة هذا الخطر ومتابعته. كما أن هنالك نوع لتحديد الخطر يتم فيه التحديد بناءً على التصنيف وما هو إلا عبارة عن تصنيف شامل لجميع المصادر المحتملة للمخاطر. وهنالك نوع آخر لتحديد المخاطر وهو النظر إلى المخاطر الشائعة وخصوصاً للشركات المشابهة.

#### ثالثاً: كيفية التعامل مع المخاطر

تقوم الشركة بالتعامل مع المخاطر المحتملة بالطرق التالية:

- النقل: وهو عملية تحميل جهة أخرى للخطر وذلك عن طريق العقود أو الوقاية المالية.
- التجنب: وهو عملية فعالة لتفادي الخطر وذلك بتجنب الأعمال التي قد تؤدي إلى حدوث الخطر. عملية التجنب هي خير وقاية من الخطر، ولكن هذه العملية قد تؤدي إلى حرمان الشركة من ممارسة بعض الأعمال التي قد تكون مربحة للشركة.
- التقليل: هي عملية لتقليل الخسارة الناتجة عن حدوث الخطر.
- القبول: يجب أن يكون هنالك سياسة لقبول المخاطر التي لا يمكن تفاديها. حيث أن أساس القبول للمخاطر الصغيرة يعتبر إستراتيجية فعالة.

#### رابعاً: الخطة

كما تم وضع خطة للتعامل مع المخاطر واضحة وسهلة التطبيق، من خلال سياسة التسعير التي تعتمد على الإحصائيات التاريخية لتفادي حصول خسائر في أي فرع من فروع التأمين بحيث يفي القسط بتغطية المخاطر التراكمية المحتملة.

#### خامساً: التنفيذ

تقوم الدوائر الفنية بالشركة بتنفيذ الخطة، بحيث يتم التخفيف من آثار المخاطر، كما يتم تجنب كافة المخاطر التي يمكن تجنبها.

#### سادساً: مراجعة الخطة وتقييمها

تقوم دائرة المخاطر بمراقبة التطور الحاصل في الشركة، بحيث تعمل على تطوير وتحديث الخطة المعمول بها بشكل دائم ومستمر.

#### الترتيبات المتبعة لإدارة المخاطر

#### المحددات

يتم اعتماد وإعطاء أولوية قصوى لدائرة المخاطر مما يؤثر على إنتاجية الشركة ومدى ربحيتها. لذا تكون مهمة دائرة المخاطر التمييز بين الخطر الفعلي والشك، وتعطي الأولويات للمخاطر ذات الخسائر الكبيرة واحتمالية حدوثها كبيرة ليتسنى تفاديها.

#### مسؤوليات إدارة المخاطر

- تحديث قاعدة بيانات المخاطر بشكل دائم ومستمر.
- التنبؤ بأي خطر محتمل.
- التعاون مع الإدارة التنفيذية لمعالجة المخاطر والتقليل من الخطورة.
- إعداد الخطط والتقارير عن المخاطر بشكل مستمر، وذلك بهدف تفادي الخطر المحتمل أو التقليل من إمكانية حدوثه.

### إستراتيجية التعامل مع المخاطر

- تحديد أهداف الشركة.
- توضيح الإستراتيجيات لأهداف الشركة.
- تمييز الخطر.
- تقدير الخطر.
- إيجاد الطرق لمعالجة الخطر وتفاديه.

### ثانياً: الإفصاحات الكمية:

#### أ- مخاطر التأمين

#### ١ - مخاطر التأمين

تتمثل مخاطر أي عقد تأمين في إمكانية وقوع الحدث المؤمن عليه وعدم التأكد من مبلغ الادعاء المتعلق بذلك الحدث وذلك نظراً لطبيعة عقد التأمين حيث المخاطر متقلبة وغير متوقعة بالنسبة لعقود التأمين المتعلقة بفئة تأمينية، حيث يمكن تطبيق نظرية الاحتمالات للتسعير والاحتياطي، فإن المخاطر الأساسية التي تواجه الشركة هي إن الادعاءات المتكبدة والدفعات المتعلقة بها قد تزيد عن القيمة الدفترية لالتزامات التأمين. هذا قد يحدث إذا كانت إمكانية وخطورة الادعاءات أكبر من المتوقع، لأن أحداث التأمين غير ثابتة وتختلف من سنة لأخرى فإن التقديرات قد تختلف عن الإحصائيات المتعلقة بها.

أظهرت الدراسات أنه كلما كانت عقود التأمين متشابهة كلما قاربت التوقعات معدل الخسارة الفعلية. كما إن وجود تنوع في مخاطر التأمين التي يتم تغطيتها يؤدي إلى انخفاض احتمالات الخسارة الكلية للتأمين.

تقوم الشركة من خلال كادرها من موظفين مهنيين واداريين بالعمل على تقديم أفضل خدمة لعملائها، حيث تم وضع خطة لحمايتها من المخاطر المحتملة سواء كانت طبيعية أو غير طبيعية، وهذا يستلزم توفير المخصصات اللازمة وكذلك توفير الأجهزة الفنية اللازمة المتمكنة من الحفاظ على استمرارية الشركة وديمومتها، ومن هنا جاءت الحاجة الماسة لوضع الإستراتيجية لإدارة المخاطر.

تركز الإفصاحات الكمية على الجوانب الإحصائية والكمية للمخاطر التي تواجه شركة التأمين، بما في ذلك التقديرات المالية والإحصائيات المتعلقة بالمطالبات والحوادث وما إلى ذلك، حيث تهدف هذه الإفصاحات تهدف إلى توفير صورة شاملة للمستفيدين من التأمين والمستثمرين عن حجم ونوعية المخاطر التي تواجهها الشركة.

### الخطوات المتبعة في تحديد الافتراضات

تعتمد هذه الخطوات على البيانات الداخلية المستمدة من تقارير المطالبات ربع السنوية وكذلك فرز عقود التأمين المنفذة كما في تاريخ قائمة المركز المالي وذلك بهدف استخلاص عقود التأمين القائمة. يتم الاعتماد في اختيار النتائج المعمول بها لحوادث السنة لكل نوع من أنواع التأمين على تقييم الآلية التي تعتبر الانسب لملاحظة التطور التاريخي.

- تم الإشارة إلى مخاطر التأمين التي تم ذكرها بالتقرير السنوي والقوائم المالية ومنها مخاطر السوق، تطور الادعاءات، تركيز مخاطر التأمين، مخاطر إعادة التأمين، مخاطر أسعار الفائدة، مخاطر العملات الأجنبية، مخاطر الائتمان، مخاطر السيولة، المخاطر التشغيلية والمخاطر القانونية.

يتم الإفصاح عن البيانات الكمية المتعلقة بمخاطر التأمين بموجب الأساليب المستخدمة التالية:

- نماذج الاحتمالات
- التحليل الكمي
- التقييم الفني
- نقاط القوة:
- الموثوقية
- التوافر البياني
- التحليل الشامل

المحددات:

- التغيرات في السياسات
- التحديات الاقتصادية والسوقية

الافتراضات وذلك من خلال التقييم الفني والمالي

أثر إعادة التأمين يتحقق بتقليل التعرض للمخاطر وتحسين الاستدامة المالية للشركة.

- مشاركة حامل العقد وسائر العوامل المخففة وذلك من خلال تأثير حصة حامل العقد والتأمين المشارك على توزيع المخاطر.
- يتم الإفصاح عن الطبيعة العامة حيث تشمل إعادة التأمين توزيع خطر عقود التأمين مع شركات التأمين الأخرى سواء محلياً أو خارجياً لتغطية المخاطر لتخفيضها.
- لا يوجد أي التزام طارئ على الشركة تساهم فيه الحكومة أو أموال ضمان آخر.

## ٢ - تطور الادعاءات

تظهر الجداول أدناه الادعاءات الفعلية (بناءً على تقديرات الإدارة في نهاية السنة) مقارنة بالتوقعات للسنوات الأربع الماضية على أساس السنة التي تم الإبلاغ بها عن المطالبة لتأمينات السيارات وعلى أساس السنة التي تم بها اكتتاب التأمين للتأمينات العامة الأخرى، كما يلي:

### تأمينات المركبات:

#### الإجمالي:

| السنة التي وقع بها الحادث                        | ٢٠٢٤       | ٢٠٢٣       | ٢٠٢٢       | ٢٠٢١       | ٢٠٢٠ وما قبلها | المجموع     |
|--|------------|------------|------------|------------|----------------|-------------|
| دينار  | دينار      | دينار      | دينار      | دينار      | دينار          | دينار       |
| كما في نهاية السنة                               | ١٤,٧٤٩,٠٤٠ | ١٠,٣٩٨,٨٣٨ | ٩,٤٠٢,٤٩٩  | ٩,١٦٩,٧٢٥  | ٨,٣٦٢,٦٠٦      | ٥٢,٠٨٢,٧٠٨  |
| بعد سنة  | -          | ١٢,٥٣٥,٠٩٢ | ١١,٢٤٧,٢١٤ | ١٠,٩٩٦,١٠٥ | ١٦,٩٠٣,٠٧٩     | ٥١,٦٨١,٤٩٠  |
| بعد سنتين  | -          | -          | ١١,٨٩٢,٩٥٩ | ١١,٦٠٩,٠٨٥ | ٢٦,٨٣٤,٣٦٩     | ٥٠,٣٣٦,٤١٣  |
| بعد ثلاث سنوات                                   | -          | -          | -          | ١١,٨٣٤,٦٧٣ | ٣٦,٤٨٢,٧٦٠     | ٤٨,٣١٧,٤٣٣  |
| بعد أربع سنوات                                   | -          | -          | -          | -          | ٤٦,٦٦٦,٧٣٠     | ٤٦,٦٦٦,٧٣٠  |
| بعد خمس سنوات                                    | -          | -          | -          | -          | ٥٥,٣٤٣,٢٥٤     | ٥٥,٣٤٣,٢٥٤  |
| بعد ستة سنوات                                    | -          | -          | -          | -          | ٥٦,٨٧٣,٤٢٢     | ٥٦,٨٧٣,٤٢٢  |
| بعد سبعة سنوات                                   | -          | -          | -          | -          | ٥٧,٢٩٩,١٧٩     | ٥٧,٢٩٩,١٧٩  |
| بعد ثمانية سنوات                                 | -          | -          | -          | -          | ٥٧,١٩٧,٦٥٨     | ٥٧,١٩٧,٦٥٨  |
| بعد تسعة سنوات                                   | -          | -          | -          | -          | ٥٦,٩٨٧,٥٧٦     | ٥٦,٩٨٧,٥٧٦  |
| إجمالي المطالبات التراكمية المدفوعة              | ٩,٠٩١,٥٢٨  | ١٠,٦٦١,٦٧٠ | ١٠,٦٧٣,٩١٥ | ١١,١٣٠,٤٠٢ | ٥٦,٦٨١,٩٣٢     | ٩٨,٢٣٩,٤٤٧  |
| إجمالي المطلوبات عن سنوات الحوادث لأخر عشر سنوات | ١٤,٧٤٩,٠٤٠ | ١٢,٥٣٥,٠٩٢ | ١١,٨٩٢,٩٥٩ | ١١,٨٣٤,٦٧٣ | ٥٦,٩٨٧,٥٧٦     | ١٠٧,٩٩٩,٣٤٠ |
| إجمالي المطلوبات لسنوات الحوادث السابقة          | -          | -          | -          | -          | -              | ٤,٠٢٨       |
| تأثير الخصم                                      | -          | -          | -          | -          | -              | ٥١٩,٨٤٧     |
| إجمالي المطلوبات مقابل المطالبات المتكبدة        | ٥,٦٥٧,٥١٢  | ١,٨٧٣,٤٢٢  | ١,٢١٩,٠٤٤  | ٧٠٤,٢٧١    | ٣٠٥,٦٤٤        | ٩,٢٤٤,٠٧٤   |

شركة التأمين العربية - الأردن المساهمة العامة المحدودة

إيضاحات حول القوائم المالية

٣١ كانون الأول ٢٠٢٤

الصادف:

| السنة التي وقع بها الحادث                        | ٢٠٢٤       | ٢٠٢٣       | ٢٠٢٢       | ٢٠٢١       | ٢٠٢٠ وما قبلها | المجموع     |
|--|------------|------------|------------|------------|----------------|-------------|
|  | دينار      | دينار      | دينار      | دينار      | دينار          | دينار       |
| كما في نهاية السنة                               | ١٤,٣٢٧,٩٤٨ | ٩,٩٤٨,٨٥٣  | ٨,٩٦٦,٠٧٥  | ٨,٧٣٨,٣٠٦  | ٨,٣٦٢,٦٠٥      | ٥٠,٣٤٣,٧٨٧  |
| بعد سنة  | -          | ١١,٩٠٥,١٥٧ | ١٠,٦٤٠,٦٨٣ | ١٠,٤٦٧,٩١٩ | ١٦,٤٩٥,٩٣٣     | ٤٩,٥٠٩,٦٩٢  |
| بعد سنتين  | -          | -          | ١١,٢٦١,٨٦٨ | ١١,٠٤٣,١٣٥ | ٢٦,١٨٣,٧١٢     | ٤٨,٤٨٨,٧١٥  |
| بعد ثلاث سنوات                                   | -          | -          | -          | ١١,١٧٥,٠٣٧ | ٣٥,٤٥٥,٧٩٣     | ٤٩,٦٣٠,٨٣٠  |
| بعد أربع سنوات                                   | -          | -          | -          | -          | ٤٥,١٦٦,٩٩٤     | ٤٥,١٦٦,٩٩٤  |
| بعد خمسة سنوات                                   | -          | -          | -          | -          | ٥٣,٤٧٤,٢٤٦     | ٥٣,٤٧٤,٢٤٦  |
| بعد ستة سنوات                                    | -          | -          | -          | -          | ٥٤,٧٥١,٤٠٦     | ٥٤,٧٥١,٤٠٦  |
| بعد سبعة سنوات                                   | -          | -          | -          | -          | ٥٥,١٦٦,٢٠٤     | ٥٥,١٦٦,٢٠٤  |
| بعد ثمانية سنوات                                 | -          | -          | -          | -          | ٥٥,٠٠٤,٢٨٢     | ٥٥,٠٠٤,٢٨٢  |
| بعد تسعة سنوات                                   | -          | -          | -          | -          | ٥٤,٧٤٩,٠٧٢     | ٥٤,٧٤٩,٠٧٢  |
| إجمالي المطالبات التراكمية المدفوعة              | ٨,٧٤٩,٦٦٣  | ١٠,٠٩٥,٧٨٦ | ١٠,١٠٧,٥٦٨ | ١٠,٥٤٤,٥٠٧ | ٥٤,٩٨٩,٩١٠     | ٩٣,٩٩٦,٤٣٤  |
| إجمالي المطالبات عن سنوات الحوادث لأخر عشر سنوات | ١٤,٣٢٧,٩٤٨ | ١١,٩٠٥,١٥٧ | ١١,٢٦١,٨٦٨ | ١١,١٧٥,٠٣٧ | ٥٤,٧٤٩,٠٧٢     | ١٠٣,٤١٩,٠٨٢ |
| إجمالي المطالبات لسنوات الحوادث السابقة          | -          | -          | -          | -          | -              | ٤,٠٢٨       |
| تأثير الخصم                                      | -          | -          | -          | -          | -              | ٤٩٨,٤٧٥     |
| إجمالي المطالبات مقابل المطالبات المتكبدة        | ٥,٥٧٨,٢٨٥  | ١,٨٠٩,٣٧١  | ١,١٥٤,٣٠٠  | ٦٣٠,٥٣٠    | ٢٥٠,١٦٢        | ٨,٩٢٨,٢٠١   |

التأمين البحري والنقل

الإجمالي:

| السنة التي وقع بها الحادث                        | ٢٠٢٤   | ٢٠٢٣   | ٢٠٢٢   | ٢٠٢١  | ٢٠٢٠ وما قبلها | المجموع |
|--|--------|--------|--------|-------|----------------|---------|
|  | دينار  | دينار  | دينار  | دينار | دينار          | دينار   |
| كما في نهاية السنة                               | ٨٨,٤٥٩ | ٤١,٢٢٩ | ١٦,٩٠٦ | ٥,٨٨١ | ٢٨,٤٠٦         | ١٨٠,٨٨١ |
| بعد سنة  | -      | ٤١,٠٦٧ | ١٤,١٤٧ | ٥,٨٨١ | ١٥٩,٥٣٤        | ٢٢٠,٦٢٩ |
| بعد سنتين  | -      | -      | ١٢,٦٨٨ | ٥,٨٨١ | ٢١٨,٦١١        | ٢٣٧,١٨٠ |
| بعد ثلاث سنوات                                   | -      | -      | -      | ٥,٨٨١ | ٤٤٧,٧٩٤        | ٤٥٣,٦٧٥ |
| بعد أربع سنوات                                   | -      | -      | -      | -     | ٥٧٠,٠٢٥        | ٥٧٠,٠٢٥ |
| بعد خمسة سنوات                                   | -      | -      | -      | -     | ٥٤٣,٥٤٦        | ٥٤٣,٥٤٦ |
| بعد ستة سنوات                                    | -      | -      | -      | -     | ٥٢١,٩١٤        | ٥٢١,٩١٤ |
| بعد سبعة سنوات                                   | -      | -      | -      | -     | ٥١٨,١١٣        | ٥١٨,١١٣ |
| بعد ثمانية سنوات                                 | -      | -      | -      | -     | ٥١٥,٩٢٢        | ٥١٥,٩٢٢ |
| بعد تسعة سنوات                                   | -      | -      | -      | -     | ٥١٢,٨٩٩        | ٥١٢,٨٩٩ |
| إجمالي المطالبات التراكمية المدفوعة              | ٢٥,١٧٠ | ٣٦,٩٨٠ | ٩,٨٧٤  | ٥,٨٨١ | ٥١٢,٨٩٩        | ٥٩٠,٨٠٤ |
| إجمالي المطالبات عن سنوات الحوادث لأخر عشر سنوات | ٨٨,٤٥٩ | ٤١,٠٦٧ | ١٢,٦٨٨ | ٥,٨٨١ | ٥١٢,٨٩٩        | ٦٦٠,٩٩٤ |
| إجمالي المطالبات لسنوات الحوادث السابقة          | ٦٣,٢٨٩ | ٤,٠٨٧  | ٢,٨١٤  | -     | -              | ٧٠,١٩٠  |
| تأثير الخصم                                      | -      | -      | -      | -     | -              | ١,٢٦٩   |
| إجمالي المطالبات مقابل المطالبات المتكبدة        | ٦٣,٢٨٩ | ٤,٠٨٧  | ٢,٨١٤  | -     | -              | ٦٨,٩٢١  |

شركة التأمين العربية - الأردن المساهمة العامة المحدودة

إيضاحات حول القوائم المالية

٣١ كانون الأول ٢٠٢٤

الصادف:

| السنة التي وقع بها الحادث                 | ٢٠٢٤   | ٢٠٢٣  | ٢٠٢٢  | ٢٠٢١  | ٢٠٢٠ وما قبلها | المجموع |
|---|--------|-------|-------|-------|----------------|---------|
|   | دينار  | دينار | دينار | دينار | دينار          | دينار   |
| كما في نهاية السنة                        | ١٤,٠٥٨ | ٥,٨٣٩ | ٥,٢٩٨ | ١,١٦٥ | ٢٤,٢٩٣         | ٥٠,٦٥٣  |
| بعد سنة                                   | -      | ٥,٧٦٣ | ٢,٨٢٩ | ١,٠٨٣ | ٥٢,٩١٨         | ٦٢,٥٩٣  |
| بعد سنتين                                 | -      | -     | ٢,٥٠٤ | ١,٠٨٣ | ٦٥,٩٠٨         | ٦٩,٤٩٥  |
| بعد ثلاث سنوات                            | -      | -     | -     | ١,٠٨٣ | ١١١,٢٥٥        | ١١٢,٣٣٨ |
| بعد أربع سنوات                            | -      | -     | -     | -     | ١٢٥,٩٢٤        | ١٢٥,٩٢٤ |
| بعد خمسة سنوات                            | -      | -     | -     | -     | ١١٦,٥٣٦        | ١١٦,٥٣٦ |
| بعد ستة سنوات                             | -      | -     | -     | -     | ١١١,٦٩٩        | ١١١,٦٩٩ |
| بعد سبعة سنوات                            | -      | -     | -     | -     | ١١١,٣٠٨        | ١١١,٣٠٨ |
| بعد ثمانية سنوات                          | -      | -     | -     | -     | ١٠٩,٧٩٧        | ١٠٩,٧٩٧ |
| بعد تسعة سنوات                            | -      | -     | -     | -     | ١٠٩,٤٧٤        | ١٠٩,٤٧٤ |
| إجمالي المطالبات التراكمية المدفوعة       | ٤,٩٠١  | ٥,٣٠٢ | ١,٩٣٥ | ١,٠٨٣ | ١٠٩,٤٧٤        | ١٢٢,٦٩٥ |
| إجمالي المطلوبات عن سنوات الحوادث لأخر    |        |       |       |       |                |         |
| عشر سنوات                                 | ١٤,٠٥٨ | ٥,٧٦٣ | ٢,٥٠٤ | ١,٠٨٣ | ١٠٩,٤٧٤        | ١٣٢,٨٨٢ |
| إجمالي المطلوبات لسنوات الحوادث السابقة   | -      | -     | -     | -     | -              | ١١٩     |
| تأثير الخصم                               | ٤,٩٠٢  | ٤٦٢   | ٥٦٩   | -     | -              | ١٠,١١٥  |
| إجمالي المطلوبات مقابل المطالبات المتكبدة | ١٤,٠٥٨ | ٥,٨٣٩ | ٥,٢٩٨ | ١,١٦٥ | ٢٤,٢٩٣         | ٤٧,٠٦٦  |

تأمينات الحريق والأضرار الأخرى للممتلكات

الإجمالي:

| السنة التي وقع بها الحادث                 | ٢٠٢٤    | ٢٠٢٣    | ٢٠٢٢      | ٢٠٢١      | ٢٠٢٠ وما قبلها | المجموع   |
|---|---------|---------|-----------|-----------|----------------|-----------|
|   | دينار   | دينار   | دينار     | دينار     | دينار          | دينار     |
| كما في نهاية السنة                        | ٥٠٠,٠٨٢ | ٤٠١,٦١٤ | ١,٥٨١,٦٧٨ | ١,٠٠٢,٣٧١ | ٣٢٠,٣٢٤        | ٣,٨٠٦,٠٦٩ |
| بعد سنة                                   | -       | ٥٢٥,١٩٥ | ٢,٢٧٣,٧٤٧ | ١,٠٩٨,٨١٥ | ٣٧٩,٩٨٣        | ٤,٢٧٧,٧٤٠ |
| بعد سنتين                                 | -       | -       | ٢,٣٠٣,٤١٤ | ١,٠٨٥,٨٤٤ | ١,٥٤٩,٦٤٧      | ٤,٩٣٨,٩٠٥ |
| بعد ثلاث سنوات                            | -       | -       | -         | ١,٠٨٨,٤٤٣ | ٢,٨٤٥,٩٥٩      | ٣,٩٣٤,٤٠٢ |
| بعد أربع سنوات                            | -       | -       | -         | -         | ٣,٤٨٠,٩٠٠      | ٣,٤٨٠,٩٠٠ |
| بعد خمسة سنوات                            | -       | -       | -         | -         | ٣,٧٧٥,٦٩٧      | ٣,٧٧٥,٦٩٧ |
| بعد ستة سنوات                             | -       | -       | -         | -         | ٣,٨٠٩,٨١٠      | ٣,٨٠٩,٨١٠ |
| بعد سبعة سنوات                            | -       | -       | -         | -         | ٣,٨٠٥,٧٧٢      | ٣,٨٠٥,٧٧٢ |
| بعد ثمانية سنوات                          | -       | -       | -         | -         | ٣,٨٠٦,٩١٢      | ٣,٨٠٦,٩١٢ |
| بعد تسعة سنوات                            | -       | -       | -         | -         | ٣,٨٣٨,٠١٩      | ٣,٨٣٨,٠١٩ |
| إجمالي المطالبات التراكمية المدفوعة       | ٥١,٠٤٧  | ٢٩٣,٦٤٣ | ١,٩٧٠,٥٣٧ | ١,٠٤٨,٩٢٩ | ٣,٧٩٠,٨٦٥      | ٧,١٥٥,٠٢١ |
| إجمالي المطلوبات عن سنوات الحوادث لأخر    |         |         |           |           |                |           |
| عشر سنوات                                 | ٥٠٠,٠٨٢ | ٥٢٥,١٩٥ | ٢,٣٠٣,٤١٤ | ١,٠٨٨,٤٤٣ | ٣,٨٣٨,٠١٩      | ٨,٢٥٥,١٥٣ |
| إجمالي المطلوبات لسنوات الحوادث السابقة   | ٤٤٩,٠٣٥ | ٢٣١,٥٥٢ | ٣٣٢,٨٧٧   | ٣٩,٥١٤    | ٤٧,١٥٤         | ١,١٠٠,١٣٢ |
| تأثير الخصم                               | -       | -       | -         | -         | -              | ٢٤,٣٤٥    |
| إجمالي المطلوبات مقابل المطالبات المتكبدة | ٤٤٩,٠٣٥ | ٢٣١,٥٥٢ | ٣٣٢,٨٧٧   | ٣٩,٥١٤    | ٤٧,١٥٤         | ١,٠٧٥,٧٨٧ |

## شركة التأمين العربية - الأردن المساهمة العامة المحدودة

### إيضاحات حول القوائم المالية

٣١ كانون الأول ٢٠٢٤

#### الصادف:

| السنة التي وقع بها الحادث                        | ٢٠٢٤   | ٢٠٢٣   | ٢٠٢٢   | ٢٠٢١    | ٢٠٢٠ وما قبلها | المجموع |
|--|--------|--------|--------|---------|----------------|---------|
|  | دينار  | دينار  | دينار  | دينار   | دينار          | دينار   |
| كما في نهاية السنة                               | ٧٩,٧٣٩ | ٣٨,٧٨٩ | ٩١,٢٦٤ | ١٦٩,٣٨٤ | ٣٠٠,١١٠        | ٦٧٩,٢٨٦ |
| بعد سنة  | -      | ٧٠,٣٩٧ | ٩٢,٣٧٩ | ١٧٠,٨٧٩ | ٣١٣,٦٤٥        | ٦٤٧,٣٠٠ |
| بعد سنتين  | -      | -      | ٩٦,٣٢٤ | ١٦٩,٤١٠ | ٣٧٨,٢٣٧        | ٦٤٣,٩٧١ |
| بعد ثلاث سنوات                                   | -      | -      | -      | ١٦٩,٤٦٨ | ٤٨٦,٥٧٣        | ٦٥٦,٠٤١ |
| بعد أربع سنوات                                   | -      | -      | -      | -       | ٥٦٦,٠٢٥        | ٥٦٦,٠٢٥ |
| بعد خمسة سنوات                                   | -      | -      | -      | -       | ٥٨٠,٢٦٢        | ٥٨٠,٢٦٢ |
| بعد ستة سنوات                                    | -      | -      | -      | -       | ٥٧٥,١٤٣        | ٥٧٥,١٤٣ |
| بعد سبعة سنوات                                   | -      | -      | -      | -       | ٥٧٤,١٠٥        | ٥٧٤,١٠٥ |
| بعد ثمانية سنوات                                 | -      | -      | -      | -       | ٥٧٤,٢٥٨        | ٥٧٤,٢٥٨ |
| بعد تسعة سنوات                                   | -      | -      | -      | -       | ٥٧٩,٥٠٦        | ٥٧٩,٥٠٦ |
| اجمالي المطالبات التراكمية المدفوعة              | ٢,٦٧٢  | ٢٧,٠٤٧ | ٥٢,٣٢١ | ١٦٤,١٩١ | ٥٧١,٠٢٥        | ٨١٧,٢٥٦ |
| إجمالي المطالبات عن سنوات الحوادث لآخر عشر سنوات | ٧٩,٧٣٩ | ٧٠,٣٩٧ | ٩٦,٣٢٤ | ١٦٩,٤٦٨ | ٥٧٩,٥٠٦        | ٩٩٥,٤٣٤ |
| إجمالي المطالبات لسنوات الحوادث السابقة          | ٧٧,٠٦٧ | ٤٣,٣٥٠ | ٤٤,٠٠٣ | ٥,٢٧٧   | ٨,٤٨١          | ١٧٨,١٧٨ |
| تأثير الخصم                                      | -      | -      | -      | -       | -              | ٣,٩٥٠   |
| اجمالي المطالبات مقابل المطالبات المتكبدة        | ٧٧,٠٦٧ | ٤٣,٣٥٠ | ٤٤,٠٠٣ | ٥,٢٧٧   | ٨,٤٨١          | ١٧٤,٢٢٨ |

#### تأمينات الانتماء

#### الإجمالي:

| السنة التي وقع بها الحادث                        | ٢٠٢٤  | ٢٠٢٣  | ٢٠٢٢  | ٢٠٢١   | ٢٠٢٠ وما قبلها | المجموع   |
|--|-------|-------|-------|--------|----------------|-----------|
|  | دينار | دينار | دينار | دينار  | دينار          | دينار     |
| كما في نهاية السنة                               | -     | -     | -     | ٦٦,٧٨٨ | ٥١٥,٢٧٣        | ٥٨٢,٠٦١   |
| بعد سنة  | -     | -     | -     | ٦٦,٨٤٤ | ٦٢٤,٣٧٢        | ٦٩١,٢١٦   |
| بعد سنتين  | -     | -     | -     | ٦٦,٨٩٨ | ١,٣١١,٥٥١      | ١,٣٧٨,٤٤٩ |
| بعد ثلاث سنوات                                   | -     | -     | -     | ٦٦,٨٩٨ | ١,٧٦٤,٨٨٧      | ١,٨٣١,٧٨٥ |
| بعد أربع سنوات                                   | -     | -     | -     | -      | ١,٩٢٥,٦٣٨      | ١,٩٢٥,٦٣٨ |
| بعد خمسة سنوات                                   | -     | -     | -     | -      | ٢,٢٩٢,١٤٩      | ٢,٢٩٢,١٤٩ |
| بعد ستة سنوات                                    | -     | -     | -     | -      | ٢,٢٨٧,٠١٩      | ٢,٢٨٧,٠١٩ |
| بعد سبعة سنوات                                   | -     | -     | -     | -      | ٢,٣٠٣,٩٢٨      | ٢,٣٠٣,٩٢٨ |
| بعد ثمانية سنوات                                 | -     | -     | -     | -      | ٢,١٢٦,٤٨٦      | ٢,١٢٦,٤٨٦ |
| بعد تسعة سنوات                                   | -     | -     | -     | -      | ٢,١٣٠,٩٣٢      | ٢,١٣٠,٩٣٢ |
| اجمالي المطالبات التراكمية المدفوعة              | -     | -     | -     | ٦٦,٨٩٨ | ٢,١٣٠,٩٣٢      | ٢,١٩٧,٨٣٠ |
| إجمالي المطالبات عن سنوات الحوادث لآخر عشر سنوات | -     | -     | -     | ٦٦,٨٩٨ | ٢,١٣٠,٩٣٢      | ٢,١٩٧,٨٣٠ |
| اجمالي المطالبات مقابل المطالبات المتكبدة        | -     | -     | -     | ٦٦,٧٨٨ | ٥١٥,٢٧٣        | ٥٨٢,٠٦١   |

شركة التأمين العربية - الأردن المساهمة العامة المحدودة

إيضاحات حول القوائم المالية

٣١ كانون الأول ٢٠٢٤

الصافي:

| السنة التي وقع بها الحادث                        | ٢٠٢٤  | ٢٠٢٣  | ٢٠٢٢  | ٢٠٢١   | ٢٠٢٠ وما قبلها | المجموع |
|--|-------|-------|-------|--------|----------------|---------|
|  | دينار | دينار | دينار | دينار  | دينار          | دينار   |
| كما في نهاية السنة                               | -     | -     | -     | ٦٦,٧٨٨ | ٩٦,٥٩٨         | ١٦٣,٣٨٦ |
| بعد سنة  | -     | -     | -     | ٦٦,٨٤٤ | ١٠٥,١٨٨        | ١٧٢,٠٣٢ |
| بعد سنتين  | -     | -     | -     | ٦٦,٨٩٨ | ١٤٣,٥٣٧        | ٢١٠,٤٣٥ |
| بعد ثلاث سنوات                                   | -     | -     | -     | ٦٦,٨٩٨ | ١٥٩,٠٧٩        | ٢٢٥,٩٧٧ |
| بعد أربع سنوات                                   | -     | -     | -     | -      | ١٣٧,٣٦٢        | ١٣٧,٣٦٢ |
| بعد خمسة سنوات                                   | -     | -     | -     | -      | ١٣٧,٤٥٣        | ١٣٧,٤٥٣ |
| بعد ستة سنوات                                    | -     | -     | -     | -      | ٦٦,١٠٤         | ٦٦,١٠٤  |
| بعد سبعة سنوات                                   | -     | -     | -     | -      | ٨٠,٢٦٦         | ٨٠,٢٦٦  |
| بعد ثمانية سنوات                                 | -     | -     | -     | -      | ١٠٦,١٣٩        | ١٠٦,١٣٩ |
| بعد تسعة سنوات                                   | -     | -     | -     | -      | ١٠٦,٣٦٢        | ١٠٦,٣٦٢ |
| إجمالي المطالبات التراكمية المدفوعة              | -     | -     | -     | ٦٦,٨٩٨ | ١٠٦,٣٦٢        | ١٧٣,٢٦٠ |
| إجمالي المطلوبات عن سنوات الحوادث لأخر عشر سنوات | -     | -     | -     | ٦٦,٨٩٨ | ١٠٦,٣٦٢        | ١٧٣,٢٦٠ |
| إجمالي المطلوبات مقابل المطالبات المتكبدة        | -     | -     | -     | -      | -              | -       |

التأمينات الطبية

الإجمالي:

| السنة التي وقع بها الحادث                        | ٢٠٢٤      | ٢٠٢٣      | ٢٠٢٢      | ٢٠٢١      | ٢٠٢٠ وما قبلها | المجموع    |
|--|-----------|-----------|-----------|-----------|----------------|------------|
|  | دينار     | دينار     | دينار     | دينار     | دينار          | دينار      |
| كما في نهاية السنة                               | ٣,٩٩٩,٩٧٢ | ٤,٣٧٧,٢٧٢ | ٤,٢٩٧,١٠٠ | ٣,٩٩١,٥٢٧ | ٢,٥٤٩,١٨٧      | ١٩,٢١٥,٠٥٨ |
| بعد سنة  | -         | ٤,٣٧٧,٢٧٢ | ٤,٢٩٧,١٠٠ | ٣,٩٩١,٥٢٧ | ٢,٥٤٩,١٨٧      | ١٥,٢١٥,٠٨٦ |
| بعد سنتين  | -         | -         | ٤,٢٩٧,١٠٠ | ٣,٩٩١,٥٢٧ | ٢,٥٤٩,١٨٧      | ١٠,٨٣٧,٨١٤ |
| بعد ثلاث سنوات                                   | -         | -         | -         | ٣,٩٩١,٥٢٧ | ٢,٥٤٩,١٨٧      | ٦,٥٤٠,٧١٤  |
| بعد أربع سنوات                                   | -         | -         | -         | -         | ٢,٥٤٩,١٨٧      | ٢,٥٤٩,١٨٧  |
| بعد خمسة سنوات                                   | -         | -         | -         | -         | -              | -          |
| بعد ستة سنوات                                    | -         | -         | -         | -         | -              | -          |
| بعد سبعة سنوات                                   | -         | -         | -         | -         | -              | -          |
| بعد ثمانية سنوات                                 | -         | -         | -         | -         | -              | -          |
| بعد تسعة سنوات                                   | -         | -         | -         | -         | -              | -          |
| إجمالي المطالبات التراكمية المدفوعة              | ٣,٤٩٢,٧٢١ | ٤,٣٧٧,٢٧٢ | ٤,٢٩٧,١٠٠ | ٣,٩٩١,٥٢٧ | ٢,٥٤٩,١٨٧      | ١٨,٧٠٧,٨٠٧ |
| إجمالي المطلوبات عن سنوات الحوادث لأخر عشر سنوات | ٣,٩٩٩,٩٧٢ | ٤,٣٧٧,٢٧٢ | ٤,٢٩٧,١٠٠ | ٣,٩٩١,٥٢٧ | ٢,٥٤٩,١٨٧      | ١٩,٢١٥,٠٥٨ |
| تأثير الخصم                                      | -         | -         | -         | -         | -              | ٢,٤٨٢      |
| إجمالي المطلوبات مقابل المطالبات المتكبدة        | ٥٠٧,٢٥١   | -         | -         | -         | -              | ٥٠٤,٧٦٩    |



شركة التأمين العربية - الأردن المساهمة العامة المحدودة

إيضاحات حول القوائم المالية

٣١ كانون الأول ٢٠٢٤

الصادف:

| السنة التي وقع بها الحادث                 | ٢٠٢٤      | ٢٠٢٣      | ٢٠٢٢      | ٢٠٢١      | ٢٠٢٠ وما قبلها | المجموع   |
|---|-----------|-----------|-----------|-----------|----------------|-----------|
|   | دينار     | دينار     | دينار     | دينار     | دينار          | دينار     |
| كما في نهاية السنة                        | ١,٢٠٧,٦٨٣ | ١,٥٠٨,٥٦٧ | ٢,٣١٦,١١٩ | ١,٨٩١,٦٠٠ | ٧٤٦,٧٦٧        | ٧,٦٧٠,٧٣٦ |
| بعد سنة                                   | -         | ١,٥٠٨,٥٦٧ | ٢,٣١٦,١١٩ | ١,٨٩١,٦٠٠ | ٧٤٦,٧٦٧        | ٦,٤٦٣,٠٥٣ |
| بعد سنتين                                 | -         | -         | ٢,٣١٦,١١٩ | ١,٨٩١,٦٠٠ | ٧٤٦,٧٦٧        | ٤,٩٥٤,٤٨٦ |
| بعد ثلاث سنوات                            | -         | -         | -         | ١,٨٩١,٦٠٠ | ٧٤٦,٧٦٧        | ٢,٦٣٨,٣٦٧ |
| بعد أربع سنوات                            | -         | -         | -         | -         | ٧٤٦,٧٦٧        | ٧٤٦,٧٦٧   |
| بعد خمسة سنوات                            | -         | -         | -         | -         | -              | -         |
| بعد ستة سنوات                             | -         | -         | -         | -         | -              | -         |
| بعد سبعة سنوات                            | -         | -         | -         | -         | -              | -         |
| بعد ثمانية سنوات                          | -         | -         | -         | -         | -              | -         |
| بعد تسعة سنوات                            | -         | -         | -         | -         | -              | -         |
| اجمالي المطالبات التراكمية المدفوعة       | ٧٩٩,٩٢٥   | ١,٥٠٨,٥٦٧ | ٢,٣١٦,١١٩ | ١,٨٩١,٦٠٠ | ٧٤٦,٧٦٧        | ٧,٢٦٢,٩٧٨ |
| إجمالي المطلوبات عن سنوات الحوادث لأخر    | -         | -         | -         | -         | -              | ٩٩٥,٤٣٤   |
| عشر سنوات                                 | -         | -         | -         | -         | -              | ١,٩٩٦     |
| تأثير الخصم                               | ٤٠٧,٧٥٨   | -         | -         | -         | -              | ٤٠٥,٧٦٢   |
| اجمالي المطلوبات مقابل المطالبات المتكبدة |           |           |           |           |                |           |

التأمينات الاخرى

الإجمالي:

| السنة التي وقع بها الحادث                 | ٢٠٢٤    | ٢٠٢٣   | ٢٠٢٢   | ٢٠٢١   | ٢٠٢٠ وما قبلها | المجموع   |
|---|---------|--------|--------|--------|----------------|-----------|
|   | دينار   | دينار  | دينار  | دينار  | دينار          | دينار     |
| كما في نهاية السنة                        | ١٣٠,٢٠٢ | ٤١,٦٨٥ | ٢٣,٤٧٣ | ١٨,٣٠٩ | ١١٥,٥٥٨        | ٣٢٩,٢٢٧   |
| بعد سنة                                   | -       | ٤٢,٢٦٠ | ٢٣,٢٦٦ | ١٧,٠٤٧ | ١١٦,٠٤٦        | ١٩٨,٦١٩   |
| بعد سنتين                                 | -       | -      | ٢٥,٠٠٦ | ١٨,٠١٤ | ٣,٢٠٧,٨٠٢      | ٣,٢٥٠,٨٢٢ |
| بعد ثلاث سنوات                            | -       | -      | -      | ١٧,٥١١ | ١,٢٩٠,٤٣١      | ١,٣٠٧,٩٤٢ |
| بعد أربع سنوات                            | -       | -      | -      | -      | ١,٣٦٧,٦٠٢      | ١,٣٦٧,٦٠٢ |
| بعد خمسة سنوات                            | -       | -      | -      | -      | ٢,٨٦٤,٥٤٦      | ٢,٨٦٤,٥٤٦ |
| بعد ستة سنوات                             | -       | -      | -      | -      | ٢,٨٠٥,٢٦٠      | ٢,٨٠٥,٢٦٠ |
| بعد سبعة سنوات                            | -       | -      | -      | -      | ٢,٨٠٥,٩٠٠      | ٢,٨٠٥,٩٠٠ |
| بعد ثمانية سنوات                          | -       | -      | -      | -      | ٢,٨٣١,٣٠٨      | ٢,٨٣١,٣٠٨ |
| بعد تسعة سنوات                            | -       | -      | -      | -      | ٢,٥٧٧,٧٢٦      | ٢,٥٧٧,٧٢٦ |
| اجمالي المطالبات التراكمية المدفوعة       | ٦٤,٥٦٧  | ٢٧,٤٩١ | ١٨,٣٤٣ | ١٧,٥١١ | ٢,٤٩٣,٤٦٨      | ٢,٦٢١,٣٨٠ |
| إجمالي المطلوبات عن سنوات الحوادث لأخر    | ١٣٠,٢٠٢ | ٤٢,٢٦٠ | ٢٥,٠٠٦ | ١٧,٥١١ | ٢,٥٧٧,٧٢٦      | ٢,٧٩٢,٧٠٥ |
| عشر سنوات                                 | -       | -      | -      | -      | -              | ٢٩,٨٦٠    |
| إجمالي المطلوبات لسنوات الحوادث السابقة   | -       | -      | -      | -      | -              | ٣,٨٥٠     |
| تأثير الخصم                               | ٦٥,٦٣٥  | ١٤,٧٦٩ | ٦,٦٦٣  | -      | ٨٤,٢٥٨         | ١٦٧,٤٧٤   |
| اجمالي المطلوبات مقابل المطالبات المتكبدة |         |        |        |        |                |           |

شركة التأمين العربية - الأردن المساهمة العامة المحدودة

إيضاحات حول القوائم المالية

٣١ كانون الأول ٢٠٢٤

الصادف:

| السنة التي وقع بها الحادث                 | ٢٠٢٤   | ٢٠٢٣   | ٢٠٢٢   | ٢٠٢١   | ٢٠٢٠ وما قبلها | المجموع |
|---|--------|--------|--------|--------|----------------|---------|
|   | دينار  | دينار  | دينار  | دينار  | دينار          | دينار   |
| كما في نهاية السنة                        | ١٧,٥٢٦ | ١٦,٨٧٣ | ١٠,٩١٨ | ١٤,١٢٢ | ٥٦,٦٥٧         | ١١٦,٠٩٦ |
| بعد سنة                                   | -      | ١٦,٧٠٢ | ٧,٣٣٢  | ٦,٠٨٣  | ٤٨,١٤١         | ٧٨,٢٥٨  |
| بعد سنتين                                 | -      | -      | ٥,٤٦٧  | ٧,٠٥٠  | ١١٨,٥٢٥        | ١٣١,٠٤٢ |
| بعد ثلاث سنوات                            | -      | -      | -      | ٦,٥٤٦  | ١٠٩,٣٦٢        | ١١٥,٩٠٨ |
| بعد أربع سنوات                            | -      | -      | -      | -      | ١٠٢,٤١٥        | ١٠٢,٤١٥ |
| بعد خمسة سنوات                            | -      | -      | -      | -      | ١٢٤,٨٢١        | ١٢٤,٨٢١ |
| بعد ستة سنوات                             | -      | -      | -      | -      | ١١٠,٢٧٤        | ١١٠,٢٧٤ |
| بعد سبعة سنوات                            | -      | -      | -      | -      | ١١٠,٩١٤        | ١١٠,٩١٤ |
| بعد ثمانية سنوات                          | -      | -      | -      | -      | ١٣٦,٣٢٢        | ١٣٦,٣٢٢ |
| بعد تسعة سنوات                            | -      | -      | -      | -      | ١٢٧,٧٦١        | ١٢٧,٧٦١ |
| اجمالي المطالبات التراكمية المدفوعة       | ٦,٦٢٦  | ٩,٦٠٤  | ٣,٣١٢  | ٦,٥٤٦  | ٩٨,٦٣٠         | ١٢٤,٧١٨ |
| إجمالي المطلوبات عن سنوات الحوادث لأخر    |        |        |        |        |                |         |
| عشر سنوات                                 | ١٧,٥٢٦ | ١٦,٧٠٢ | ٥,٤٦٧  | ٦,٥٤٦  | ١٢٧,٧٦١        | ١٧٤,٠٠٢ |
| إجمالي المطلوبات لسنوات الحوادث السابقة   | -      | -      | -      | -      | -              | ١٤,٥١٠  |
| تأثير الخصم                               | -      | -      | -      | -      | -              | ١,٤٣٥   |
| اجمالي المطلوبات مقابل المطالبات المتكبدة | ١٠,٩٠٠ | ٧,٠٩٨  | ٢,١٥٥  | -      | ٢٩,١٣١         | ٦٤,٦٦٩  |

الحياة

الإجمالي:

| السنة التي وقع بها الحادث                 | ٢٠٢٤      | ٢٠٢٣      | ٢٠٢٢      | ٢٠٢١      | ٢٠٢٠ وما قبلها | المجموع   |
|---|-----------|-----------|-----------|-----------|----------------|-----------|
|   | دينار     | دينار     | دينار     | دينار     | دينار          | دينار     |
| كما في نهاية السنة                        | ١,٢٢٤,٩٨١ | ١,٠٠٦,٢٣٠ | ١,١٦٨,٣٢٦ | ١,٢٩٠,٩٩٨ | ٣,٤٤٧,٩٤٥      | ٨,١٣٨,٤٨٠ |
| بعد سنة                                   | -         | ١,٠٠٦,٢٣٠ | ١,١٦٨,٣٢٦ | ١,٢٩٠,٩٩٨ | ٣,٤٤٧,٩٤٦      | ٦,٩١٣,٥٠٠ |
| بعد سنتين                                 | -         | -         | ١,١٦٨,٣٢٦ | ١,٢٩٠,٩٩٨ | ٣,٤٤٧,٩٤٦      | ٥,٩٠٧,٢٧٠ |
| بعد ثلاث سنوات                            | -         | -         | -         | ١,٢٩٠,٩٩٨ | ٣,٤٤٧,٩٤٦      | ٤,٧٣٨,٩٤٤ |
| بعد أربع سنوات                            | -         | -         | -         | -         | ٣,٤٤٧,٩٤٥      | ٣,٤٤٧,٩٤٥ |
| بعد خمسة سنوات                            | -         | -         | -         | -         | -              | -         |
| بعد ستة سنوات                             | -         | -         | -         | -         | -              | -         |
| بعد سبعة سنوات                            | -         | -         | -         | -         | -              | -         |
| بعد ثمانية سنوات                          | -         | -         | -         | -         | -              | -         |
| بعد تسعة سنوات                            | -         | -         | -         | -         | -              | -         |
| اجمالي المطالبات التراكمية المدفوعة       | ٦١٢,٣٨٦   | ١,٠٠٦,٢٣٠ | ١,١٦٨,٣٢٦ | ١,٢٩٠,٩٩٨ | ٣,٤٤٧,٩٤٥      | ٧,٥٢٥,٨٨٥ |
| إجمالي المطلوبات عن سنوات الحوادث لأخر    |           |           |           |           |                |           |
| عشر سنوات                                 | ١,٢٢٤,٩٨١ | ١,٠٠٦,٢٣٠ | ١,١٦٨,٣٢٦ | ١,٢٩٠,٩٩٨ | ٣,٤٤٧,٩٤٥      | ٨,١٣٨,٤٨٠ |
| تأثير الخصم                               | -         | -         | -         | -         | -              | ١٠,٢٥٦    |
| اجمالي المطلوبات مقابل المطالبات المتكبدة | ٦١٢,٥٩٥   | -         | -         | -         | -              | ٦٠٢,٣٣٩   |

شركة التأمين العربية - الأردن المساهمة العامة المحدودة

إيضاحات حول القوائم المالية

٣١ كانون الأول ٢٠٢٤

الصافي:

| السنة التي وقع بها الحادث                        | ٢٠٢٤    | ٢٠٢٣    | ٢٠٢٢    | ٢٠٢١    | ٢٠٢٠ وما قبلها | المجموع   |
|--|---------|---------|---------|---------|----------------|-----------|
|  | دينار   | دينار   | دينار   | دينار   | دينار          | دينار     |
| كما في نهاية السنة                               | ١٩٢,٧٥١ | ١٨٨,٣٥٩ | ٢٨٨,٩٩٥ | ٤١٧,٥٩٥ | ٤٤٣,٩٣٢        | ١,٥٣١,٦٣٢ |
| بعد سنة  | -       | ١٨٨,٣٥٩ | ٢٨٨,٩٩٥ | ٤١٧,٥٩٥ | ٤٤٣,٩٣٢        | ١,٣٣٨,٨٨١ |
| بعد سنتين  | -       | -       | ٢٨٨,٩٩٥ | ٤١٧,٥٩٥ | ٤٤٣,٩٣٢        | ١,١٥٠,٥٢٢ |
| بعد ثلاث سنوات                                   | -       | -       | -       | ٤١٧,٥٩٥ | ٤٤٣,٩٣١        | ٨٦١,٥٢٦   |
| بعد أربع سنوات                                   | -       | -       | -       | -       | ٤٤٣,٩٣١        | ٤٤٣,٩٣١   |
| بعد خمسة سنوات                                   | -       | -       | -       | -       | -              | -         |
| بعد ستة سنوات                                    | -       | -       | -       | -       | -              | -         |
| بعد سبعة سنوات                                   | -       | -       | -       | -       | -              | -         |
| بعد ثمانية سنوات                                 | -       | -       | -       | -       | -              | -         |
| بعد تسعة سنوات                                   | -       | -       | -       | -       | -              | -         |
| اجمالي المطالبات التراكمية المدفوعة              | ٩٣,٣٦٩  | ١٨٨,٣٥٩ | ٢٨٨,٩٩٥ | ٤١٧,٥٩٥ | ٤٤٣,٩٣١        | ١,٤٣٢,٢٤٩ |
| إجمالي المطلوبات عن سنوات الحوادث لأخر عشر سنوات | ١٩٢,٧٥١ | ١٨٨,٣٥٩ | ٢٨٨,٩٩٥ | ٤١٧,٥٩٥ | ٤٤٣,٩٣١        | ١,٥٣١,٦٣١ |
| تأثير الخصم                                      | -       | -       | -       | -       | -              | ١,٧٣٩     |
| اجمالي المطلوبات مقابل المطالبات المتكبدة        | ٩٩,٣٨٢  | -       | -       | -       | -              | ٩٧,٦٤٣    |

٣ - تركيز مخاطر التأمين

فيما يلي جداول تبين تركيزات المخاطر حسب أنواع التأمين والتوزيع الجغرافي والقطاعي.

تتركز مخاطر بعض مكونات مطلوبات عقود التأمين طبقاً لنوع التأمين كما يلي:

| نوع التأمين                      | ٢٠٢٤       | ٢٠٢٣       | صافي       | اجمالي     |
|----------------------------------|------------|------------|------------|------------|
|                                  | دينار      | دينار      | دينار      | دينار      |
| المركبات                         | ١٧,٦٦١,٣٠٩ | ١٥,٣١٣,٧٦٧ | ١٥,٨٥٨,٧١٥ | ١٢,٥٦١,٥١١ |
| البحري والنقل                    | ٤٣٥,٥٣١    | ٢٨,٣١٥     | ٢٠٣,٩٥٧    | ٢٠,٩١١     |
| الحريق والأضرار الأخرى للممتلكات | ٢,١١١,١٠٤  | ٢٧٤,٦٢١    | ١,٦٢١,١٦٦  | ١٥٠,٠٩٨    |
| الطبي                            | ٢,٨٧٢,٦٢٥  | ١,٣٣٧,٢٠٨  | ٢,٦٥٩,٥٤١  | ١,٢٧٥,٥٠٧  |
| حياة                             | ١,٠٧٣,٨٦٣  | ٥١١,٢٤٣    | ١,٣١٥,١٧٤  | ٥٥٣,٣٨٤    |
| فروع أخرى                        | ١,٠١٦,٣٣٣  | ١٩٤,٩٨٢    | ١,٨٢٢,٦٠٣  | ١٨٠,١٧١    |
| المجموع                          | ٢٥,١٧٠,٧٦٥ | ١٧,٦٦٠,١٣٦ | ٢٣,٤٨١,١٥٦ | ١٤,٧٤١,٥٨٢ |

ان الشركة تقوم بتغطية كافة اعمالها بموجب اتفاقيات اعادة تأمين نسبية واختيارية واتفاقية فائض الخسارة بالإضافة الى اتفاقيات تغطي نسبة احتفاظ الشركة التراكمي تحت مسميات اتفاقيات اعادة تأمين اخطار الكوارث.

٣١ كانون الأول ٢٠٢٤

### أ- حسب المناطق الجغرافية

**ب- حسب القطاع**

قطاع عام  
شركات ومؤسسات  
أفراد  
المجموع

تقوم الشركة بمتابعة تصنيف معيدي التامين الاختياري والاتفاقي شهريا للتأكد من عدم تغيير التصنيف إلى ما هو دون الدرجة الأولى، أو الثانية.

حساسية مخاطر التأمين

فيما يلي جدول يوضح اثر التغير الممكن المعقول في أسعار أقساط الاكتتاب على قائمة الدخل وحقوق الملكية مع بقاء جميع المتغيرات الاخرى المؤثرة ثابتة.

| ٢٠٢٤          | نسبة التغير % | هامش الخدمة التعاقدية |         | الأثر على ربح السنة قبل الضريبة |         | الأثر على حقوق الملكية* |         |
|---------------|---------------|-----------------------|---------|---------------------------------|---------|-------------------------|---------|
|               |               | صافي                  | اجمالي  | صافي                            | اجمالي  | صافي                    | اجمالي  |
|               |               | دينار                 | دينار   | دينار                           | دينار   | دينار                   | دينار   |
| معدل الوفيات  | ٥             | ٣٥                    | (٢٧٢)   | ٤٢٩                             | (٨,٨٢٧) | (٦,٥٣٢)                 | (٣١٧)   |
| المصروفات     | ٥             | (٧٢)                  | (٧٢)    | (١,٧٥٣)                         | (١,٧٥٣) | (١,٢٩٧)                 | (١,٢٩٧) |
| معدل الانقضاء | ٥             | (٢,٣٧٦)               | (٢,٤٢٠) | (٢,٦٧٠)                         | (٢,٩٨٩) | (٢,٢١٢)                 | (١,٩٧٦) |

| ٢٠٢٣          | نسبة التغير % | هامش الخدمة التعاقدية |         | الأثر على ربح السنة قبل الضريبة |         | الأثر على حقوق الملكية* |         |
|---------------|---------------|-----------------------|---------|---------------------------------|---------|-------------------------|---------|
|               |               | صافي                  | اجمالي  | صافي                            | اجمالي  | صافي                    | اجمالي  |
|               |               | دينار                 | دينار   | دينار                           | دينار   | دينار                   | دينار   |
| معدل الوفيات  | ٥             | (٣,٠٤٩)               | (٤,٢٤١) | (٤,٠٣١)                         | (٧,٠٦٢) | (٥,٢٢٦)                 | (٢,٩٨٣) |
| المصروفات     | ٥             | (١,٨٥٤)               | (١,٨٥٤) | (٢,٨٩٦)                         | (٢,٨٩٦) | (٢,١٤٣)                 | (٢,١٤٣) |
| معدل الانقضاء | ٥             | (٤,٣٥٠)               | (٦,٠٥٠) | (٥,٩٤٠)                         | (٧,٩٩٩) | (٥,٩١٩)                 | (٤,٣٩٥) |

في حال كان هنالك تغير سلبي يكون الأثر مساوي للتغير أعلاه مع عكس الإشارة.

\* صافي بعد خصم أثر ضريبة الدخل.

\* أخذت الشركة منهج العامل الواحد.

ب - المخاطر المالية

إن المخاطر التي تتعرض لها الشركة تتمحور حول امكانية عدم كفاية العائد على الاستثمارات لتمويل الالتزامات الناشئة عن عقود التأمين والاستثمارات.

تتبع الشركة سياسات مالية لإدارة المخاطر المختلفة ضمن استراتيجية محددة وتتولى إدارة الشركة رقابة وضبط المخاطر وإجراء التوزيع الاستراتيجي الأمثل لكل من الموجودات المالية والمطلوبات المالية، وتشمل المخاطر أسعار الفائدة، مخاطر الائتمان، مخاطر أسعار العملات الأجنبية ومخاطر السوق.

وتتبع الشركة سياسة التحوط المالي لكل من الموجودات المالية والمطلوبات المالية كلما دعت الحاجة إلى ذلك، وهو التحوط المتعلق بمخاطر مستقبلية متوقعة.

١ - مخاطر السوق

هي مخاطر تذبذب القيمة العادلة أو التدفقات النقدية للأدوات المالية نتيجة للتغير في أسعار السوق مثل أسعار الفائدة وأسعار العملات وأسعار الأسهم، وتتأثر مخاطر السوق نتيجة وجود مراكز مفتوحة في أسعار الفائدة والعملات والاستثمار في الأسهم، ويتم مراقبة هذه المخاطر وفقاً لسياسات وإجراءات محددة ومن خلال لجان متخصصة ومراكز العمل المعنية، وتتضمن مخاطر السوق مخاطر أسعار الفائدة، ومخاطر أسعار الصرف، ومخاطر التغير في أسعار الأسهم. يتم قياس مخاطر السوق والرقابة عليها بأسلوب تحليل الحساسية.

**٢ - مخاطر أسعار الفائدة**

ترتبط مخاطر أسعار الفائدة بالإيداعات البنكية طويلة الأجل والودائع الأخرى. حيث تسعى الشركة دائماً لتقليل هذا الخطر من خلال مراقبة التغيرات لمعدلات أسعار الفائدة في السوق. إن مخاطر سعر الفائدة تتعلق بأسعار الفائدة على الودائع الثابتة لدى البنوك والسحب على المكشوف كما في ٣١ كانون الأول ٢٠٢٤. إن سعر الفائدة على الودائع البنكية هو من ٤٪ إلى ٦,٧٪ سنوياً على ودائع الدينار الأردني.

هذا ويبين الجدول أدناه حساسية التعرض لأسعار الفائدة المتعلقة بالفائدة بتاريخ القوائم المالية. حيث تم اعداد التحليل أدناه على فرض أن مبلغ الودائع بتاريخ القوائم المالية كان قائماً طول الفترة المالية. ويتم استخدام زيادة أو نقص بمقدار ٠,٠٥ والتي تمثل تقييم ادارة الشركة للتغير المحتمل والمقبول لمعدلات الفائدة.

| ٠,٠٥ +                           |         | ٠,٠٥ -                           |           |
|----------------------------------|---------|----------------------------------|-----------|
| للسنة المنتهية في ٣١ كانون الأول |         | للسنة المنتهية في ٣١ كانون الأول |           |
| ٢٠٢٤                             | ٢٠٢٣    | ٢٠٢٤                             | ٢٠٢٣      |
| دينار                            | دينار   | دينار                            | دينار     |
| ٥٤٨,٩١٠                          | ٥٢٥,٠٧٣ | (٥٤٨,٩١٠)                        | (٥٢٥,٠٧٣) |

الزيادة (النقص) في الربح للسنة

الجدول أدناه يبين حساسية التعرض لأسعار الفائدة المتعلقة على مطلوبات عقود التأمين ومطلوبات عقود إعادة التأمين كما في ٣١ كانون الأول ٢٠٢٤. ويتم استخدام زيادة أو نقص بمقدار ٠,٠٥ والتي تمثل تقييم ادارة الشركة للتغير المحتمل والمقبول لمعدلات الفائدة.

| ٠,٠٥ +                           |           | ٠,٠٥ -                           |             |
|----------------------------------|-----------|----------------------------------|-------------|
| للسنة المنتهية في ٣١ كانون الأول |           | للسنة المنتهية في ٣١ كانون الأول |             |
| ٢٠٢٤                             | ٢٠٢٣      | ٢٠٢٤                             | ٢٠٢٣        |
| دينار                            | دينار     | دينار                            | دينار       |
| ٦,٩٦٧                            | ٩,٩٩٦     | (٦,٩٦٧)                          | (٩,٩٩٦)     |
| ١,٠٤٣,٠٣٥                        | ١,٠٤٥,٦٤٣ | (١,٠٤٣,٠٣٥)                      | (١,٠٤٥,٦٤٣) |
| ٢٣٣,٠٣٨                          | ٣٤٤,٣٥٩   | (٢٣٣,٠٣٨)                        | (٣٤٤,٣٥٩)   |
| ٥٠٠                              | ١,٩١٨     | (٥٠٠)                            | (١,٩١٨)     |

موجودات عقود التأمين  
مطلوبات عقود التأمين  
موجودات عقود إعادة التأمين  
مطلوبات عقود إعادة التأمين

**٣ - مخاطر العملات الأجنبية**

إن مخاطر العملات الأجنبية هي المخاطر الناتجة عن تقلب قيمة الادوات المالية نتيجة للتغيرات في أسعار صرف العملات الأجنبية. يتم تمويل أغلبية موجودات ومطلوبات الشركة باستخدام الدينار الاردني أو الدولار الأمريكي. حيث إن سعر الصرف بين الدينار الاردني والدولار الأمريكي ثابت بمعدل ٠/٧٠٩ وان احتمالية حدوث هذا الخطر ضئيلة. وعليه فإن الشركة لا تحتاط لمخاطر العملات الأجنبية للأسباب التالية:

- أن سعر صرف الدولار ثابت ما بين ٠,٧٠٨ إلى ٠,٧١٠ بيعاً وشراءً من قبل البنك المركزي الأردني.
- أن كافة حسابات الشركة مع مختلف الجهات بما فيها معيدي التأمين هي بالدينار الأردني.
- كما لا يوجد حسابات بعملات أجنبية أخرى إلا أن الشركة تراقب تقلبات أسعار صرف العملات بصورة مستمرة.

مخاطر العملات الأجنبية هي مخاطر تتغير قيمة الأدوات المالية نتيجة التغير في أسعار العملات الأجنبية. يُعتبر الدينار الأردني عملة الأساس للشركة. يقوم مجلس الإدارة بوضع حدود للمركز المالي لكل عملة لدى الشركة. يتم مراقبة مركز العملات الأجنبية بشكل يومي ويتم إتباع إستراتيجيات للتأكد من الاحتفاظ بمركز العملات الأجنبية ضمن الحدود المُعتمدة.

تعتقد ادارة الشركة ان مخاطر العملات الأجنبية وتأثيرها على القوائم المالية غير مادي.

فيما يلي صافي تركيز العملات الأجنبية الرئيسية لدى الشركة:

| المُعادل بالدينار |           | بالعملات الأجنبية |           | نوع العملة |
|-------------------|-----------|-------------------|-----------|------------|
| ٢٠٢٣              | ٢٠٢٤      | ٢٠٢٣              | ٢٠٢٤      |            |
| ٦٨٣,٠٠٥           | ١,٢٢٨,١٥٤ | ٩٦١,٩٧٩           | ١,٧٢٩,٧٩٤ | دولار      |

#### ٤ - مخاطر السيولة

تتمثل مخاطر السيولة في عدم قدرة الشركة على توفير التمويل اللازم لتأدية التزاماته في تواريخ استحقاقها، وللوقاية من هذه المخاطر تقوم الإدارة بتنويع مصادر التمويل وإدارة الموجودات والمطلوبات وموائمة آجالها والاحتفاظ برصيد كافٍ من النقد وما في حكمه والأوراق المالية القابلة للتداول.

(إنَّ الأمور المذكورة أعلاه عامة ويجب أن يتم الإفصاح عن سياسات الشركة لإدارة هذه المخاطر على أن يشمل ذلك كحد أدنى ما يلي) وعلى أن يكون على مستوى كل محفظة

- تنويع مصادر التمويل
- تحليل آجال استحقاقات الموجودات والمطلوبات ومراقبتها.
- التوزيع الجغرافي والتوزيع القطاعي.

شركة التأمين العربية - الأردن المساهمة العامة المحدودة

إيضاحات حول القوائم المالية

٣١ كانون الأول ٢٠٢٤

ويُلخص الجدول أدناه استحقاقات الالتزامات المالية (على أساس الفترة المُتبقيّة للاستحقاق من تاريخ القوائم المالية):

| المجموع    | بدون استحقاق | من سنة حتى | من ٦ شهور     | من ٣ شهور إلى | من شهر إلى | أقل من شهر |                            |
|------------|--------------|------------|---------------|---------------|------------|------------|----------------------------|
| دينار      | دينار        | ٣ سنوات    | حتى سنة واحدة | ٦ شهور        | ٣ شهور     | دينار      |                            |
| ٢٠,٦٧٢,٧٤٨ | -            | ٧,١٨٥,٥٤٩  | ٣,٨٧٩,٧٩٣     | ٢,٩١٨,٤٥٨     | ٦,٣٤٧,٥٩١  | ٣٤١,٣٥٧    | ٢٠٢٤                       |
| ١٠,٠٠٢     | -            | ٣,٤٤٦      | ١,٨٦١         | ١,٤٠٠         | ٣,٠٤٣      | ٢٥٢        | المطلوبات                  |
| ١٣٩,٤٩٣    | -            | -          | ٣٤,٨٧٣        | ٣٤,٨٧٣        | ٣٤,٨٧٣     | ٣٤,٨٧٤     | مطلوبات عقود التأمين       |
| -          | -            | -          | -             | -             | -          | -          | مطلوبات عقود إعادة التأمين |
| ٢٠,٤٩٤     | -            | -          | -             | -             | -          | ٢٠,٤٩٤     | مصاريف مستحقة              |
| ٢٧٧,٩١٢    | -            | -          | -             | -             | -          | ٢٧٧,٩١٢    | مخصص ضريبة الدخل           |
| ٦٤١,٥١٤    | ٦٤١,٥١٤      | -          | -             | -             | -          | -          | مخصصات مختلفة              |
| ٢١,٧٦٢,١٦٣ | ٦٤١,٥١٤      | ٧,١٨٨,٩٩٥  | ٣,٩١٦,٥٢٧     | ٢,٩٥٤,٧٣١     | ٦,٣٨٥,٥٠٧  | ٦٧٤,٨٨٩    | مطلوبات أخرى               |
| ٣٢,٠٧٣,٦٩٨ | ١٠,٨٣١,٦٠١   | ١,٤٧٣,١٣٥  | ٣٣٣,١٨٤       | ٥,٥٧٤,٦٦٩     | ٤,٤٤١,٢٠٧  | ٩,٤١٩,٩٠٢  | مطلوبات ضريبية مؤجلة       |
|            |              |            |               |               |            |            | المجموع                    |
|            |              |            |               |               |            |            | مجموع الموجودات            |
| ٢٠,٩١٢,٨٦٣ | -            | ٥,٨٣٢,٩٠٥  | ٣,٠١٣,٤٤١     | ٣,٩٩٩,٨٦٩     | ٥,٢٤١,٥١٩  | ٢,٨٢٥,١٢٩  | ٢٠٢٣                       |
| ٣٨,٣٦٢     | -            | ١٠,٧٠٠     | ٥,٥٢٨         | ٧,٣٣٧         | ٩,٦١٥      | ٥,١٨٢      | المطلوبات                  |
| ٢٠١,٤٤٧    | -            | -          | ٥٠,٣٦١        | ٥٠,٣٦٢        | ٥٠,٣٦٢     | ٥٠,٣٦٢     | مطلوبات عقود التأمين       |
| ١٧٧,٦٥٤    | -            | -          | -             | ١٧٧,٦٥٤       | -          | -          | مطلوبات عقود إعادة التأمين |
| ١٧,٠٥٠     | -            | -          | -             | -             | -          | ١٧,٠٥٠     | مصاريف مستحقة              |
| ٧٩٢,٩٦٥    | ٧٩٢,٩٦٥      | -          | -             | -             | -          | -          | مخصص ضريبة الدخل           |
| ١١٧,٩٧٧    | ٦٥,٦٢٤       | -          | -             | -             | -          | ٥٢,٣٥٣     | مخصصات مختلفة              |
| ٢٢,٢٥٨,٣١٨ | ٨٥٨,٥٨٩      | ٥,٨٤٣,٦٠٥  | ٣,٠٦٩,٣٣٠     | ٤,٢٣٥,٢٢٢     | ٥,٣٠١,٤٩٦  | ٢,٩٥٠,٠٧٦  | مطلوبات ضريبية مؤجلة       |
| ٣٢,٦٢٤,٩٠٩ | ١١,٣٨٢,٨١٢   | ١,٤٧٣,١٣٥  | ٣٣٣,١٨٤       | ٥,٥٧٤,٦٦٩     | ٤,٤٤١,٢٠٧  | ٩,٤١٩,٩٠٢  | مطلوبات أخرى               |
|            |              |            |               |               |            |            | المجموع                    |
|            |              |            |               |               |            |            | مجموع الموجودات            |



## ٥- مخاطر الائتمان

ينتج هذا النوع من المخاطر نتيجة عدم مقدرة الجهات الأخرى المدينة للشركة بالوفاء بالتزاماتها. وتنتج هذه المخاطر عن كل من:

- معيدي التأمين.
- حاملي البوالص.
- وسطاء التأمين.

للتخفيف من مخاطر الائتمان تقوم الشركة بالإجراءات التالية:

- وضع الحدود الائتمانية للوسطاء والوكلاء.
- مراقبة الذمم المدينة.
- وضع سياسات لإعادة التأمين لدى أطراف أخرى مليئة ماليًا.
- الاحتفاظ بالأرصدة النقدية الخاصة بالشركة مع بنوك محلية وعالمية.

## ٦- مخاطر إعادة التأمين

كما هو الحال مع شركات التأمين الأخرى، ولغرض تخفيض التعرض إلى خسائر مالية قد تنتج عن المطالبات التأمينية الكبيرة، تقوم الشركة ضمن أعمالها الاعتيادية بالدخول في اتفاقيات إعادة تأمين مع أطراف أخرى.

لتقليل تعرضها لخسائر كبيرة نتيجة إعسار شركات إعادة التأمين، تقوم الشركة بتقييم الوضع المالي لشركات إعادة التأمين التي تتعامل معها ورصد تركيزات مخاطر الائتمان الناتجة عن المناطق الجغرافية والأنشطة أو المكونات الاقتصادية المماثلة لتلك الشركات. إن عقود إعادة التأمين الصادرة لا تعفي الشركة من التزاماتها اتجاه حملة بوالص التأمين، ونتيجة لذلك تبقى الشركة ملتزمة برصيد المطالبات المعاد تأمينها في حالة عدم تمكن معيدي التأمين من الوفاء بالتزاماتهم وفقاً لعقود إعادة التأمين.

تقوم الشركة ولغرض تخفيض التعرض إلى خسائر مالية قد تنتج عن المطالبات التأمينية الكبيرة، بالدخول في اتفاقيات إعادة التأمين مع أطراف أخرى.

تقوم الشركة بتطبيق شروط اتفاقيات إعادة التأمين الاتفاقي والاختياري عند التقدم للاكتتاب بكافة الأخطار التأمينية مهما كان حجمها.

تقوم الشركة باستكمال تغطيات إعادة التأمين لكل خطر يتم إحالته عليها قبل إصدار عقد التأمين في حال العقود الكبيرة التي تتجاوز حدود الاتفاقيات النسبية.

تقوم الشركة إذا قررت إسناد ما يزيد عن ٣٠٪ من أي عقد تأمين توفير غطاء إعادة التأمين الاختياري بنسبة لا تقل عن ٦٠٪ من ذلك الإسناد إلى شركة إعادة تأمين مصنفة من الشركة الأولى والثانية وفقاً لتعليمات هامش الملاءة.

تقوم الشركة بإعادة ما نسبته ١٠٠٪ من الأخطار المستثناة من الاتفاقيات إعادة اختيارية إلى شركة أو شركات إعادة تأمين مصنفة من الشركة الأولى والثانية وفقاً لتعليمات هامش الملاءة.

تقوم الشركة بمتابعة تصنيف معيدي التأمين الاختياري والاتفاقي شهرياً للتأكد من عدم تغيير التصنيف إلى ما هو دون الدرجة الأولى أو الثانية.

## ٧- المخاطر التشغيلية

هي المخاطر الناتجة عن تعطل الأنظمة أو يمكن ان تنتج عن اي خطأ بشري مقصود أو غير مقصود. حيث يمكن ان تؤثر هذه الاخطار على سمعة الشركة حيث يمكن ان تؤدي الى خسارة مالية. ويمكن تفادي مثل هذه الاخطار بفصل الواجبات ووضع الاجراءات اللازمة للحصول على أى معلومات من الانظمة المستخدمة في الشركة ومن خلال توعية وتدريب كوادر الشركة.

#### ٨- المخاطر القانونية

ينتج هذا النوع من الاخطار عن الدعاوى القانونية ضد الشركة، ولفادي هذه الاخطار قامت الشركة بإنشاء دائرة قانونية مستقلة لمتابعة اعمال الشركة بما يتلائم مع قانون تنظيم أعمال التأمين وتعليمات هيئة التأمين.

#### (٣٦) تحليل القطاعات الرئيسية

##### أ - معلومات عن قطاعات أعمال الشركة

لأغراض إدارية يتم تنظيم الشركة لتشمل قطاعين من الاعمال، قطاع التأمينات العامة ويشمل (تأمين المركبات، تأمين البحري والنقل، تأمين الحريق والاضرار الاخرى للممتلكات، تأمين المسؤولية، التأمين الطبي، تأمين الحياة، الفروع الأخرى) وقطاع التأمين على الحياة الذي يشمل (يتم ذكرها). يشكل هذان القطاعان الاساس الذي تستخدمه الشركة لاطهار المعلومات المتعلقة بالقطاعات الرئيسية. يشتمل القطاعان اعلاه ايضا على الاستثمارات وادارة النقد لحساب الشركة الخاص. تتم المعاملات بين قطاعات الاعمال على اساس اسعار السوق التقديرية وبنفس الشروط التي يتم التعامل بها مع الغير.

##### ب - معلومات التوزيع الجغرافي

يمثل هذا الإيضاح التوزيع الجغرافي لأعمال الشركة، تمارس الشركة نشاطاتها بشكل رئيسي في المملكة التي تمثل الأعمال المحلية وكذلك تمارس الشركة نشاطات دولية من خلال حلفائها في الشرق الأوسط، أوروبا، آسيا، أمريكا والشرق الأدنى التي تمثل الأعمال الدولية.

فيما يلي توزيع إيرادات وموجودات الشركة ومصاريفها الرأسمالية حسب القطاع الجغرافي:

| داخل المملكة                |            | خارج المملكة                |           | المجموع                     |            |
|-----------------------------|------------|-----------------------------|-----------|-----------------------------|------------|
| ٢٠٢٣                        | ٢٠٢٤       | ٢٠٢٣                        | ٢٠٢٤      | ٢٠٢٣                        | ٢٠٢٤       |
| دينار                       | دينار      | دينار                       | دينار     | دينار                       | دينار      |
| ٣١,٠٥٩,٢٨٤                  | ٢٦,٩٨٦,٥٤٦ | ١,٥٦٥,٦٢٥                   | ٥,٠٨٧,١٥٢ | ٣٢,٦٢٤,٩٠٩                  | ٣٢,٠٧٣,٦٩٨ |
| ٢٨,٥٣١,٢١٩                  | ٢٩,٦٩٦,٣٧٠ | ٣٨,٣٦٢                      | ١٠,٠٠٢    | ٢٨,٥٦٩,٥٨١                  | ٢٩,٧٠٦,٣٧٢ |
| ١٠,٤١٥                      | ١٣,٦٩٩     | -                           | -         | ١٠,٤١٥                      | ١٣,٦٩٩     |
| مجموع الموجودات             |            | مجموع الموجودات             |           | مجموع الموجودات             |            |
| إجمالي إيرادات عقود التأمين |            | إجمالي إيرادات عقود التأمين |           | إجمالي إيرادات عقود التأمين |            |
| المصروفات الرأسمالية        |            | المصروفات الرأسمالية        |           | المصروفات الرأسمالية        |            |

شركة التأمين العربية - الأردن المساهمة العامة المحدودة  
إيضاحات حول القوائم المالية  
٣١ كانون الأول ٢٠٢٤

**(٣٧) تحليل استحقاقات الموجودات والمطلوبات**

يبين الجدول التالي تحليل الموجودات والمطلوبات وفقا للفترة المتوقعة لاستردادها أو تسويتها:

| ٢٠٢٤ -   | لغاية سنة         | أكثر من سنة       | المجموع           |
|--|-------------------|-------------------|-------------------|
| دينار  | دينار             | دينار             | دينار             |
| <b>الموجودات-</b>  |                   |                   |                   |
| ودائع لدى البنوك   | ١٠,٩٧٨,٢٠٥        | -                 | ١٠,٩٧٨,٢٠٥        |
| موجودات مالية بالقيمة العادلة من خلال الأرباح والخسائر   | ٣,٢٠٩,٠٩٠         | -                 | ٣,٢٠٩,٠٩٠         |
| موجودات مالية بالقيمة العادلة من خلال الدخل الشامل الآخر | -                 | ٣,٥٦٥,٣٣٩         | ٣,٥٦٥,٣٣٩         |
| موجودات مالية بالكلفة المطفأة                            | ١٢٨,١٤٦           | ٢,١٠٢,٢٤٣         | ٢,٢٣٠,٣٨٩         |
| استثمارات عقارية   | -                 | ١,٨٧٢,٣٩١         | ١,٨٧٢,٣٩١         |
| نقد في الصندوق ولدى البنوك                               | ١,٠٨٥,٤٣٢         | -                 | ١,٠٨٥,٤٣٢         |
| موجودات عقود التأمين                                     | ١٣٩,٣٣٥           | -                 | ١٣٩,٣٣٥           |
| موجودات عقود إعادة التأمين المحتفظ بها                   | ٤,٦٦٠,٧٦٦         | -                 | ٤,٦٦٠,٧٦٦         |
| موجودات ضريبية مؤجلة                                     | -                 | ١,٧٥٣,٢٥٨         | ١,٧٥٣,٢٥٨         |
| ممتلكات ومعدات - صافي                                    | -                 | ١,٩٩٧,٥١٧         | ١,٩٩٧,٥١٧         |
| موجودات غير ملموسة                                       | -                 | ٦١,٨٠١            | ٦١,٨٠١            |
| موجودات أخرى   | -                 | ٥٢٠,١٧٥           | ٥٢٠,١٧٥           |
| <b>مجموع الموجودات</b>                                   | <b>٢٠,٢٠٠,٩٧٤</b> | <b>١١,٨٧٢,٧٢٤</b> | <b>٣٢,٠٧٣,٦٩٨</b> |
| <b>المطلوبات-</b>  |                   |                   |                   |
| مطلوبات عقود إعادة التأمين                               | ١٠,٠٠٢            | -                 | ١٠,٠٠٢            |
| مطلوبات عقود التأمين                                     | ٢٠,٦٧٢,٧٤٨        | -                 | ٢٠,٦٧٢,٧٤٨        |
| مصاريف مستحقة  | ١٣٩,٤٩٣           | -                 | ١٣٩,٤٩٣           |
| مخصصات مختلفة  | ١٩,٥٤٨            | ٩٤٦               | ٢٠,٤٩٤            |
| مطلوبات ضريبية مؤجلة                                     | -                 | ٦٤١,٥١٤           | ٦٤١,٥١٤           |
| مطلوبات أخرى   | ٢٧٧,٩١٢           | -                 | ٢٧٧,٩١٢           |
| <b>مجموع المطلوبات</b>                                   | <b>٢١,١١٩,٧٠٣</b> | <b>٦٤٢,٤٦٠</b>    | <b>٢١,٧٦٢,١٦٣</b> |
| <b>الصافي</b>  | <b>(٩١٨,٧٢٩)</b>  | <b>١١,٢٣٠,٢٦٤</b> | <b>١٠,٣١١,٥٣٥</b> |

شركة التأمين العربية - الأردن المساهمة العامة المحدودة  
إيضاحات حول القوائم المالية  
٣١ كانون الأول ٢٠٢٤

| المجموع    | أكثر من سنة | لغاية سنة  |  |
|------------|-------------|------------|--|
| دينار      | دينار       | دينار      |  |
|            |             |            | <b>٢٠٢٣ -</b>  |
|            |             |            | <b>الموجودات -</b>                                       |
| ١٠,٥٠١,٤٥٢ | -           | ١٠,٥٠١,٤٥٢ | ودائع لدى البنوك   |
| ٢,٥٦٢,١٠٦  | ٢,٥٦٢,١٠٦   | -          | موجودات مالية بالقيمة العادلة من خلال الدخل الشامل الآخر |
| ٢,٩٧٢,٧٢٦  | -           | ٢,٩٧٢,٧٢٦  | موجودات مالية بالقيمة العادلة من خلال قائمة الدخل        |
| ١,٦٠١,٢٨١  | ١,٤٧٣,١٣٥   | ١٢٨,١٤٦    | موجودات مالية بالكلفة المطفأة                            |
| ١,٩١٢,٤٦٣  | ١,٩١٢,٤٦٣   | -          | استثمارات عقارية   |
| ١,٦٢٣,٧٧٨  | -           | ١,٦٢٣,٧٧٨  | نقد في الصندوق وأرصدة لدى البنوك                         |
| ١٩٩,٩١٥    | -           | ١٩٩,٩١٥    | موجودات عقود التأمين                                     |
| ٦,٨٨٧,١٧٢  | -           | ٦,٨٨٧,١٧٢  | موجودات عقود إعادة التأمين                               |
| ١,٧٣٤,٦٨٢  | ١,٧٣٤,٦٨٢   | -          | موجودات ضريبية مؤجلة                                     |
| ٢,٠٥٠,٨٩٥  | ٢,٠٥٠,٨٩٥   | -          | ممتلكات ومعدات   |
| ٨٢,٤٠٠     | ٨٢,٤٠٠      | -          | موجودات غير ملموسة                                       |
| ٤٩٦,٠٣٩    | ٤٩٦,٠٣٩     | -          | موجودات أخرى   |
| ٣٢,٦٢٤,٩٠٩ | ١٠,٣١١,٧٢٠  | ٢٢,٣١٣,١٨٩ | <b>مجموع الموجودات</b>                                   |
|            |             |            | <b>المطلوبات -</b>                                       |
| ٢٠,٩١٢,٨٦٣ | -           | ٢٠,٩١٢,٨٦٣ | مطلوبات عقود التأمين                                     |
| ٢٠١,٤٤٧    | -           | ٢٠١,٤٤٧    | مصاريف مستحقة  |
| ٣٨,٣٦٢     | -           | ٣٨,٣٦٢     | مطلوبات عقود إعادة التأمين                               |
| ١٧,٠٥٠     | ٩٤٦         | ١٦,١٠٤     | مخصصات مختلفة  |
| ١٧٧,٦٥٤    | -           | ١٧٧,٦٥٤    | مخصص ضريبة الدخل   |
| ٧٩٢,٩٦٥    | ٧٩٢,٩٦٥     | -          | مطلوبات ضريبية مؤجلة                                     |
| ١١٧,٩٧٧    | -           | ١١٧,٩٧٧    | مطلوبات أخرى   |
| ٢٢,٢٥٨,٣١٨ | ٧٩٣,٩١١     | ٢١,٤٦٤,٤٠٧ | <b>مجموع المطلوبات</b>                                   |
| ١٠,٣٦٦,٥٩١ | ٩,٥١٧,٨٠٩   | ٨٤٨,٧٨٢    | <b>الصافي</b>  |

**(٣٨) القضايا المقامة على الشركة**

تظهر الشركة كمدعى عليها في عدد من القضايا والتي بلغت قيمتها ٤٨٥,١٠٧ دينار كما في ٣١ كانون الأول ٢٠٢٤ (٣١ كانون الأول ٢٠٢٣: ٤٦٤,٦٠٧ دينار) هذا وقد قامت الشركة باحتساب مخصصات كافية لمواجهة الالتزامات لقاء هذه الدعاوي. وفي رأي إدارة الشركة ومستشارها القانوني ان المخصصات المحتسبة على القضايا كافية لمواجهة الالتزامات لقاء هذه الدعاوي.

بلغت قيمة القضايا المقامة من الشركة على الغير ٢,٥٢٠,١٥٩ دينار كما في ٣١ كانون الأول ٢٠٢٤ (٣١ كانون الأول ٢٠٢٣: ٢,٢٣٣,٧٦٩ دينار).

شركة التأمين العربية - الأردن المساهمة العامة المحدودة  
إيضاحات حول القوائم المالية  
٣١ كانون الأول ٢٠٢٤

(٣٩) البيانات المالية موزعه حسب نوع المنتج

بنود المركز المالي

| المركبات                   | البحري والنقل | حريق والأضرار<br>الأخرى للممتلكات | هندسي   | سفر       | الطبي     | الحياة      | حوادث عامة  | المجموع      |
|----------------------------|---------------|-----------------------------------|---------|-----------|-----------|-------------|-------------|--------------|
| دينار                      | دينار         | دينار                             | دينار   | دينار     | دينار     | دينار       | دينار       | دينار        |
| ٢٠٢٤                       |               |                                   |         |           |           |             |             |              |
| الموجودات -                |               |                                   |         |           |           |             |             |              |
| موجودات عقود التأمين       | ٢٤,٧٩٠        | -                                 | ١١٤,٥٤٥ | -         | -         | -           | -           | ١٣٩,٣٣٥      |
| موجودات عقود إعادة التأمين | ١٥٢,٩٤١       | ١,٤٥٩,٤٨٠                         | ٩٧,٩٦٠  | ٤٦,٣١٣    | ١,١٥٧,٣٨٠ | ٤٨٦,٥٩٥     | ٥٤٨,٨٦٢     | ٤,٦٦٠,٧٦٦    |
| مجموع الموجودات            | ١٧٧,٧٣١       | ١,٤٥٩,٤٨٠                         | ٢١٢,٥٠٥ | ٤٦,٣١٣    | ١,١٥٧,٣٨٠ | ٤٨٦,٥٩٥     | ٥٤٨,٨٦٢     | ٤,٨٠٠,١٠١    |
| المطلوبات -                |               |                                   |         |           |           |             |             |              |
| مطلوبات عقود التأمين       | (١٥,٣٤٩,٥٩٧)  | (٦,٩٦١)                           | -       | (٧٧,٧٢٠)  | (١٠٨,٣٤٦) | (١,٠٩٧,٥٣٦) | (٨٦٩,٩٤٧)   | (١٩,٢٥٣,٨٩٢) |
| مطلوبات عقود إعادة التأمين | -             | (٢٤٠)                             | -       | -         | -         | -           | -           | (١٠,٠٠٢)     |
| مطلوبات أخرى               | -             | -                                 | -       | -         | -         | -           | -           | (١,٤٠٨,٨٥٤)  |
| مجموع المطلوبات            | (١٥,٣٤٩,٥٩٧)  | (٧,٢٠١)                           | -       | (٧٧,٧٢٠)  | (١٠٨,٣٤٦) | (١,٠٩٧,٥٣٦) | (٨٦٩,٩٤٧)   | (٢٠,٦٧٢,٧٤٨) |
| ٢٠٢٣                       |               |                                   |         |           |           |             |             |              |
| الموجودات -                |               |                                   |         |           |           |             |             |              |
| موجودات عقود التأمين       | ٥,٧٢٨         | -                                 | ١٩٤,١٨٧ | -         | -         | -           | -           | ١٩٩,٩١٥      |
| موجودات عقود إعادة التأمين | ٨٥,٣٣٩        | ٢,٤٥٦,٨٥٨                         | ١٢٨,١٩٨ | ٧٩,٧٥٤    | ١,١٦٣,٣٧٥ | ٥٠٣,٢٤٣     | ١,٦٢٨,٧٠٤   | ٦,٨٨٧,١٧٢    |
| مجموع الموجودات            | ٩١,٠٦٧        | ٢,٤٥٦,٨٥٨                         | ٣٢٢,٣٨٥ | ٧٩,٧٥٤    | ١,١٦٣,٣٧٥ | ٥٠٣,٢٤٣     | ١,٦٢٨,٧٠٤   | ٧,٠٨٧,٠٨٧    |
| المطلوبات -                |               |                                   |         |           |           |             |             |              |
| مطلوبات عقود التأمين       | (٤,٥٤١)       | (٢,٢٢١,٣٩٤)                       | -       | (١٥٢,٦١١) | (١٤٩,١٥٩) | (١,٠١٤,٥٧٦) | (١,٧٨٨,٨٣٠) | (١٩,٤٠٤,٨١٤) |
| مطلوبات عقود إعادة التأمين | (٤,٨٤١)       | (٣٣,٣٢٠)                          | -       | -         | -         | (٢٠١)       | -           | (٣٨,٣٦٢)     |
| مطلوبات أخرى               | -             | -                                 | -       | -         | -         | -           | -           | (١,٥٠٨,٠٤٩)  |
| مجموع المطلوبات            | (٩,٣٨٢)       | (٢,٢٥٤,٧١٤)                       | -       | (١٥٢,٦١١) | (١٤٩,١٥٩) | (١,٠١٤,٧٧٧) | (١,٧٨٨,٨٣٠) | (٢٠,٩٥١,٢٢٥) |

شركة التأمين العربية - الأردن المساهمة العامة المحدودة  
إيضاحات حول القوائم المالية  
٣١ كانون الأول ٢٠٢٤

فيما يلي توزيع بنود قائمة الدخل للشركة حسب نوع المنتج:

| ٢٠٢٤   | المركبات    | البحري والنقل | حريق والأضرار<br>الأخرى للممتلكات | هندسي     | سفر       | الطبي       | الحياة      | حوادث عامة  | المجموع      |
|--|-------------|---------------|-----------------------------------|-----------|-----------|-------------|-------------|-------------|--------------|
| دينار  | دينار       | دينار         | دينار                             | دينار     | دينار     | دينار       | دينار       | دينار       | دينار        |
| إيرادات عقود التأمين<br>ينزل: مصروفات عقود التأمين | ١٧,٤٩٥,٨٠٢  | ٩٨٢,٣٣٧       | ٢,٧٣٧,٣٩٥                         | ٢٤٠,٦١٩   | ٣٣٨,٩٢٢   | ٥,٤٨٢,٩٤٣   | ١,٢٩٨,٦٧٦   | ١,١٢٩,٦٧٨   | ٢٩,٧٠٦,٣٧٢   |
| نتائج أعمال عقود التأمين                           | ١٨,٧١٠,٧٢٠  | ٣٥٨,١٦٧       | ٥٢٩,٧٤١                           | ٦٨,٠٣٢    | ١٩١,٦٣٣   | ٤,٦٩٧,٨٦٩   | ١,٤٠٢,٠٥٠   | (٤٥٤,٠٥٤)   | ٢٥,٥٠٤,١٥٨   |
| مصروفات عقود اعادة التأمين                         | (١,٢١٤,٩١٨) | ٦٢٤,١٧٠       | ٢,٢٠٧,٦٥٤                         | ١٧٢,٥٨٧   | ١٤٧,٢٨٩   | ٧٨٥,٠٧٤     | (١٠٣,٣٧٤)   | ١,٥٨٣,٧٣٢   | ٤,٢٠٢,٢١٤    |
| إيرادات عقود اعادة التأمين                         | (٢,٠٥١,٠٠٥) | (٥١١,٣٧٧)     | (٢,١٤٤,٢٦٥)                       | (١٣٤,٧١١) | (١٤٦,٢٤١) | (٢,٩٧٠,٤٥١) | (٩٧٢,٤٢٩)   | (٧٨٩,٩٦٨)   | (٩,٧٢٠,٤٤٧)  |
| نتائج أعمال عقود اعادة التأمين                     | ٦٦٧,٤٣٣     | ٧٨,٥٢٨        | ١٨٠,٩٤٨                           | ٢٨,٦٩٦    | ٧,٢٣٢     | ٢,٧١٠,٦٠٦   | ١,٠١١,٠٢٦   | (٥٦٠,٨٧٣)   | ٤,١٢٣,٥٩٦    |
| صافي نتائج اعمال عقود التأمين وإعادة التأمين       | (١,٣٨٣,٥٧٢) | (٤٣٢,٨٤٩)     | (١,٩٦٣,٣١٧)                       | (١٠٦,٠١٥) | (١٣٩,٠٠٩) | (٢٥٩,٨٤٥)   | ٣٨,٥٩٧      | (١,٣٥٠,٨٤١) | (٥,٥٩٦,٨٥١)  |
| (مصاريف) إيرادات التمويل- عقود التأمين             | (٢,٥٩٨,٤٩٠) | ١٩١,٣٢١       | ٢٤٤,٣٣٧                           | ٦٦,٥٧٢    | ٨,٢٨٠     | ٥٢٥,٢٢٩     | (٦٤,٧٧٧)    | ٢٣٢,٨٩١     | (١,٣٩٤,٦٣٧)  |
| إيرادات (مصاريف) التمويل- عقود اعادة التأمين       | (٩٣,٤٣٦)    | (١,٢٨٩)       | (٤٩,٧٩٦)                          | (٢,٨٤١)   | (١١٣)     | (١٠,٥٢١)    | (٥٦,٧٨٠)    | (٤٧,٦٠٦)    | (٢٦٢,٣٨٢)    |
| صافي نتائج اعمال تمويل عقود التأمين وإعادة التأمين | ١٣,٧٦٢      | ١,١٧٢         | ٤٤,٤٠٠                            | ٢,٧٦٠     | ١٠٨       | ١٣,٢٦٨      | ٤٧,٢٨٧      | ٤٢,٨٩٨      | ١٦٥,٦٥٥      |
|  | (٧٩,٦٧٤)    | (١١٧)         | (٥,٣٩٦)                           | (٨١)      | (٥)       | ٢,٧٤٧       | (٩,٤٩٣)     | (٤,٧٠٨)     | (٩٦,٧٢٧)     |
| ٢٠٢٣   | المركبات    | البحري والنقل | حريق والأضرار<br>الأخرى للممتلكات | هندسي     | سفر       | الطبي       | الحياة      | حوادث عامة  | المجموع      |
| دينار  | دينار       | دينار         | دينار                             | دينار     | دينار     | دينار       | دينار       | دينار       | دينار        |
| إيرادات عقود التأمين                               | ١٥,٦٥٨,٤٤٨  | ٧٥٣,٦٣٩       | ٣,٤٣٤,٧٠٠                         | ٤٦٥,٠٦٨   | ٣٦٤,٨٠٣   | ٥,٤٦٩,٣٤١   | ١,٤١١,٥٥١   | ١,٠١٢,٠٣١   | ٢٨,٥٦٩,٥٨١   |
| ينزل: مصروفات عقود التأمين                         | ١٥,١٥٤,٨٨٧  | ٢٧٠,٤٨١       | ١,١١٨,١٣٦                         | ١٧٧,٥٧٠   | ٢٣٧,٠١٨   | ٥,١٨٥,٢٤٨   | ١,٠٨٥,٤٥٢   | ٥٤,١٤١      | ٢٣,٢٨٢,٩٣٣   |
| نتائج أعمال عقود التأمين                           | ٥٠٣,٥٦١     | ٤٨٣,١٥٨       | ٢,٣١٦,٥٦٤                         | ٢٨٧,٤٩٨   | ١٢٧,٧٨٥   | ٢٨٤,٠٩٣     | ٣٢٦,٠٩٩     | ٩٥٧,٨٩٠     | ٥,٢٨٦,٦٤٨    |
| مصروفات عقود اعادة التأمين                         | (١,٦٩٥,٤٤٦) | (٤٤١,٧٧٣)     | (٢,٨٥٨,٩٩١)                       | (٢٩٥,٨٠٦) | (١٦٤,٤٦٨) | (٢,٨١٢,٥٤٢) | (١,١٠١,٥٩٩) | (٧٠٤,٧٣٢)   | (١٠,٠٧٥,٣٥٧) |
| إيرادات عقود اعادة التأمين                         | ٧١٨,٣٤١     | ٣٦,٢٤٤        | ٨٦٨,٣١٥                           | ٤٣,٥١٧    | ٧,٤٨٠     | ٢,٨٥٣,٤٢٣   | ٧٤٠,٠٧٤     | (١٢١,٨٨٣)   | ٥,١٤٥,٥١١    |
| نتائج أعمال عقود اعادة التأمين                     | (٩٧٧,١٠٥)   | (٤٠٥,٥٢٩)     | (١,٩٩٠,٦٧٦)                       | (٢٥٢,٢٨٩) | (١٥٦,٩٨٨) | ٤٠,٨٨١      | (٣٦١,٥٢٥)   | (٨٢٢,٦١٥)   | (٤,٩٢٩,٨٤٦)  |
| صافي نتائج اعمال عقود التأمين وإعادة التأمين       | (٤٧٣,٥٤٤)   | ٧٧,٦٢٩        | ٣٢٥,٨٨٨                           | ٣٥,٢٠٩    | (٢٩,٢٠٣)  | ٣٢٤,٩٧٤     | (٣٥,٤٢٦)    | ١٣١,٢٧٥     | ٣٥٦,٨٠٢      |
| (مصاريف) إيرادات التمويل- عقود التأمين             | (٢١٢,١٢١)   | (٢,٨٠٥)       | (٥٢,٠٧٨)                          | (١٥,٥٢١)  | (٢٧٥)     | (٣٦,٠٧٠)    | (٥٠,٠٧٦)    | (١٦٥,٥٩٨)   | (٥٣٤,٥٤٤)    |
| إيرادات (مصاريف) التمويل- عقود اعادة التأمين       | ١٣,٨٣٩      | ١,٧٣٤         | ٤٧,١٨١                            | ١٣,٧٣٧    | ٢٨١       | ٢٠,٥٠٢      | ٥٧,٤٤٤      | ١٥٧,٢٤١     | ٣١١,٩٥٩      |
| صافي نتائج اعمال تمويل عقود التأمين وإعادة التأمين | (١٩٨,٢٨٢)   | (١,٠٧١)       | (٤,٨٩٧)                           | (١,٧٨٤)   | ٦         | (١٥,٥٦٨)    | ٧,٣٦٨       | (٨,٣٥٧)     | (٢٢٢,٥٨٥)    |

شركة التأمين العربية - الأردن المساهمة العامة المحدودة

إيضاحات حول القوائم المالية

٣١ كانون الأول ٢٠٢٤

(٤٠) الأقساط المكتتبة حسب فرع التأمين

| المجموع                    |            | فروع أخرى |           | الحياة    |           | الطبي     |           | سفر     |         | الحريق والأضرار الأخرى للممتلكات |           | البحري والنقل |           | المركبات   |            |
|----------------------------|------------|-----------|-----------|-----------|-----------|-----------|-----------|---------|---------|----------------------------------|-----------|---------------|-----------|------------|------------|
| ٢٠٢٣                       | ٢٠٢٤       | ٢٠٢٣      | ٢٠٢٤      | ٢٠٢٣      | ٢٠٢٤      | ٢٠٢٣      | ٢٠٢٤      | ٢٠٢٣    | ٢٠٢٤    | ٢٠٢٣                             | ٢٠٢٤      | ٢٠٢٣          | ٢٠٢٤      | ٢٠٢٣       | ٢٠٢٤       |
| دينار                      | دينار      | دينار     | دينار     | دينار     | دينار     | دينار     | دينار     | دينار   | دينار   | دينار                            | دينار     | دينار         | دينار     | دينار      | دينار      |
|                            |            |           |           |           |           |           |           |         |         |                                  |           |               |           |            |            |
| الأقساط المكتتبة-          |            |           |           |           |           |           |           |         |         |                                  |           |               |           |            |            |
| الأقساط المباشرة           |            |           |           |           |           |           |           |         |         |                                  |           |               |           |            |            |
| ٢٥,١٦٤,٢٨٥                 | ٢٦,٧٧٦,٤٨٤ | ٧٤٣,٣٨٦   | ١,٣١٧,٣٠٤ | ١,٣٨٢,٥٠٢ | ١,٢٠٩,٧٧٧ | ٥,٣٩٣,٦٠٥ | ٥,٤١٦,٦١٦ | ٢٩٨,٤٧٥ | ٢٩٧,٦٣٥ | ٢,٣٤٠,٨٠٦                        | ٢,٤٣٨,٣٩٥ | ٧١٥,١٤٩       | ١,٠٧٢,٠٨٠ | ١٤,٢٩٠,٣٦٢ | ١٥,٠٢٤,٦٧٧ |
| ٣,٠٥١,٢٩٣                  | ٢,٤٩٧,٠١٦  | ١,٨٨٢     | (٤٣)      | ٩,٤٧١     | -         | ١,٥٥٩     | -         | -       | -       | ١,٣٧٥,٠٥٠                        | ٦٤٨,٤٥٦   | ٥٩,٧٦٣        | ٧٥,٠٩٥    | ١,٦٠٣,٥٦٨  | ١,٧٧٣,٥٠٨  |
| الأقساط الواردة            |            |           |           |           |           |           |           |         |         |                                  |           |               |           |            |            |
| ٢٨,٢١٥,٥٧٨                 | ٢٩,٢٧٣,٥٠٠ | ٧٤٥,٢٦٨   | ١,٣١٧,٢٦١ | ١,٣٩١,٩٧٣ | ١,٢٠٩,٧٧٧ | ٥,٣٩٥,١٦٤ | ٥,٤١٦,٦١٦ | ٢٩٨,٤٧٥ | ٢٩٧,٦٣٥ | ٣,٧١٥,٨٥٦                        | ٣,٠٨٦,٨٥١ | ٧٧٤,٩١٢       | ١,١٤٧,١٧٥ | ١٥,٨٩٣,٩٣٠ | ١٦,٧٩٨,١٨٥ |
| اجمالي الأقساط المكتتبة    |            |           |           |           |           |           |           |         |         |                                  |           |               |           |            |            |
| ينزل:                      |            |           |           |           |           |           |           |         |         |                                  |           |               |           |            |            |
| حصة إعادة التأمين          |            |           |           |           |           |           |           |         |         |                                  |           |               |           |            |            |
| ٢,٩٤٨,٨٣١                  | ٣,٢٥٠,٩٦٣  | ٨,٢١١     | ٥٧٨,٣٤٢   | -         | -         | -         | -         | ٢٤,١٦٧  | -       | ١,٣١٢,٧٢٩                        | ٦٩٣,٦١٣   | ١٨٦,٦١٩       | ٤٢٩,٩٠٢   | ١,٤١٧,١٠٥  | ١,٥٤٩,١٠٦  |
| المحلية                    |            |           |           |           |           |           |           |         |         |                                  |           |               |           |            |            |
| ٨,٢٢٩,١٤٤                  | ٨,٠٢٠,٥٢٥  | ٦٤٣,٩٧٨   | ٥٨٨,٦٣٢   | ١,٠٩٧,٨٣٧ | ٩١٣,٥٤٠   | ٣,١٤٦,٦٢١ | ٣,١٤٢,١٣٩ | ٢٣٣,٦٠١ | ٢٩٧,٥١٥ | ٢,٢٢١,٢٦٦                        | ٢,١٦٤,٠٥٨ | ٥٢٩,١٩٣       | ٦٥٧,٦٩١   | ٣٥٦,٦٤٨    | ٢٥٦,٩٥٠    |
| حصة إعادة التأمين الخارجية |            |           |           |           |           |           |           |         |         |                                  |           |               |           |            |            |
| ١٧,٠٣٧,٦٠٣                 | ١٨,٠٠٢,٠١٢ | ٩٣,٠٧٩    | ١٥٠,٢٨٧   | ٢٩٤,١٣٦   | ٢٩٦,٢٣٧   | ٢,٢٤٨,٥٤٣ | ٢,٢٧٤,٤٧٧ | ٤٠,٧٠٧  | ١٢٠     | ١٨١,٨٦١                          | ٢٢٩,١٨٠   | ٥٩,١٠٠        | ٥٩,٥٨٢    | ١٤,١٢٠,١٧٧ | ١٤,٩٩٢,١٢٩ |
| صافي الأقساط المكتتبة      |            |           |           |           |           |           |           |         |         |                                  |           |               |           |            |            |

شركة التأمين العربية - الأردن المساهمة العامة المحدودة  
إيضاحات حول القوائم المالية  
٣١ كانون الأول ٢٠٢٤

**(٤١) تحليل الذمم المدينة**

| ٢٠٢٣      |               |                                  | ٢٠٢٤      |               |                                  |                |
|-----------|---------------|----------------------------------|-----------|---------------|----------------------------------|----------------|
| المجموع   | الذمم المدينة | مخصص الخسائر الائتمانية المتوقعة | المجموع   | الذمم المدينة | مخصص الخسائر الائتمانية المتوقعة |                |
| دينار     | دينار         | دينار                            | دينار     | دينار         | دينار                            |                |
| ١,٠٩٩,٠٩٨ | ٣٨,٧٦٦        | ١,١٣٧,٨٦٤                        | ١,٦٠٠,١٩٣ | ٣٤,٠١٢        | ١,٦٣٤,٢٠٥                        | المركبات       |
| ١٧٣,٦٢٨   | ٢,٥٩٧         | ١٧٦,٢٢٥                          | ٢٩٧,٥٤٥   | ٣,٦١٣         | ٣٠١,١٥٨                          | بحري           |
| ٩٥,٠٣١    | ٨,٥٤١         | ١٠٣,٥٧٢                          | ٢١٣,٧٩٧   | ١,٥٣٥         | ٢١٥,٣٣٢                          | هندسي          |
| ٣٠٨,٨٤٠   | ٥,٧٩٦         | ٣١٤,٦٣٦                          | ٣٥٨,٣٨٣   | ٦,٦٤١         | ٣٦٥,٠٢٤                          | الحريق         |
| ١١٩,٩١٥   | ٣,١٥٣         | ١٢٣,٠٦٨                          | ٢٠٤,١٦٩   | ١,٩٨٩         | ٢٠٦,١٥٨                          | الحوادث العامة |
| ٢٥٩,٦٧٦   | ٢,٠١٤         | ٢٦١,٦٩٠                          | ٨٥,٣٠٠    | ٤٨٥           | ٨٥,٧٨٥                           | حياة           |
| ٢,٠٨٨,٥٤١ | ٤٥,٣٦٣        | ٢,١٣٣,٩٠٤                        | ٢,٢٨٦,٢٤٧ | ٢٥,٣٦٢        | ٢,٣١١,٦٠٩                        | الطبي          |
| ٢٦,٧٣٠    | ٤٠٨           | ٢٧,١٣٨                           | ٣٤,٩١٨    | ٤٢٩           | ٣٥,٣٤٧                           | سفر            |
| ٤,١٧١,٤٥٩ | ١٠٦,٦٣٨       | ٤,٢٧٨,٠٩٧                        | ٥,٠٨٠,٥٥٢ | ٧٤,٠٦٦        | ٥,١٥٤,٦١٨                        | المجموع        |

**(٤٢) إدارة رأس المال**

تتمثل اهداف الشركة عند إدارة رأسمالها بما يلي:

- أ- الالتزام بنظام الحد الأدنى لرأسمال شركة التأمين الصادر بمقتضى قانون تنظيم أعمال التأمين، حيث يحدد الحد الأدنى لرأسمال الشركة القائمة قبل نفاذ أحكام القانون والمجازة وفقاً لأحكامه لممارسة أعمال التأمينات العامة بمختلف فروعها، مجمعة أو منفردة، بمبلغ أربعة ملايين دينار.
- ب- ضمان الاستمرارية للشركة، وبالتالي قدرة الشركة على تزويد المساهمين بعوائد مناسبة على رأس المال.
- ج- توفير العائد المناسب للمساهمين من خلال تسعير عقود التأمين بما يتناسب مع المخاطر المتعلقة بتلك العقود.
- د- الالتزام بتعليمات هيئة التأمين المتعلقة بهامش الملاءة.
- هـ- يوضح الجدول ادناه ملخص رأسمال الشركة المحتفظ به والحد الأدنى المطلوب لرأس المال:

| ٢٠٢٣      | ٢٠٢٤      |                   |
|-----------|-----------|-------------------|
| دينار     | دينار     |                   |
| ٨,٠٠٠,٠٠٠ | ٨,٠٠٠,٠٠٠ | رأس المال المدفوع |



شركة التأمين العربية - الأردن المساهمة العامة المحدودة  
إيضاحات حول القوائم المالية  
٣١ كانون الأول ٢٠٢٤

و- الجدول التالي يبين المبلغ الذي تعززه الشركة لرأس المال ونسبة هامش الملاءة كما في ٣١ كانون الأول ٢٠٢٤ و ٢٠٢٣:

| ٢٠٢٣       | ٢٠٢٤       |                                      |
|------------|------------|--------------------------------------|
| دينار      | دينار      |                                      |
|            |            | رأس المال الاساسي:                   |
| ٨,٠٠٠,٠٠٠  | ٨,٠٠٠,٠٠٠  | رأس المال المدفوع                    |
| ١,٤٩٤,٢١٢  | ١,٥٤٢,٢١٤  | الاحتياطي الاجباري                   |
| ١٧٤,٧١٧    | ١٧٤,٧١٧    | احتياطي اختياري                      |
| ٢,٠٧٥,٧٨٧  | ١,٦٧١,٨٦٢  | أرباح مدورة                          |
| ١١,٧٤٤,٧١٦ | ١١,٣٨٨,٧٩٣ | مجموع رأس المال الأساسي              |
|            |            | رأس المال الاضافي:                   |
| (٤٠١,٦٩١)  | (٤٠٢,٥٣٩)  | التغير المتراكم في القيمة العادلة    |
| ٤٨٢,٨٠٦    | ٥٢٢,٨٧٨    | الزيادة في قيمة الاستثمارات العقارية |
| ٨١,١١٥     | ١٢٠,٣٣٩    | مجموع رأس المال الاضافي              |
| ١١,٨٢٥,٨٣١ | ١١,٥٠٩,١٣٢ | مجموع رأس المال التنظيمي (أ)         |
| ٧,١٦٧,٦٧٦  | ٧,٩٧٨,٧٣٤  | مجموع رأس المال المطلوب (ب)          |
| %١٦٥       | %١٤٤       | هامش الملاءة (أ) / (ب)               |

برأي مجلس إدارة الشركة فإن رأس المال التنظيمي يتلائم وكافٍ مع حجم رأس المال وطبيعة المخاطر التي تتعرض لها الشركة.

### (٤٣) التزامات محتملة ممكن أن تطرأ

على الشركة بتاريخ القوائم المالية التزامات محتمل ان تطرأ تتمثل في كفالات بنكية بمبلغ ٥٢٨,٨٥٦ دينار كما في ٣١ كانون الأول ٢٠٢٤ بدون تأمينات نقدية. (٣١ كانون الأول ٢٠٢٣: ٢٩٩,٧٢٤).

**(٤٤) مستويات القيمة العادلة**

يحلل الجدول التالي الأدوات المالية المسجلة بالقيمة العادلة استناداً إلى طريقة التقييم، حيث يتم تعريف المستويات المختلفة على النحو التالي:

- المستوى (١): الأسعار المعلنة (غير المعدلة) لأصول أو التزامات متطابقة في أسواق نشطة؛
- المستوى (٢): معلومات غير السعر المعلن المتضمن في المستوى (١) الذي يتم رسده للأصل أو الالتزام، سواء بصورة مباشرة (مثل الأسعار) أو غير مباشرة (أي مشتقة من الأسعار)؛
- المستوى (٣): معلومات عن الأصل أو الالتزام لا تستند إلى تلك المرصودة من السوق (معلومات غير ظاهرة).

| المستوى (١)<br>دينار | المستوى (٢)<br>دينار | المستوى (٣)<br>دينار | الإجمالي<br>دينار |
|----------------------|----------------------|----------------------|-------------------|
| <b>-٢٠٢٤</b>         |                      |                      |                   |
| ٣,٥٦٥,٣٣٩            | -                    | -                    | ٣,٥٦٥,٣٣٩         |
| ٣,٢٠٩,٠٩٠            | -                    | -                    | ٣,٢٠٩,٠٩٠         |
| ٦,٧٧٤,٤٢٩            | -                    | -                    | ٦,٧٧٤,٤٢٩         |
| <b>-٢٠٢٣</b>         |                      |                      |                   |
| ٢,٥٦٢,١٠٦            | -                    | -                    | ٢,٥٦٢,١٠٦         |
| ٢,٩٧٢,٧٢٦            | -                    | -                    | ٢,٩٧٢,٧٢٦         |
| ٥,٥٣٤,٨٣٢            | -                    | -                    | ٥,٥٣٤,٨٣٢         |

**(٤٥) الاعتراف المتوقع في هامش الخدمة التعاقدية لنموذج القياس العام**

| ٢٠٢٤   |        |                      |         |
|--|--------|----------------------|---------|
| عقود إعادة التأمين                                   |        | عقود التأمين المصدرة |         |
| المجموع  | حياة   | المجموع              | حياة    |
| دينار  | دينار  | دينار                | دينار   |
| ٨,٣٠١  | ٨,٣٠١  | ٣٨,٠٢٢               | ٣٨,٠٢٢  |
| ٢٠,٩٤٠   | ٢٠,٩٤٠ | ٧٩,٩٩٣               | ٧٩,٩٩٣  |
| ٢٩,٢٤١   | ٢٩,٢٤١ | ١١٨,٠١٥              | ١١٨,٠١٥ |
| عدد السنوات المتوقعة للاعتراف بهامش الخدمة التعاقدية |        |                      |         |
| سنة  |        |                      |         |
| سنتان وأكثر  |        |                      |         |
| المجموع  |        |                      |         |
| <b>٢٠٢٣</b>  |        |                      |         |
| عقود إعادة التأمين                                   |        | عقود التأمين المصدرة |         |
| المجموع  | حياة   | المجموع              | حياة    |
| دينار  | دينار  | دينار                | دينار   |
| ١٠,١٤٣   | ١٠,١٤٣ | ٥٠,٣٩٢               | ٥٠,٣٩٢  |
| ٣٥,٥٣٧   | ٣٥,٥٣٧ | ٧٦,٨٣٧               | ٧٦,٨٣٧  |
| ٤٥,٦٨٠   | ٤٥,٦٨٠ | ١٢٧,٢٢٩              | ١٢٧,٢٢٩ |
| عدد السنوات المتوقعة للاعتراف بهامش الخدمة التعاقدية |        |                      |         |
| سنة  |        |                      |         |
| سنتان وأكثر  |        |                      |         |
| المجموع  |        |                      |         |

**(٤٦) اطفاء تكاليف الاستحواذ لموجودات عقود التأمين**

| ٢٠٢٤     |        |       |       |       |        |           |         | سنة     |
|----------|--------|-------|-------|-------|--------|-----------|---------|---------|
| المركبات | الحريق | سفر   | بحري  | طبي   | حياة   | فروع أخرى | المجموع |         |
| دينار    | دينار  | دينار | دينار | دينار | دينار  | دينار     | دينار   | سنتان   |
| -        | -      | -     | -     | -     | ١٦,٠٢١ | -         | ١٦,٠٢١  | المجموع |
| -        | -      | -     | -     | -     | ٣٣,٧٠٧ | -         | ٣٣,٧٠٧  |         |
| -        | -      | -     | -     | -     | ٤٩,٧٢٨ | -         | ٤٩,٧٢٨  |         |
| ٢٠٢٣     |        |       |       |       |        |           |         | سنة     |
| المركبات | الحريق | سفر   | بحري  | طبي   | حياة   | فروع أخرى | المجموع |         |
| دينار    | دينار  | دينار | دينار | دينار | دينار  | دينار     | دينار   | سنتان   |
| -        | -      | -     | -     | -     | ١٣,٦٧٤ | -         | ١٣,٦٧٤  | المجموع |
| -        | -      | -     | -     | -     | ٣٤,٥٢٣ | -         | ٣٤,٥٢٣  |         |
| -        | -      | -     | -     | -     | ٤٨,١٩٧ | -         | ٤٨,١٩٧  |         |

**(٤٧) معايير التقارير المالية الدولية والتفسيرات الجديدة والتعديلات الصادرة وغير النافذة بعد**

إن المعايير المالية الدولية والتفسيرات الجديدة والتعديلات الصادرة وغير النافذة حتى تاريخ القوائم المالية مبيّنة أدناه، وستقوم الشركة بتطبيق هذه التعديلات ابتداءً من تاريخ التطبيق الإلزامي:

**تعديلات على تصنيف وقياس الأدوات المالية – تعديلات على المعيار الدولي للتقارير المالية رقم (٩) والمعيار الدولي للتقارير المالية رقم (٧)**

أصدر مجلس معايير المحاسبة الدولية في ايار ٢٠٢٤ تعديلات على المعيار الدولي للتقارير المالية رقم (٩) والمعيار الدولي للتقارير المالية رقم ٧، تعديلات على تصنيف وقياس الأدوات المالية (التعديلات). تشمل التعديلات ما يلي:

- توضيح أن الالتزام المالي يتم إلغاؤه في "تاريخ التسوية" وتقديم خيار سياسة محاسبية (إذا تم استيفاء شروط محددة) لإلغاء الاعتراف بالالتزامات المالية التي تم تسويتها باستخدام نظام الدفع الإلكتروني قبل تاريخ التسوية.
- إرشادات إضافية حول كيفية تقييم التدفقات النقدية التعاقدية للأصول المالية التي تحتوي على ميزات ببنية واجتماعية وحوكمة الشركات وميزات مشابهة.
- توضيحات حول ما يشكل "ميزات غير قابلة للرجوع" وما هي خصائص الأدوات المرتبطة تعاقدياً.
- تقديم إفصاحات للأدوات المالية ذات الميزات المحتملة ومتطلبات إفصاح إضافية لأدوات حقوق الملكية المصنفة بالقيمة العادلة من خلال الدخل الشامل الآخر.

تسري التعديلات على الفترات المالية التي تبدأ في أو بعد ١ كانون الثاني ٢٠٢٦. يُسمح بالتطبيق المبكر، مع خيار التطبيق المبكر للتعديلات المتعلقة بتصنيف الموجودات المالية والإفصاحات ذات الصلة فقط.

تعمل الشركة على تحديد كافة آثار التعديلات على القوائم المالية الرئيسية والإيضاحات التابعة لها.

**العقود التي تشير إلى الكهرباء المعتمدة على الطبيعة – تعديلات على المعيار الدولي للتقارير المالية رقم (٩) والمعيار الدولي للتقارير المالية رقم (٧)**

أصدر مجلس معايير المحاسبة الدولية في كانون الأول ٢٠٢٤ تعديلات على المعيار الدولي للتقارير المالية رقم (٩) والمعيار الدولي للتقارير المالية رقم (٧)، العقود التي تشير إلى الكهرباء المعتمدة على الطبيعة، لمعالجة متطلبات المحاسبة والإفصاح للعقود التي تشير إلى الكهرباء المعتمدة على الطبيعة، مثل طاقة الرياح والطاقة الشمسية والطاقة الكهرومائية. تهدف هذه التعديلات إلى توفير إرشادات أوضح بشأن تصنيف وقياس والاعتراف بهذه العقود، التي تنسم بالتغير الطبيعي بسبب اعتمادها على الظروف الطبيعية. تسعى التعديلات إلى تحسين تماثل وقابلية البيانات المالية للمقارنة من خلال توضيح ما إذا كان يجب التعامل مع هذه العقود كأدوات مالية أو عقود تنفيذية وكيفية قياسها. بالإضافة إلى ذلك، تعزز التعديلات متطلبات الإفصاح لتوفير شفافية أكبر حول المخاطر والتأثيرات المالية المرتبطة بهذه العقود، مما يوفر للمستخدمين معلومات أكثر صلة وموثوقة. تدعم هذه المبادرة الانتقال العالمي إلى الطاقة المتجددة من خلال معالجة التحديات المحاسبية الفريدة التي تطرحها العقود المتعلقة بالكهرباء المعتمدة على الطبيعة.

تسري التعديلات على الفترات المالية التي تبدأ في أو بعد ١ كانون الثاني ٢٠٢٦. يُسمح بالتطبيق المبكر مع شرط الإفصاح عنه.

من غير المتوقع أن يكون للتعديلات تأثير جوهري على القوائم المالية للشركة.

**عدم قابلية العملة للتحويل – تعديلات على معيار المحاسبة الدولي رقم (٢١)**

أصدر مجلس معايير المحاسبة الدولية في آب ٢٠٢٣ تعديلات على المعيار الدولي للتقارير المالية رقم (٢١) "آثار التغيرات في أسعار الصرف الأجنبي" لتحديد كيفية تقييم المؤسسة فيما إذا كانت العملة قابلة للتحويل وكيفية تحديد سعر الصرف الفوري عندما تكون القابلية للتحويل معدومة. تتطلب التعديلات أيضاً الإفصاح عن المعلومات التي تمكن مستخدمي البيانات المالية من فهم كيفية تأثير، أو توقع تأثير عدم قابلية العملة للتحويل إلى العملة الأخرى على الأداء المالي والمركز المالي والتدفقات النقدية للمؤسسة.

ستكون التعديلات سارية المفعول للفترات المالية السنوية التي تبدأ في أو بعد ١ كانون الثاني ٢٠٢٥. يسمح بالتطبيق المبكر مع شرط الإفصاح عنه. عند تطبيق التعديلات، لا يمكن للمؤسسة إعادة عرض معلومات المقارنة.

من غير المتوقع أن يكون للتعديلات تأثير جوهري على القوائم المالية للشركة.

**المعيار الدولي للتقارير المالية رقم (١٨) - العرض والإفصاح في القوائم المالية**

أصدر مجلس معايير المحاسبة الدولية في نيسان ٢٠٢٤ المعيار الدولي للتقارير المالية رقم (١٨)، الذي يحل محل المعيار الدولي للتقارير المالية رقم ١ "عرض البيانات المالية". يقدم المعيار الدولي للتقارير المالية رقم (١٨) متطلبات جديدة للعرض داخل قائمة الدخل، بما في ذلك المجاميع الإجمالية والفرعية. علاوة على ذلك، يلزم المؤسسة بتصنيف جميع الإيرادات والمصروفات داخل قائمة الدخل إلى واحدة من خمس تصنيفات: التشغيلية، الاستثمارية، التمويلية، ضرائب الدخل، والعمليات المتوقفة، حيث إن التصنيفات الثلاث الأولى جديدة.

كما يتطلب الإفصاح عن مقاييس الأداء المحددة من قبل الإدارة، والمجاميع الفرعية للإيرادات والمصروفات، ويتضمن متطلبات جديدة لتجميع وتفصيل المعلومات المالية بناءً على "الأدوار" المحددة للقوائم المالية الرئيسية والملاحظات.

بالإضافة إلى ذلك، تم إجراء تعديلات على نطاق ضيق على المعيار الدولي للتقارير المالية رقم (٧) قائمة التدفقات النقدية، والتي تشمل تغيير نقطة البداية لتحديد التدفقات النقدية من العمليات تحت الطريقة غير المباشرة، من "الربح أو الخسارة" إلى "الربح أو الخسارة التشغيلي" وإلغاء حرية الاختيار حول تصنيف التدفقات النقدية من الأرباح والفوائد. تبعاً لذلك، هناك تعديلات على العديد من المعايير الأخرى.

يسري المعيار الدولي للتقارير المالية رقم (١٨) والتعديلات على المعايير الأخرى على فترات التقارير المالية التي تبدأ في أو بعد ١ كانون الثاني ٢٠٢٧. يسمح بالتطبيق المبكر مع شرط الإفصاح عنه. يتم تطبيق المعيار بأثر رجعي.

سيؤدي هذا المعيار إلى إعادة اظهار قائمة الدخل مع بعض المجاميع الجديدة المطلوبة بالإضافة إلى الإفصاح عن مقاييس الأداء المحددة من قبل الإدارة.

معيّار الدولي للتقارير المالية رقم (١٩) - الشركات التابعة بدون مسؤولية عامة: الإفصاحات  
أصدر مجلس معايير المحاسبة الدولية في أيار ٢٠٢٤ المعيار الدولي للتقارير المالية رقم (١٩)، الذي يسمح للمؤسسات المؤهلة  
باختيار تطبيق متطلبات الإفصاح المخفضة مع الاستمرار في تطبيق متطلبات الاعتراف والقياس والعرض في معايير المحاسبة  
الدولية الأخرى. لكي تكون مؤهلة، يجب أن تكون المؤسسة في نهاية الفترة المالية شركة تابعة كما هو معرف في المعيار الدولي  
للتقارير المالية رقم (١٠)، ولا يمكن أن تكون لديها مسؤولية عامة ويجب أن يكون لديها شركة أم (نهائية أو وسيطة) تقوم بإعداد  
قوائم مالية موحدة، متاحة للاستخدام العام، والتي تتوافق مع معايير المحاسبة الدولية.

يسري المعيار الدولي للتقارير المالية رقم (١٩) على فترات التقارير المالية التي تبدأ في أو بعد ١ كانون الثاني ٢٠٢٧، مع السماح  
بالتطبيق المبكر.

من غير المتوقع أن يكون لهذا المعيار أثر جوهري على القوائم المالية للشركة.