



الرقم : 2023/31/125

التاريخ : 2023/03/30

To: Jordan Securities Commission Amman Stock Exchange Date :30/03/2023 Subject: Annual Report for the fiscal year ended 31/12/2022	السادة هيئة الاوراق المالية السادة بورصة عمان التاريخ :- 2023/03/30 الموضوع : التقرير السنوي للسنة المنتهية في 2022/12/31
Attached the Annual Report of (Delta Insurance Co.) for the fiscal year ended at 31/12/2022 to be approved by Central Bank of Jordan.	مرفق طيه نسخة من التقرير السنوي (لشركة دلتا للتأمين) عن السنة المالية المنتهية في 2022/12/31 وهي خاضعة لموافقة البنك المركزي الاردني .
Kindly accept our high appreciation and respect Delta Insurance Co. Finance Manager/ Murad Haddad	وتفضلوا بقبول فائق الاحترام،،، شركة دلتا للتأمين المدير المالي / مراد حداد





التقرير السنوي ٢٠٢٢



حضرة صاحب الجلالة الملك
عبدالله الثاني ابن الحسين المعظم

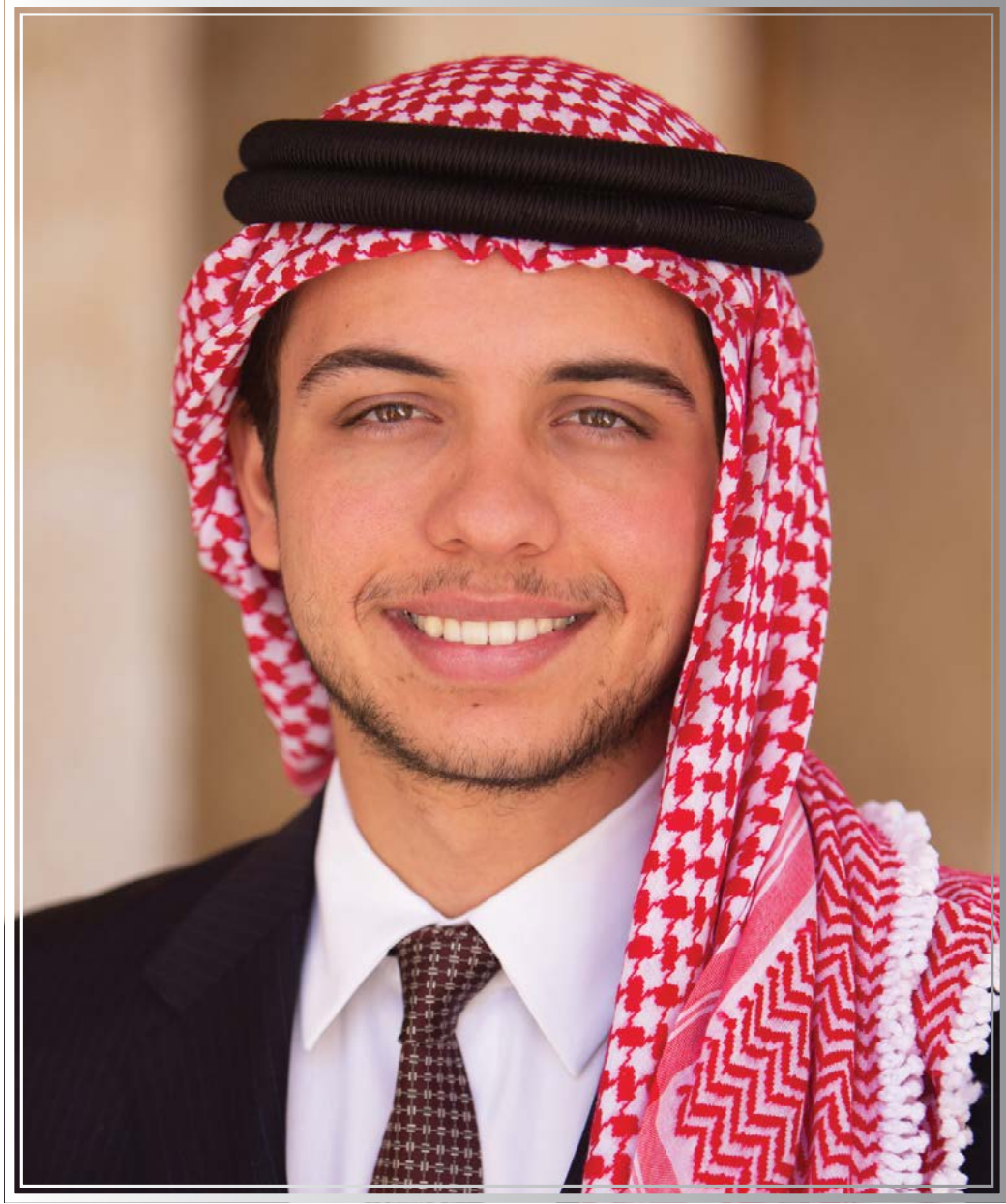

**حضرة صاحب السمو الملكي
الحسين ابن عبدالله الثاني ولي العهد**

المحتويات

أعضاء مجلس الإدارة	11
كلمة رئيس مجلس الإدارة	12
تقرير مجلس الإدارة	16
تقرير الحوكمة	33
تقرير مدقق الحسابات المستقل	39
القوائم المالية	44
إيضاحات حول القوائم المالية	58



تأمين السفر
رحلتك بأمان



تَفَاعَلْ بِالْفَدِّ Embrace Tomorrow

مجلس الإدارة

أعضاء مجلس الإدارة

أردني	رئيس مجلس الإدارة	السادة شركة الاستثمارات والصناعات المتكاملة ويمثلها السيد غسان إيليا قسطندي نقل	١-
لبناني	نائب رئيس مجلس الإدارة	السادة الشركة اللبنانية السويسرية للضمان ويمثلها السيدة نادين جورج رعد مكثف	٢-
أردني	عضو	السيد رجائي زكي بني نورسي	٣-
أردني	عضو	السيد باسم عصام حليم سلفيتي	٤-
أردني	عضو	السيد باسم فؤاد متري فراج	٥-
لبناني	عضو	السيد بيير ميشال ميشال فرعون	٦-
أردني	عضو	السيد نادر ميشيل موسى سنداحه	٧-
أردني	عضو	السيد جورج نقولا جورج ابو خضر	٨-
أردني	عضو	السيد رمزي زكي بني نورسي	٩-
أردني	عضو	الساده شركة ايليا نقل وأولاده ويمثلها السيد مروان إيليا قسطندي نقل	١٠-

كلمة رئيس مجلس الإدارة

حضرات السادة المساهمين الكرام،

يسعدني بالأصالة عن نفسي و بالنيابة عن زملائي أعضاء مجلس الإدارة أن أرحب بكم في إجتماع الهيئة العامة العادي السنوي رقم ٤٩ لشركتكم و أن أقدم لحضراتكم التقرير السنوي للشركة للعام ٢٠٢٢ و الذي يتضمن شرحاً وافياً عن أهم إنجازات الشركة و القوائم المالية و الخطة المستقبلية لها. كذلك يسرني ان أبعث اليكم أطيب التمنيات للعام الجديد راجيا من الله ان يكون عام خير و سلام على وطننا العزيز و على جميع المواطنين.

السادة المساهمين الكرام،

إن القوائم المالية التي بين أيديكم تشمل جميع البيانات المالية و المحاسبية للشركة و كذلك جميع متطلبات الإفصاح و قواعد الحاكمية المؤسسية حسب ما نصت عليه القوانين و الأنظمة و التعليمات النافذة في الأردن.

لقد حققت الشركة أهدافها الربحية خلال العام ٢٠٢٢ والتي تضمنت تحقيق نموًا في صافي الأرباح التي بلغت ٦٢١,٥٩٤ دينار مقارنة بمبلغ ١٤٠,١٢٥ دينار للعام ٢٠٢١ ، و هذا الارتفاع ناتج عن النمو في أرباح أعمال التأمين والتي ارتفعت من خسارة بلغت ٢٠٧ ألف دينار إلى ربح فني بلغ ٧٣٥ ألف دينار كما حققت الشركة نموًا في صافي حقوق الملكية والتي ارتفعت من ١٠,٤ مليون دينار في العام ٢٠٢١ إلى ١١ مليون دينار في العام ٢٠٢٢ .

كما أن نسبة هامش الملاءة المالية للشركة قد بلغت ١٩٢ ٪ وهذا يؤكد قدرة الشركة على تلبية وتسديد إلتزاماتها المستقبلية .

أما على صعيد أعمال التأمين فقد شهد العام ٢٢٢٢ نموًا في أقساط التأمين الإجمالية، حيث سجلت الشركة أعلى إنتاج منذ تأسيسها، حيث بلغ ٢٤,٧١١,٩٣٢ دينار مقارنة بمبلغ ١٨,٦٧٢,٣٤٦ دينار في العام ٢٠٢١ أي بنسبة نمو ٣٢ ٪ حيث كان النمو في كافة فروع التأمين ، حيث نمت أقساط التأمين البحري لتصل الى مبلغ ٨٧٩,٩٩٩ دينار مقارنة بمبلغ ٦٨٨,١٢٧ دينار لعام ٢٠٢١ أي بنسبة ارتفاع ٢٨ ٪ يليها النمو في أقساط التأمين الطبي لتصل الى مبلغ ٣,٧٢٧,٦٦٤ دينار مقارنة بمبلغ ٣,٨٠,١٦٨ دينار لعام ٢٠٢١ أي بنسبة ارتفاع ٢١ ٪ ، كما نمت أقساط التأمينات العامة بنسبة ٢٠ ٪ لتصل الى مبلغ ٤,٦٤,٩٣٨ دينار مقارنة بمبلغ ٣,٣٧٧,٧٩٧ دينار لعام ٢٠٢١ ، و أخيرا كان هنالك نمو أيضا في اقساط تأمين المركبات حيث بلغت ١٤,٤٠٠,٧٣ دينار مقارنة بمبلغ ١٠,٢٤١,٥٩٣ دينار لعام ٢٠٢١ بنسبة نمو ٤١ ٪.

اما فيما يتعلق بفرع التأمين على الحياة فقد قامت الشركة في عام ٢٠٢٢ بالإستمرار بالتركيز على تسويق و بيع البرامج الإستثمارية التي كانت قد طرحتها منذ عام ٢٠١٧، حيث نمت اقساط الفرع بنسبة ٢٨ ٪ لتصل الى ١,٦٣٩,٢٥٧ دينار.

أما من جهة التعويضات، فقد بلغت قيمة التعويضات المدفوعة لجميع فروع التأمين مبلغ ١٥,٦٦٧,٤٩٤ دينار أردني خلال العام ٢٠٢٢ مقابل مبلغ ١٣,٧٧٥,٢٧١ دينار لعام ٢٠٢١ أي بنسبة زيادة بلغت ١٤ ٪ و كانت حصة فرع تأمين المركبات من التعويضات هي الأكبر في الارتفاع حيث بلغت خلال العام ٢٠٢٢ مبلغ ٩,١٨٢,٣١٩ دينار مقارنة بمبلغ ٨,٢٢١,٦٨٤ دينار خلال العام ٢٠٢١ أي بنسبة زيادة بلغت ١٢ ٪ .

كما قامت الشركة خلال العام ٢٠٢٢ بشراء نظام (IRIS) الخاص بتطبيق المعيار المحاسبي الدولي رقم ١٧ (IFRS - 17) ، اضافة الى العمل على الاستجابة والالتزام بالتعليمات الجديدة الصادرة عن البنك المركزي الاردني .

إن الخطة المستقبلية لشركتكم للعام ٢٠٢٣ ستركز على ما يلي:

- التفوق في أنظمة العمل و التحول الرقمي لكافة إجراءات أعمال الشركة من خلال الإستخدام المكثف لتكنولوجيا المعلومات و التطبيقات الذكية
- التركيز على العملاء من خلال فريق عمل مختص بإدارة العلاقات التجارية مع العملاء و إستخدام تطبيقات ترفع من مستوى الخدمات المقدمة
- رفع الإستثمار في مجال الموارد البشرية و إمكانيات الكوادر المتخصصة و غرس مبادئ بيئة العمل الداعمة
- السعي دوماً لتحقيق النمو المربح من خلال تطوير قنوات البيع

و في الختام يسرني أن أغتنم هذه المناسبة لتقديم خالص الشكر و الإمتنان الى عملائنا و شركائنا الكرام على ثقتهم الدائمة بنا و بالشكر الخاص لكافة موظفي الشركة على ما يبذلونه من جهد و تفان في خدمة الشركة ملتزمين بأعلى درجات المهنية و النزاهة. كما و أخص بالشكر الزملاء أعضاء مجلس الإدارة على تفانيهم في أداء مهامهم و بذل الجهود من أجل الإستمرار في تطوير أعمال الشركة و نجاحها، مؤكداً للجميع حرصنا الدائم على المضي قدماً في مسيرة النجاح و الإنجاز في وطننا الحبيب تحت ظل حضرة صاحب الجلالة الملك عبدالله الثاني بن الحسين راعي بناء الدولة الأردنية الحديثة حفظه الله و رعاه.

غسان إيليا نقل

رئيس مجلس الإدارة



ان الجداول التالية تبين تطور انتاج وتعويضات الشركة للسنوات الخمسة الاخيرة

تطور اقساط التأمين لكافة فروع التأمين خلال الخمسة سنوات الاخيرة

٢٠٢٢	٢٠٢١	٢٠٢٠	٢٠١٩	٢٠١٨	
(دينار أردني)	(دينار أردني)	(دينار أردني)	(دينار أردني)	(دينار أردني)	
١٤,٤٠٠,٠٧٣	١٠,٢٤١,٥٩٣	٩,٩٨٠,٩٦٦	١٠,٩١٢,١٩٥	٩,٢٦٤,٠٥٤	المركبات
٨٧٩,٩٩٩	٦٨٨,١٢٧	٦٢٢,٩١١	٦٢٦,٦٨٢	٣٧٤,٥١٠	البحري و النقل
٣,٤٠٦,٢٨٩	٣,٠٥٣,٤٣١	٣,١٨٣,٢٣٠	٢,٧٧٨,٧٩٣	٢,٢٠٧,٧١٧	الحريق والأضرار الاخرى للممتلكات
٣,٧٢٧,٦٦٤	٣,٠٨٠,١٦٨	٢,٨٣٦,٨٦٤	٢,٣٧١,٨٧٢	١,٧٠٠,٢١٢	الطبي
٢٣١,٦١٦	١٨٤,٥٨٨	١٦٧,٠٤٤	٤٠٨,٠٥٨	٢٢٤,٧٣٢	المسؤولية
٢٢٠,٨١٦	١٣٩,١٧٤	(٢١٦,١١٠)	٢٦٤,٤٤٠	٦٧٤,٥٦٧	تأمينات أخرى
٢٠٦,٢١٧	٦٠٤	٦٤,٢٧٩	٧٥,٨٦٦	٨١,٥٥٨	تأمين الائتمان
١,٦٣٩,٢٥٧	١,٢٨٤,٦٦١	١,١٤٩,٥٢٠	٨٧٧,٠٦١	٥٧٩,٥٧٤	تأمين الحياة
٢٤,٧١١,٩٣٢	١٨,٦٧٢,٣٤٦	١٧,٧٨٨,٧٠٤	١٨,٣١٤,٩٦٧	١٥,١٠٦,٩٢٤	المجموع

تطور التعويضات لكافة فروع التأمين خلال الخمسة سنوات الاخيرة

٢٠٢٢	٢٠٢١	٢٠٢٠	٢٠١٩	٢٠١٨	
(دينار أردني)	(دينار أردني)	(دينار أردني)	(دينار أردني)	(دينار أردني)	
١٠,٨٢٤,٧٢٣	٩,٦٥٣,٢٩	٨,٤٦٥,٧٨٧	١٠,٠٠٠,١٠٧	٨,٤٨٤,٤١١	المركبات
٩١,٠٠٣	١٢٥,٥٣٩	١٧٢,٨٣٧	٧٩,٤٦٢	١٥٣,٢٩٩	البحري و النقل
٤٠٨,٦٠٣	٣٨٢,٤٣٧	٣٤١,٦٧٧	٣٨١,٠٦٤	٧٠١,٩٨٦	الحريق والأضرار الاخرى للممتلكات
٣,٤١٠,٨٧١	٢,٦٨٧,٢٧٣	٢,٦٤٠,٨٥٨	١,٩٦٨,٧٨٠	١,٦٣٨,٢٥٤	الطبي
٤٩,٠١٤	٢٨,٥٥٧	١١١,٢٥٠	٣٠,٣٠٨	١٨٧,٠٢٢	المسؤولية
٢٣,٦٧٣	٥,٤٩٣	٣,٢٠٤	٧,٠٧٥	١٦,٨٧٦	تأمينات أخرى
٤٥٣,٩٣٠	٥٤٩,٩٧٢	٤٥٤,٤٢٧	٦٤٧,١٤٩	١,٠٠٥,٧٣٨	تأمين الائتمان
٤٠٥,٦٧٧	٣٤٢,٧٠٩	١٠٨,١٨٧	٥٦,٣٣٠	١١,٧٣٤	تأمين الحياة
١٥,٦٦٧,٤٩٤	١٣,٧٧٥,٢٧١	١٢,٢٩٨,٢٢٧	١٣,١٧٠,٢٧٥	١٢,١١٩,٣٢٠	المجموع

جدول أعمال الهيئة العامة ومقترحات مجلس الإدارة

١. قراءة وقائع الجلسة السابقة لاجتماع الهيئة العامة العادي السابق .
٢. مناقشة تقرير مجلس الإدارة عن اعمال الشركة عن السنة المالية ٢٠٢٢ والخطة المستقبلية للشركة والمصادقة عليها .
٣. سماع تقرير مدققي حسابات الشركة عن القوائم المالية للسنة المالية ٢٠٢٢ .
٤. مناقشة قائمة المركز المالي وقائمة الدخل للشركة للسنة المالية المنتهية في ٢٠٢٢/١٢/٣١ واقرارهما .
٥. ابراء ذمة أعضاء مجلس الإدارة عن السنة المالية ٢٠٢٢ .
٦. انتخاب مدققي حسابات الشركة للسنة المالية ٢٠٢٣ وتحديد اتعابهم .
٧. انتخاب أعضاء مجلس إدارة الشركة.
٨. أية أمور أخرى تقترح الهيئة العامة ادراجها في جدول الاعمال مما يدخل في نطاق الاجتماع العادي للهيئة العامة على ان يقترن ادراج هذا الاقتراح بموافقة عدد من المساهمين يمثلون ما لا يقل عن ١٠ ٪ من الاسهم الممثلة في الاجتماع .



تأمين الحياة
حياتك بأمان



تَفَاعَلْ بِالْفَدِّ Embrace Tomorrow

تقرير مجلس الإدارة

تقرير مجلس الإدارة عن أعمال الشركة للسنة المنتهية في ٣١ كانون الأول ٢٠٢٢

١ نشاط الشركة الرئيسي و أماكنها الجغرافية و عدد الموظفين و حجم الاستثمار الرأسمالي:

أ- نشاط الشركة الرئيسي:

تمارس الشركة كافة أنواع التأمينات العامة من تأمين المركبات، التأمين البحري والنقل، الحريق والأضرار الأخرى للممتلكات، التأمينات الهندسية، تأمين المساعدة، التأمين الطبي، تأمين المسؤولية، تأمين الحوادث الشخصية وتأمين الحياة وتأمين الائتمان.

ب- أماكن فروع الشركة الجغرافية وعدد الموظفين في كل منها:

مكاتب الإدارة : - للشركة مكتب رئيسي في عمان ويقع في منطقة الدوار الثالث جبل عمان عمارة دلتا للتأمين - شارع الشريف حسين بن علي
- بلغ عدد الموظفين في المكتب الرئيسي (١١٤) موظفاً.
فرع ماركا : - للشركة فرع يقع في منطقة إدارة الترخيص في ماركا و عدد الموظفين (١).

ج- حجم الاستثمار الرأسمالي :

بلغ حجم الاستثمار الرأسمالي للشركة كما في ٢٠٢٢/١٢/٣١ مبلغ وقدره ٥,٨٨٧,٣٣٩ دينار أردني.

٢ لا يوجد شركات تابعة للشركة.

٣ أسماء أعضاء مجلس الإدارة وأسماء أشخاص الإدارة العليا ذوي السلطة التنفيذية ونبذة تعريفية عن كل منهم:

أ- أسماء أعضاء مجلس الإدارة ونبذة تعريفية عن كل منهم:

الإسم:	السيد غسان إيليا قسطندي نقل / ممثلاً عن شركة الإستثمارات والصناعات المتكاملة
المنصب:	رئيس مجلس الإدارة
تاريخ العضوية:	٢٠١٦/٦/٢٥
تاريخ الميلاد:	١٩٦٣/٠٧/٣
الشهادة العلمية:	بكالوريوس في الهندسة الصناعية و شهادة ماجستير في إدارة الأعمال من جامعة Purdue University / الولايات المتحدة الأمريكية.
سنة التخرج:	١٩٨٥
الخبرات العملية:	<ul style="list-style-type: none"> - رئيس مجلس إدارة مجموعة فاين القابضة. - نائب رئيس هيئة المديرين لمجموعة شركات نقل. - رئيس مجلس أمناء مؤسسة ولي العهد. - عضو مجلس إدارة البنك المركزي الأردني. - عضو المجلس الوطني للتنافسية والابتكار. - عضو المجلس الاستشاري للاقتصادي لجلالة الملك عبدالله الثاني بن الحسين. - رئيس محور دعم التشغيل و التدريب المهني في الأجندة الوطنية. - عضو منتدى الإستراتيجيات الأردني. - عضو المجلس الاستشاري لتفعيل الشراكة بين القطاع العام والخاص (عضو سابق). - عضو مجلس التعليم العالي (عضو سابق). - رئيس هيئة مديرين الشركة المتكاملة لتجارة السيارات. - رئيس هيئة مديرين شركة نقل للهندسة والتعهدات. - رئيس هيئة مديرين الشركة المتميزة للطباعة. - رئيس هيئة مديرين شركة النسيم التجارية. - عضو جمعية رجال الأعمال الأردنيين. - عضو نقابة المهندسين. - رئيس مجلس إدارة شركة دلتا للتأمين. - رئيس مجلس إدارة الشركة العالمية الحديثة لصناعة الزيوت النباتية.

الإسم : السيدة نادين جورج رعد مكتف / ممثلاً عن الشركة اللبنانية السويسرية للضمان

المنصب:	نائب رئيس مجلس الإدارة
تاريخ العضوية:	٢٠١٩/٠٧/١٥
تاريخ الميلاد:	١٩٦٣/٤٠/١٦
الشهادة العلمية:	دبلوم دراسات عليا في الهندسة من معهد الهندسة العالي في بيروت - جامعة القديس يوسف.
الخبرات العملية:	<ul style="list-style-type: none"> - مدير عام تأمينات الحياة شركة ليبانو سويس للتأمين (تابعة لمجموعة فرعون) في لبنان. - عضو مجلس إدارة شركة ليبانو سويس تكافل في جمهورية مصر العربية. - مستشارة رئيس مجلس إدارة مجموعة فرعون - لبنان.

الإسم: السيد رجائي زكي بني نورسي

المنصب:	عضو مجلس الإدارة / المدير العام
تاريخ العضوية:	٢٠١٦/٠٤/٢٥
تاريخ الميلاد:	١٩٨٤/٠٨/١٢
الشهادة العلمية:	بكالوريوس ادارة الاعمال/ جامعة إكزيفير - سينسيناتي - الولايات المتحدة, Xavier university - Cincinnati, OH, US, شهادة Chartered Insurance Professional من معهد التأمين الكندي عام ٢٠٠٨, شهادة إدارة المخاطر من معهد إدارة المخاطر و التأمين في نيويورك عام ٢٠٠٩.
سنة التخرج:	٢٠٠٦
الخبرات العملية:	<ul style="list-style-type: none"> - تموز ٢٠١٩ و لغاية الآن المدير العام - دلتا للتأمين. - ٢٠١٦ - ٢٠١٩ نائب المدير العام - دلتا للتأمين. - ٢٠٠٩ - ٢٠١٦ مدير مخاطر - دلتا للتأمين. - ٢٠٠٧ - ٢٠٠٩ شركة إيون (Canada - AON) كوسيط و مستشار تأمين و مخاطر.

الإسم: السيد باسم عصام سليم سلفيتي

المنصب: عضو مجلس إدارة

تاريخ العضوية: ٢٠١٧/٠٦/١٨

تاريخ الميلاد: ١٩٧٢/٠٤/٢٩

الشهادة العلمية: حاصل على شهادة الماجستير في المالية و التخطيط الإستراتيجي للشركات من جامعة كولومبيا في الولايات المتحدة الأمريكية عام ٢٠٠٠. و شهادة البكالوريوس في الهندسة الكهربائية من جامعة براون في الولايات المتحدة الأمريكية عام ١٩٩٣ سنة التخرج:

الخبرات العملية:

- عضو مجلس إدارة في بنك الإتحاد.
- عضو مجلس إدارة في بنك صفوة الإسلامي.
- رئيس مجلس الأمناء - جامعة الحسين التقنية.
- الشريك العام و المدير المشارك في Hummingbird Ventures London - UK ٢٠١٣ - ٢٠١٧.
- رئيس الوحدة البنكية الإستثمارية / التكنولوجيا الأوروبية Parella Weinberg Partners , London - UK ٢٠٠٦ - ٢٠١٣.
- مدير تنفيذي للوحدة البنكية الإستثمارية التكنولوجية Morgan Stanley & Co. London - UK ٢٠٠٠ - ٢٠٠٦.

الإسم: السيد باسم فؤاد متري فزاج

المنصب: عضو مجلس إدارة

تاريخ العضوية: ٢٠١٦/٠٦/٢٥

تاريخ الميلاد: ١٩٥٨/١١/٢٥

الشهادة العلمية: شهادة بكالوريوس في الهندسة عام ١٩٨١ من جامعة Sussex / بريطانيا و حاصل أيضا على شهادة ماجستير في إدارة الأعمال عام ١٩٨٧ من جامعة كرانفيلد للإدارة في إنجلترا و أنهى دورة للقيادة التنفيذية عام ٢٠١٨ في جامعة هارفارد في الولايات المتحدة الأمريكية.

سنة التخرج: ١٩٨٧

الخبرات العملية:

- رئيس مجلس إدارة المجموعة الفنية العربية.
- رئيس مجلس إدارة شركة الوثبة للإستثمار.
- رئيس مجلس إدارة شركة الأفكار الذكية للإنارة.
- نائب رئيس مجلس إدارة مصانع المستقبل للأنابيب البلاستيكية.
- نائب رئيس مجلس إدارة التجمع العربي التكنولوجي في فلسطين.
- عضو مجلس إدارة الشركة العالمية الحديثة لصناعة الزيوت النباتية.
- عضو مجلس أمناء في كل من: الجمعية العلمية الملكية، الجمعية الأردنية للطاقة المتجددة، المدرسة الأمريكية الحديثة و صندوق دعم البحث العلمي و التطوير في الصناعة.

الإسم: السيد بيير ميشال ميشال فرعون

المنصب: عضو مجلس إدارة

تاريخ العضوية: ٢٠١٦/٠٦/٢٥

تاريخ الميلاد: ١٩٨٩/٠٦/٠٦

الشهادة العلمية: ماجستير في إدارة الأعمال من جامعة INSEAD في فرنسا.

سنة التخرج: ٢٠١٧

الخبرات العملية:

- مدير عام - الشركة اللبنانية السويسرية للضمان.
- عضو مجلس إدارة وعضو منتدب - الشركة اللبنانية السويسرية للضمان.
- عضو مجلس إدارة - ليبانو سويس تكافل في جمهورية مصر العربية.

الإسم: السيد نادر ميشيل موسى سنداحه

المنصب: عضو مجلس إدارة

تاريخ العضوية: ٢٠١٦/٠٦/٢٥

تاريخ الميلاد: ١٩٦١/١٢/١٤

الشهادة العلمية: شهادة الماجستير في الهندسة الانشائية من جامعة كاليفورنيا لونغ بيتش في الولايات المتحدة الأمريكية.

سنة التخرج: ١٩٨٤

الخبرات العملية:

- مدير عام الشركة العالمية الحديثة لصناعة الزيوت النباتية م.ع.م.
- عضو مجلس إدارة الشركة العالمية الحديثة لصناعة الزيوت النباتية م.ع.م.
- شغل عدة مناصب إدارية عليا مع شركات إقليمية وعالمية.

الإسم: السيد جورج نقولا جورج أبو خضر

المنصب: عضو مجلس إدارة

تاريخ العضوية: ٢٠١٦/٠٤/٢٥

تاريخ الميلاد: ١٩٣٩/٠١/٠١

الشهادة العلمية: شهادة البكالوريوس في إدارة الأعمال من الجامعة الأمريكية في بيروت.

سنة التخرج: ١٩٦٠

الخبرات العملية:

- رئيس مجلس إدارة مجموعة شركات أبو خضر و المختصة في مجال توزيع و خدمة كل ما يتعلق بالسيارات.
- رئيس مجلس إدارة الشركة المتكاملة للتأجير التمويلي.
- عضو مجلس إدارة في المجموعة العربية للمنتوجات الكيماوية.
- القنصل الفخري لدولة كوستاريكا.

الإسم: السيد رمزي زكي بني نورسي

المنصب: عضو مجلس إدارة

تاريخ العضوية: ٢٠٢٠/٠٦/٢٤

تاريخ الميلاد: ١٩٣٩/٠٢/٠٧

الشهادة العلمية: شهادة البكالوريوس في التجارة تخصص الإقتصاد من جامعة مكجيل في كندا في العام ٢٠٠٧ و بكالوريوس قانون من جامعة بريستول في المملكة المتحدة في العام ٢٠١٠.

سنة التخرج: ٢٠١٠

الخبرات العملية:

- عضو في نقابة المحامين الأردنيين منذ العام ٢٠١٣
- عضو في نقابة المحامين في إنجلترا و ويلز منذ العام ٢٠١٤.
- مختص في شؤون الشركات و يعمل لدى مكتب مجموعة السند للقانون بالتعاون مع إيفرشيدس سذرلاند.

الإسم: السيد مروان إيليا قسطندي نقل

المنصب: عضو مجلس إدارة

تاريخ العضوية: ٢٠٢٠/٠٦/٢٤

تاريخ الميلاد: ١٩٦٧/٠٣/١٣

الشهادة العلمية: شهادة البكالوريوس في إدارة الأعمال من جامعة Marymount University في الولايات المتحدة الأمريكية.

سنة التخرج: ١٩٨٩

الخبرات العملية:

- رئيس مجلس إدارة شركة الشرق الاوسط للكابلات المتخصصة / مسك الاردن ذ.م.ع.
- مجموعة نقل.
- شركة فاين القابضة.
- عضو مجلس إدارة الشركة العالمية الحديثة لصناعة الزيوت النباتية م.ع.م.
- الشركة المتميزة للطباعة ذ.م.م.
- شركة النسيم التجارية ذ.م.م.
- شركة نقل للهندسة.
- شركة نقل للسيارات.
- الشركة المتكاملة لتجارة السيارات.
- شركة مصانع مواد التعبئة والتغليف ذ.م.م.
- شركة المصادر للاستثمار ذ.م.م.
- الشركة المعاصرة للنقل.
- عضو في جمعية رجال الاعمال الاردنيين و نادي السيارات الملكي الاردني.

ب - أسماء ورتب أشخاص الادارة العليا ذوي السلطة التنفيذية ونبذة تعريفية عن كل منهم:

الإسم : رجائي زكي بني نورسي

المنصب : المدير العام

تم ذكر النبذة التعريفية ضمن بند أسماء أعضاء مجلس الإدارة

الإسم : لينا فايز محمد الجيرويشي

المنصب : مساعد المدير العام لدائرة الصحي

تاريخ التعيين : ٢٠١٩/١٠/٧

تاريخ الميلاد : ١٩٧٥/٠٣/١٥

الشهادة العلمية : بكالوريوس صيدلة - الجامعة الاردنية

سنة التخرج : ١٩٩٨

الخبرات العملية : ٢٠١٩ - لغاية الان مساعد المدير العام لشؤون التأمين الطبي - شركة دلتا للتأمين

٢٠١٢ - ٢٠١٩ - مدير تنفيذي - التأمين الطبي والحياة - شركة الأردن الدولية

٢٠٠٧ - ٢٠١١ - مدير - دائرة التأمين الطبي - الشرق العربي للتأمين

الإسم : مراد يعقوب سليمان حداد

المنصب : المدير المالي

تاريخ التعيين : ٢٠٢١/١٠/٣

تاريخ الميلاد : ١٩٧٨/٠٩/١٠

الشهادة العلمية : بكالوريوس محاسبة من جامعة الزيتونة الاردنية

سنة التخرج : ٢٠٠٠

الخبرات العملية : ٢٠٢١ لغاية الان مدير الدائرة المالية - دلتا للتأمين

٢٠٠٤ - ٢٠٢٠ مدير الدائرة المالية في شركة الاردن الدولية للتأمين

٢٠٠٢ - ٢٠٠٤ محاسب - ميتلايف

الإسم : جومانا خليل مصباح الزغلي

المنصب : المدير الفني لدائرة تأمين الحياة

تاريخ التعيين : ٢٠١٦/٠٦/١٢

تاريخ الميلاد : ١٩٧٥/١٠/١٠

الشهادة العلمية : بكالوريوس إقتصاد و علوم إدارية - جامعة اليرموك

سنة التخرج : ١٩٩٨

الخبرات العملية : ٢٠١٦ لغاية الان المدير الفني لدائرة تأمين الحياة - دلتا للتأمين

٢٠٠٨ - ٢٠١٦ رئيس قسم الانتاج في دائرة الحياة و الصحي الفردي - النسر العربي للتأمين

١٩٩٩ - ٢٠٠٨ موظف رئيسي اكتتاب جماعي في دائرة الحياة و الصحي - النسر العربي للتأمين

الإسم : **هند بسام إميل الغوري**
المنصب : مدير دائرة تنسيق حوادث المركبات
تاريخ التعيين : ١٩٩٨/٠٢/٠١
تاريخ الميلاد : ١٩٧٥/١١/٠١
الشهادة العلمية : بكالوريوس إقتصاد – الجامعة الاردنية
سنة التخرج : ١٩٩٧
الخبرات العملية: ٢٠١٧ لغاية الان مدير دائرة تنسيق حوادث المركبات – دلتا للتأمين
 ٢٠١٤ – ٢٠١٧ رئيس قسم تنسيق شؤون حوادث المركبات – دلتا للتأمين
 ٢٠١٢ – ٢٠١٤ مساعد مدير دائرة حوادث المركبات – دلتا للتأمين
 ٢٠٠٩ – ٢٠١٢ موظف رئيسي في دائرة حوادث المركبات – دلتا للتأمين
 ٢٠٠٢ – ٢٠٠٩ موظف في دائرة حوادث المركبات – دلتا للتأمين
 ١٩٩٨ – ٢٠٠٢ موظف في دائرة إنتاج المركبات – دلتا للتأمين

الإسم : **فارس عامر جورج النمري**
المنصب : مدير دائرة حوادث المركبات
تاريخ التعيين : ٢٠٠٤/٧/١١
تاريخ الميلاد : ١٩٨٣/٠٥/١٩
الشهادة العلمية : دبلوم علوم مالية و مصرفية
سنة التخرج : ٢٠٠٤
الخبرات العملية: ٢٠١٧ لغاية الان مدير دائرة حوادث المركبات – دلتا للتأمين
 ٢٠١٥ – ٢٠١٧ رئيس قسم حوادث المركبات – دلتا للتأمين
 ٢٠١٤ – ٢٠١٥ مساعد رئيس قسم دائرة تنسيق حوادث المركبات
 ٢٠٠٧ – ٢٠١٤ موظف رئيسي في دائرة تنسيق شؤون حوادث المركبات
 ٢٠٠٥ – ٢٠٠٧ موظف في دائرة حوادث المركبات
 ٢٠٠٤ – ٢٠٠٥ موظف في دائرة إنتاج المركبات

الإسم : **فادي الياس فوتي جدعون**
المنصب : مدير دائرة التأمين البحري
تاريخ التعيين : ٢٠٠٥/١٠/٠٣
تاريخ الميلاد : ١٩٧٦/٠٩/٠٦
الشهادة العلمية : بكالوريوس اقتصاد
سنة التخرج : ١٩٩٨
الخبرات العملية: ٢٠١٤ لغاية الان مدير دائرة التأمين البحري – دلتا للتأمين
 ٢٠١٢ – ٢٠١٤ رئيس قسم دائرة التأمين البحري – دلتا للتأمين
 ٢٠٠٨ – ٢٠١٢ مدير فرع اربد – دلتا للتأمين
 ٢٠٠٥ – ٢٠٠٨ موظف دائرة التأمين البحري و تأمين المساعدة – دلتا للتأمين
 ٢٠٠٢ – ٢٠٠٥ موظف فندق لا رويال
 ١٩٩٨ – ٢٠٠٢ مدير حجوزات شركة النخبة للسياحة والسفر

الإسم : **زيد جميل حسين سعادة**
المنصب : مدير دائرة مبيعات تأمين الحياة
تاريخ التعيين : ٢٠١٧/٠٦/١٨
تاريخ الميلاد : ١٩٨١/١٠/٠٤
الشهادة العلمية : ماجستير إدارة الأعمال – عام ٢٠٠٥ – جامعة نيويورك للتكنولوجيا – عمان
 بكالوريوس علوم مالية و مصرفية – عام ٢٠٠٣ – جامعة عمان الاهلية
سنة التخرج : ٢٠٠٣
الخبرات العملية: ٢٠١٧ لغاية الان مدير دائرة مبيعات تأمين الحياة – دلتا للتأمين
 ٢٠٠٦ – ٢٠١٧ مدير وحدة في دائرة قنوات التجزئة – النسر العربي للتأمين
 ٢٠٠٤ – ٢٠٠٦ مشرف مبيعات – شركة هايدلبرج

الإسم : **سعد علي محمد المصري**
المنصب : مدير المشاريع الاستراتيجية
تاريخ التعيين : ٢٠١٩/٠٥/٠٥
تاريخ الميلاد : ١٩٩٢/٠٣/٠٧
الشهادة العلمية : حاصل على شهادة الماجستير في إدارة سلسلة التوريد والعمليات من جامعة نوتنجهام في المملكة المتحدة عام ٢٠١٤ وشهادة البكالوريوس في الهندسة الصناعية من جامعة نوتنجهام عام ٢٠١٣.
سنة التخرج : ٢٠١٣
الخبرات العملية: ٢٠١٩ – لغاية الان – مدير المشاريع الاستراتيجية – دلتا للتأمين
 – ٢٠١٥ – نيسان ٢٠١٩ تنفيذي أول تمييز مؤسسي – هيئة كهرباء ومياه دبي – الامارات العربية المتحدة

الإسم : **محمد سالم علي أبو عساف**
المنصب : مديرة دائرة الحريق والحوادث العامة
تاريخ التعيين : ٢٠٢٢/٠٢/٠١
تاريخ الميلاد : ١٩٧٦/٠٩/٠٦
الشهادة العلمية : البكالوريوس في نظم المعلومات الحاسوبية / جامعة الزيتونة
سنة التخرج : ٢٠٠٧
الخبرات العملية: ٢٠٠٧ الى ٢٠١١ شركة دبي للتأمين
 ٢٠١٢ الى ٢٠١٥ مدير دائرة الحريق والحوادث العامة شركة النسر العربي للتأمين
 ٢٠١٥ الى ٢٠١٩ رئيس قسم التأمينات العامة في وسطاء تأمين لوكتون – فرع الاردن
 ٢٠١٩ الى ٢٠٢٢

الإسم : **يزن فايز عبد القادر العقرباوي**
المنصب: مدير دائرة القنوات غير المباشرة
تاريخ التعيين: ٢٠١٩/٠٥/٠٥
تاريخ الميلاد: ١٩٨٤/٧/١٥
الشهادة العلمية: دبلوم في صيانة الطائرات – أكاديمية الشرق الأوسط لعلوم الطيران
سنة التخرج: ٢٠٠٦
الخبرات العملية: ٢٠٢٠ لغاية الآن – مدير دائرة القنوات غير المباشرة، أمين سر مجلس الإدارة، وضابط حوكمة الشركة – دلتا للتأمين
 ٢٠١٩ – ٢٠٢٠ رئيس قسم – القنوات غير المباشرة – دلتا للتأمين
 ٢٠١٩ – ٢٠١٤ رئيس قسم تحليل و دعم الأعمال – شركة المتوسط و الخليج للتأمين
 ٢٠١٣ – ٢٠١٤ مدير دائرة خدمة العملاء و الأعمال غير المباشرة – المجموعة العربية الأردنية للتأمين
 ٢٠١٢ – ٢٠١٣ رئيس قسم تطوير الأعمال – الشركة الأردنية الإماراتية للتأمين
 ٢٠١١ – ٢٠١٢ مساعد مدير دائرة خدمة العملاء – العربية الألمانية للتأمين
 ٢٠٠٨ – ٢٠١١ مدير العمليات – شركة فرحات لوسطاء التأمين
 ٢٠٠٧ – ٢٠٠٨ ضابط دائرة خدمة العملاء – الشرق العربي للتأمين

الإسم : **أحمد نبيل أسعد المرزعة**
المنصب: مدير دائرة مبيعات التامينات العامة
تاريخ التعيين: ٢٠٢٢/٠٢/٠٦
تاريخ الميلاد: ١٩٨٤/١٠/٢٥
الشهادة العلمية: علوم مالية ومصرفية – الجامعة الهاشمية
سنة التخرج : ٢٠٠٥
الخبرات العملية: ٢٠٢٢ لغاية الآن – مدير دائرة مبيعات التامينات العامة – دلتا للتأمين
 ٢٠٢١ – ٢٠٢٢ مدير عام – شركة المدى الواسع لوساطة التأمين
 ٢٠١٨ – ٢٠٢١ مدير تطوير الاعمال – شركة المدى الواسع لوساطة التأمين
 ٢٠١٦ – ٢٠١٨ مدير فرع العبدلي – شركة الاولى للتأمين
 ٢٠١٥ – ٢٠١٦ مدير حسابات عملاء – شركة المجموعة العربية الاوربية للتأمين
 ٢٠١١ – ٢٠١٣ مدير تطوير الاعمال – شركة دار التكافل للتأمين واعادة التأمين – دبي

الإسم : **رحاب سالم فرحان شحاتيت**
المنصب : مديرة دائرة الحريق والحوادث العامة لغاية ٢٠٢٢/١/٣١
تاريخ التعيين : ١٩٩٩/٧/٠١
تاريخ الميلاد : ١٩٧٠/٠٣/١٩
الشهادة العلمية : بكالوريوس هندسة مدنية – الجامعة الأردنية
سنة التخرج : ١٩٩٤
الخبرات العملية: ١٩٩٩ ولغاية ٢٠٢٢/١/٣١ مدير دائرة الحريق والحوادث العامة
 – ١٩٩٨ – ١٩٩٩ الشركة العربية الألمانية للتأمين
 – ١٩٩٧ – ١٩٩٨ المجموعة العربية الأردنية للتأمين
 – ١٩٩٦ – ١٩٩٧ شركة الأردن الدولية للتأمين
 – ١٩٩٤ – ١٩٩٥ وزارة الأشغال العامة

٤ أسماء كبار مالكي الأسهم المصدرة

والتي تشكل ملكيتهم ما نسبته ٥% فأكثر من أسهم الشركة وعدد الأسهم المملوكة من قبلهم كما في ٢٠٢٢ مقارنة مع ٢٠٢١ :

الرقم	اسم المساهم	عدد الأسهم كما في ٢٠٢٢/١٢/٣١	نسبة الملكية %	عدد الأسهم كما في ٢٠٢١/١٢/٣١	نسبة الملكية %
١	الشركة اللبنانية السويسرية للضمان	١,٧٦٣,١٤١	٢٢,٠٤	١,٧٦٣,١٤١	٢٢,٠٤
٢	شركة الاستثمارات والصناعات المتكاملة	١,٢٥١,٣٣١	١٥,٦٤	١,٧٦٣,١٤١	١٥,٦٤
٣	ميشال بيير فرعون	١,١٦١,٨٧٤	١٤,٥٢	١,١٦١,٨٧٤	١٤,٥٢
٤	شركة ايليا نقل وأولاده	٩٩٠,٩٨٩	١٢,٣٩	٩٩٠,٩٨٩	١٢,٣٩
٥	عائدة فؤاد عودة خوري	٦٨٤,١٥٤	٨,٥٥	٦٨٤,١٥٤	٨,٥٥
٦	رجائي زكي بني نورسي	٤٠٩,٧٧٤	٥,١٢	٤٠٩,٧٧٤	٥,١٢
٧	باسم زكي بني نورسي	٤٠٣,٩٥٤	٥,٠٥	٤٠٣,٩٥٤	٥,٠٥
٨	غسان زكي بني نورسي	٤٠٣,٩٥٤	٥,٠٥	٤٠٣,٩٥٤	٥,٠٥
٩	رمزي زكي بني نورسي	٤٠٣,٩٥٢	٥,٠٥	٤٠٣,٩٥٢	٥,٠٥

٥ الوضع التنافسي:

تعمل شركة دلتا للتأمين في السوق المحلي و تحتل مكانة رائدة في قطاع التأمين من حيث الانجازات و السمعة العالية و تتمتع بمصداقية ممتازة جعلتها موضع ثقة عملائها و مساهمها على حد سواء.
بلغت حصة الشركة من السوق المحلي حوالي ٢,٩٣٪ واسواقنا الرئيسية هي داخل الأردن مع قليل من الإنتاج في خارج الأردن. لا يمكن التوصل لحصة الشركة في الأسواق الخارجية ولن نتمكن من معرفة حصتنا من إنتاج فروع التأمين المختلفة في السوق الأردني لعام ٢٠٢٢ لعدم توفر كافة البيانات المالية والإحصائيات اللازمة بتاريخ إعداد التقرير.

٦ لا يوجد اعتماد على موردين محددين او عملاء رئيسيين محليا وخارجيا يشكلون ١٠% فأكثر من إجمالي المشتريات و/او المبيعات.

٧ أ . لا يوجد حماية حكومية او امتيازات تتمتع بها الشركة او اي من منتجاتها بموجب القوانين والأنظمة أو غيرها.
ب- لا يوجد اي براءات اختراع او حقوق امتياز حصلت الشركة عليها.

٨ أ - لا يوجد اي قرارات صادرة عن الحكومة أو المنظمات الدولية أو غيرها لها اثر مادي على عمل الشركة أو منتجاتها أو قدرتها التنافسية.
ب- تقوم الشركة بتطبيق معايير الجودة الدولية من خلال السياسات والاجراءات التي تتبعها في كافة اعمالها في ٢٠٢٢/١٢/٣١

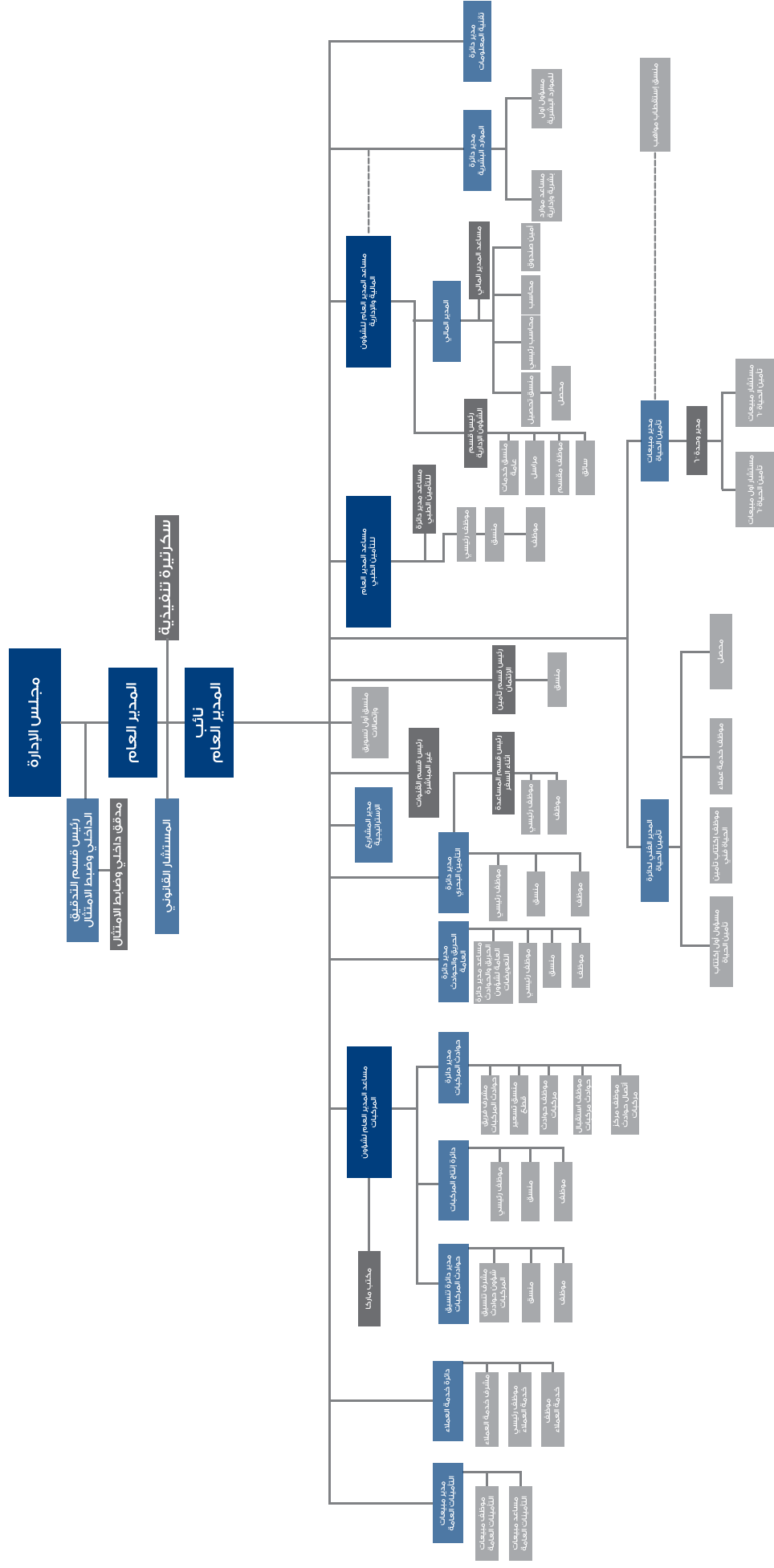

ب- عدد موظفي الشركة وفئات مؤهلاتهم:
بلغ عدد موظفي الشركة ١١٥ موظف خلال العام ٢٠٢٢ معظمهم من أصحاب الخبرات الطويلة في مجالات التأمين و الادارة .
فيما يلي المؤهلات العلمية للموظفين :-

المؤهل العلمي	العدد
ماجستير	٥
بكالوريوس	٩٤
دبلوم	١٠
ثانوية عامة	٦
المجموع	١١٥

ج- برامج التأهيل والتدريب لموظفي الشركة:

الرقم	اسم الدورة	عدد الحضور
١	منطق حوكمة الشركات ومبادئها (الجزء الاول)	٣٠
٢	مبادئ تسعير تأمين المركبات والتأمين الطبي	٢٧
٣	دورة متقدمة في ادارة دعاوى وقضايا التأمين	٢٥
٤	تأمينات الحياة وبرامج التأمين المتداولة في سوق التأمين الاردني والية التسعير وتسوية تعويضاتها	٢١
٥	إدارة تكنولوجيا المعلومات	١٥
٦	IFRS 17 Training	٨

١٤ لا يوجد اية مخاطر تتعرض لها الشركة سوى المخاطر المتأتية من طبيعة عمل الشركة

والمتمثلة في الإكتتاب بكافة فروع أعمال التأمين وكذلك امكانية تأثر استثمارات الشركة بدرجة تقلب سعر الورقة المالية في السوق المالي و تأثر ودائع الشركة بتقلب أسعار الفائدة في السوق.
وبناءً على هذه المخاطر تتبع الشركة سياسة محافظة في توجيه استثماراتها في السوق المالي وكذلك بالنسبة للودائع لدى البنوك بما يضمن توفير حد كافي من السيولة من أجل تلبية الاحتياجات المالية للشركة كما تعتمد الشركة على شركات إعادة تأمين ذات تصنيف عالي مما يقلل او يحد من المخاطر المتأتية من طبيعة عمل الشركة.

١٥ أهم الإنجازات التي حققتها الشركة

أهم الإنجازات التي حققتها الشركة مبينة بالحسابات الختامية ومدعمة بالأرقام المقارنة و تمثل الأرقام المبينة تاليا الجوانب المالية والإقتصادية وما تم إنجازه وتحقيقه خلال عام ٢٠٢٢ :

الأقساط

بلغت إجمالي الأقساط المكتتبة لعام ٢٠٢٢ لكافة فروع التأمين ٢٤,٧١١,٩٣٢ ديناراً مقابل ١٨,٦٧٢,٣٤٦ ديناراً في عام ٢٠٢١ أي بزيادة قدرها ٣٢٪.

التعويضات

بلغت التعويضات المدفوعة لعام ٢٠٢٢ لكافة فروع التأمين ١٥,٦٦٧,٤٩٤ ديناراً مقابل ١٣,٧٧٥,٢٧١ ديناراً لعام ٢٠٢١ أي بزيادة قدرها ١٤٪.

الموجودات

في عام ٢٠٢٢ بلغت موجودات الشركة ٣٤,٨١٣,١٦١ مقابل ٣١,٣٧٣,٤١٦ لعام ٢٠٢١ اي بزيادة قدرها ١١٪.

حقوق المساهمين

بلغ إجمالي حقوق المساهمين كما في ٢٠٢٢/١٢/٣١ مبلغ ١,٩٩٥,٠٩٢ دينار مقابل ١,٣٧٢,٥٧١ دينار في ٢٠٢١/١٢/٣١.

لا يوجد أي اثر مالي لعمليات ذات طبيعة غير متكررة حدثت خلال السنة المالية ٢٠٢٢ ولا تدخل ضمن النشاط الرئيسي للشركة.

١٣ السلسلة الزمنية للأرباح :

٢٠١٨	٢٠١٩	٢٠٢٠	٢٠٢١	٢٠٢٢	البيان
دينار أردني	دينار أردني	دينار أردني	دينار أردني	دينار أردني	
١٧٥,٣٤١	٣٠٢,٧٦٣	٧١٩,٢٩٠	٢٠٧,٨٧٦	٧٧١,١٢٧	صافي (الخسائر) الأرباح قبل الضريبة
لا شيء	لا شيء	٤٠٠,٠٠٠	لا شيء	١٤٠,٠٠٠	الأرباح الموزعة
لا شيء	لا شيء	%٥	لا شيء	%٨	نسبة الأرباح الموزعة
٩,٧٢٦,١٢٧	١٠,٠٣٥,٩٠٢	١٠,٦٢٩,١٢٧	١٠,٣٧٢,٥٧١	١٠,٩٩٥,٠٩٢	صافي حقوق المساهمين
١,١٨	١,١٠	١,١٥	١,١٠	١,١٠	القيمة السوقية للسهم

١٤ تحليل المركز المالي ونتائج أعمالها خلال السنة المالية:

ان المركز المالي للشركة و نتائج اعمالها خلال السنة المالية موضح بشكل تفصيلي في القوائم المالية المرفقة بالإضافة الى الايضاحات التفصيلية الملحقة بالتقرير السنوي و فيما يلي بعض النسب المالية التي توضح المركز المالي للشركة كما في ٢٠٢٢/١٢/٣١ :-

الرقم	النسب المالية	٢٠٢٢	٢٠٢١
١	العائد على الاستثمار	% ٦	% ٦,٢
٢	العائد على حقوق الملكية	% ٥,٧	% ١,٤
٣	نسبة المديونية	% ٦٨,٤	% ٦٦,٩٦
٤	القيمة الدفترية للسهم	١,٣٧ دينار	١,٣٠ دينار
٥	عائد السهم	٠,٠٧٨ دينار/سهم	٠,٠١٨ دينار/سهم
٦	مضاعف السهم	١٤,١ مرة	٦١,١١ مرة
٧	القيمة السوقية الى القيمة الدفترية	٠,٨٠ مرة	٠,٨٥ مرة

١٥ التطورات المستقبلية الهامة والخطة المستقبلية للشركة:

الخطة المستقبلية :

- تطوير برامج و أنظمة المعلومات لتكون ذات كفاءة عالية و متطورة تسهم في تطوير البات العمل في الشركة .
- تدريب الموظفين و تطوير قدراتهم الفنية و الإدارية.
- دراسة إنشاء فروع أخرى للشركة في مناطق مختلفة في المملكة .

١٦ مدققو حسابات الشركة

هم السادة ايرنست اند يونغ وبلغت أتعابهم لعام ٢٠٢٢ مبلغ ٢٤,٠٠٠ دينار أردني .

١٧ عدد الأوراق المالية المصدرة من قبل الشركة والمملوكة من قبل أي من أعضاء مجلس الإدارة وأشخاص الإدارة العليا وأقاربهم:
أ. عدد الأوراق المالية المصدرة والمملوكة من قبل أعضاء مجلس الإدارة :

الرقم	اسم العضو	المنصب	الجنسية	عدد الأسهم كما في ٢٠٢٢/١٢/٣١	%	عدد الأسهم كما في ٢٠٢١/١٢/٣١	%
١	شركة الاستثمارات والصناعات المتكاملة ويمثلها غسان ايليا قسطندي نقل	الرئيس	أردنية أردني	١,٢٥١,٣٣١	١٥,٦٤	١,٢٥١,٣٣١	١٥,٦٤
٢	الشركة اللبنانية السويسرية للضمان ويمثلها نادين جورج رعد مكثف	نائب الرئيس	لبنانية لبناني	١,٧٦٣,١٤١	٢٢,٠٤	١,٢٥١,٣٣١	١٥,٦٤
٣	رجائي زكي بني بطرس نورسي	عضو / مدير عام	أردني	٤٠٩,٧٧٤	٥,١٢	٤٠٩,٧٧٤	٥,١٢
٤	شركة إيليا نقل وأولاده ويمثلها السيد مروان ايليا نقل	عضو	أردنية أردني	٩٩٠,٩٨٩	١٢,٣٩	٩٩٠,٩٨٩	١٢,٣٩
٥	ببير ميشال ميشال فرعون	عضو	لبناني	٤,٨١٦	٠,٠٦	٤,٨١٦	٠,٠٦
٦	نادر ميشيل موسى سنداحة	عضو	أردني	٢,٨٥٥	٠,٠٤	٢,٨٥٥	٠,٠٤
٧	باسم فؤاد متري فراج	عضو	أردني	٥٦,٧٧٩	٠,٧١	٥٦,٧٧٩	٠,٧١
٨	جورج نقولا جورج ابو خضر	عضو	أردني	٧٠,٥٠٩	٠,٨٨	٧٠,٥٠٩	٠,٨٨
٩	رمزي زكي بني نورسي	عضو	أردني	٤٠٣,٩٥٤	٥,٠٥	٤٠٣,٩٥٤	٥,٠٥
١٠	باسم عصام حليم سلفيتي	عضو	أردني	٥٠٠	٠,٠٠٦	٥٠٠	٠,٠٠٦

ب - عدد الأوراق المالية المملوكة لأقارب أعضاء مجلس الإدارة وأقارب موظفي الإدارة العليا:

الرقم	الاسم	المنصب / الصلة	الجنسية	عدد الاسهم ٢٠٢٢/١٢/٣١	%	عدد الاسهم ٢٠٢١/١٢/٣١	%
١	رجائي زكي بني نورسي	المدير العام	أردني				
٢	زينة جبرا رجا يعقوب غندور	زوجة	اردنية	٦,٢٧٠	٠,٠٧٨	٦,٢٧٠	٠,٠٧٨

ج - أسماء ورتب أشخاص الإدارة العليا ذوي السلطة التنفيذية و مساهمات كل منهم في اسهم الشركة:

الرقم	الاسم	المنصب	الجنسية	عدد الاسهم ٢٠٢٢	الشركات المسيطر عليها
١	رجائي زكي بني نورسي	المدير العام	أردني	٤٠٩,٧٧٤	لا يوجد
٢	لينا فايز محمد الجيرويشي	مساعد المدير العام لشؤون التأمين الطبي	أردني	لا يوجد	لا يوجد
٣	مراد يعقوب سليمان حداد	مدير الدائرة المالية	أردني	لا يوجد	لا يوجد
٤	جومانا خليل مصباح الزغلي	المدير الفني لدائرة تأمين الحياة	أردنية	لا يوجد	لا يوجد
٥	هند بسام إميل الغوري	مدير دائرة تنسيق حوادث المركبات	أردنية	لا يوجد	لا يوجد
٦	فارس عامر جورج النمري	مدير دائرة حوادث المركبات	أردني	لا يوجد	لا يوجد
٧	فادي الياس فوتي جدعون	مدير دائرة التأمين البحري	أردني	لا يوجد	لا يوجد
٨	زيد جميل حسين سعادة	مدير مبيعات تأمين الحياة	أردني	لا يوجد	لا يوجد
٩	سعد علي محمد المصري	مدير المشاريع الاستراتيجية	أردني	لا يوجد	لا يوجد
١٠	محمد سالم علي أبو عساف	مديرة دائرة الحريق والحوادث العامة	أردني	لا يوجد	لا يوجد
١١	يزن فايز عبدالقادر العقرباوي	مدير دائرة القنوات غير المباشرة	أردني	لا يوجد	لا يوجد
١٢	أحمد نبيل أسعد المرزعة	مدير دائرة مبيعات التأمينات العامة	أردني	لا يوجد	لا يوجد
١٣	رحاب سالم فرحان شحاتيت	مديرة دائرة الحريق والحوادث العامة لغاية ٢٠٢٢/١/٣١	أردنية	لا يوجد	لا يوجد

د - عدد الاوراق المالية المصدرة من الشركة المملوكة من قبل اقارب الادارة العليا ذوي السلطة التنفيذية:

الرقم	الاسم	المنصب / الصلة	الجنسية	عدد الاسهم ٢٠٢٢/١٢/٣١	عدد الاسهم ٢٠٢١/١٢/٣١	ملكية الشركات المسيطر عليها من قبلهم
١	رجائي زكي بني نورسي	المدير العام	أردني			
٢	زينة جبرا رجا يعقوب غندور	زوجة	اردنية	١,٢٧٠	١,٢٧٠	لا يوجد

هـ - الشركات المسيطر عليها من قبل أعضاء مجلس الإدارة

أسماء و مساهمة الشركات المسيطر عليها من قبل أعضاء مجلس الإدارة :-

الرقم	اسم العضو	المنصب	الشركة المسيطر عليها	عدد الأسهم المملوكة من قبل الشركات المسيطر عليها من قبل اي منهم	الرقم
				٢٠٢٢/١٢/٣١	٢٠٢١/١٢/٣١
١	غسان ايليا قسطندي نقل	الرئيس	- شركة الاستثمارات والصناعات المتكاملة مساهمة عامة - شركة ايليا نقل وأولاده ذات مسؤولية محدودة	١٢.٣٩	١٢.٣٩
				٩٩٠,٩٨٩	١,٢٥١,٣٣١
				١٥.٦٤	١٥.٦٤
				٩٩٠,٩٨٩	١,٢٥١,٣٣١

* لا يوجد شركات مسيطر عليها من قبل باقي اعضاء مجلس الإدارة

١٨ أ - المزايا والمكافآت التي حصل عليها رئيس وأعضاء مجلس الإدارة لعام ٢٠٢٢

الرقم	اسم العضو	المنصب	الرواتب السنوية الإجمالية	مكافأة أعضاء مجلس الإدارة	تنقلات أعضاء مجلس الإدارة	نفقات السفر السنوية	إجمالي المزايا والمكافآت السنوية
			دينار أردني	دينار أردني	دينار أردني	دينار أردني	دينار أردني
١	غسان إيليا قسطندي نقل ممثل شركة الاستثمارات والصناعات المتكاملة	الرئيس	-	-	٢,٤٠٠	-	٢,٤٠٠
٢	نادين جورج رعد مكنتف ممثل الشركة اللبنانية السويسرية للضمان	نائب الرئيس	-	-	٢,٤٠٠	-	٢,٤٠٠
٣	رجائي زكي بني نورسي	عضو/ مدير عام	١١٢,٠٠٠	-	٢,٤٠٠	-	١١٤,٤٠٠
٤	باسم فؤاد متري فراج	عضو	-	-	٢,٤٠٠	-	٢,٤٠٠
٥	نادر ميشيل موسى سنداحه	عضو	-	-	٢,٤٠٠	-	٢,٤٠٠
٦	باسم عصام حليم سلفيتي	عضو	-	-	٢,٤٠٠	-	٢,٤٠٠
٧	بيير ميشال ميشال فرعون	عضو	-	-	٢,٤٠٠	-	٢,٤٠٠
٨	جورج نقولا جورج أبو خضر	عضو	-	-	٢,٤٠٠	-	٢,٤٠٠
٩	رمزي زكي بني نورسي	عضو	-	-	٢,٤٠٠	-	٢,٤٠٠
١٠	مروان إيليا قسطندي نقل- ممثل شركة إيليا نقل وأولاده	عضو	-	-	٢,٤٠٠	-	٢,٤٠٠
	المجموع		١١٢,٠٠٠	-	٢٤,٠٠٠	-	١٣٦,٠٠٠

ب. أسماء أشخاص الإدارة العليا والرواتب والأجور المدفوعة لهم خلال عام ٢٠٢٢:

الرقم	الاسم	المنصب	الرواتب السنوية الإجمالية	مصاريف السفر	إجمالي المزايا السنوية
			دينار أردني	دينار أردني	دينار أردني
١	رجائي زكي بني نورسي	المدير العام	تم ذكر مزايا المدير العام ضمن مكافآت أعضاء مجلس الإدارة		
٢	لينا فايز محمد الجيرويشي	مساعد المدير العام لشؤون التأمين الطبي	٥٩,٤٦٧	-	٥٩,٤٦٧
٣	مراد يعقوب سليمان حداد	مدير الدائرة المالية	٤٧,٣٧٣	-	٤٧,٣٧٣
٤	جومانا خليل الزغلي	المدير الفني لتأمين الحياة	٥٩,٨٣٥	-	٥٩,٨٣٥
٥	هند بسام اميل الخوري	مدير دائرة تنسيق حوادث المركبات	٣٠,٥١١	-	٣٠,٥١١
٦	فارس عامر جورج النمري	مدير دائرة حوادث المركبات	٢٧,٥١١	-	٢٧,٥١١
٧	فادي الياس فوتي جدعون	مدير دائرة البحري	٣٨,٩٢٠	-	٣٨,٩٢٠
٨	زيد جميل حسين سعادة	مدير مبيعات الحياة	٤٨,٣٦٠	-	٤٨,٣٦٠
٩	سعد علي محمد المصري	مدير المشاريع الاستراتيجية	٤٠,٧٥٠	-	٤٠,٧٥٠
١٠	محمد سالم علي ابو عساف	مديرة دائرة الحريق والحوادث العامة	٢٧,٧٥١	-	٢٧,٧٥١
١١	يزن فايز عبدالقادر العقرباوي	مدير دائرة القنوات غير المباشرة	٣٠,٩٤٦	-	٣٠,٩٤٦
١٢	أحمد نبيل أسعد المرزعة	مدير دائرة مبيعات التامينات العامة	٢٦,١٧٩	-	٢٦,١٧٩
١٣	رحاب سالم فرحان شحاتيت	مديرة دائرة الحريق والحوادث العامة لغاية ٢٠٢٢/١/٣١	٤٦,٠٤٤	-	٤٦,٠٤٤

فيما يخص المزايا العينية فلقد تم تخصيص سيارة للمدير العام بصورة دائمة.

١٩ التبرعات والمنح التي دفعتها الشركة خلال السنة المالية ٢٠٢٢

الرقم	الجهة	المبلغ (دينار أردني)
١	مركز الحسين للسرطان	٧٢٦
٢	دعم التعليم الجامعي في المجتمعات المحلية	٥,٥٥٠
٣	جمعية قرى الاطفال الاردنية SOS	٢,٥٠٠
٤	جمعية مار منصور الخيرية	٣,٩٢٠
المجموع		١٢,٦٩٦

٢٠ لا يوجد أية عقود أو مشاريع أو ارتباطات عقدتها الشركة المصدرة مع الشركات التابعة أو الشقيقة أو الحليفة أو رئيس مجلس الإدارة أو أعضاء المجلس أو المدير العام أو أي موظف في الشركة أو أقاربهم.

٢١ مساهمة الشركة في خدمة البيئة والمجتمع المحلي / تساهم الشركة ومن خلال عملها في قطاع التأمين على تقديم الخدمة التأمينية المميزة لكافة الفروع التي تزاولها .

اجتماعات مجلس الادارة

عقد مجلس الادارة ستة اجتماعات خلال العام ٢٠٢٢ و ذلك تطبيقاً لأحكام المادة رقم (١٥٥) بند (د) من قانون الشركات رقم (٢٢) لسنة (١٩٩٧) و تعديلاته .

لجنة التدقيق الداخلي:

أعضاء اللجنة

الرقم	الاسم	المنصب
١	السيد نادر ميشيل موسى سنداحة	رئيس اللجنة
٢	السيد بيير ميشال ميشال فرعون	عضو
٣	السيد جورج نقولا جورج أبو خضر	عضو

عقدت اللجنة اربعة اجتماعات خلال عام ٢٠٢٢ و اجتمعت مع كل من المدقق الخارجي والمدقق الداخلي و الخبير الاكثواري ، و اطلعت اللجنة على التقارير المقدمة من المدقق الداخلي للشركة وما تضمنته هذه التقارير من ملاحظات وتوصيات كما تابعت مدى تطبيق هذه الملاحظات. وكانت قد اعتمدت اللجنة خطة التدقيق الداخلي لعام ٢٠٢٣ وأوعزت بالاستمرار بمهام التدقيق حسب الجدول الزمني المقدم، كما راجعت اللجنة البيانات المالية للشركة الربعية والختامية قبل تقديمها لمجلس الادارة .

إقرارات مجلس الإدارة

- ١- يقر مجلس إدارة الشركة بعدم وجود أية أمور جوهرية قد تؤثر على استمرارية الشركة خلال السنة المالية التالية.
- ٢- يقر مجلس الإدارة بمسؤوليته عن إعداد البيانات المالية و توفير نظام رقابة فعال في الشركة.

شركة إيليا نقل و أولاده
يمثلها مروان إيليا قسطندي نقل
عضو



باسم فؤاد متري فراخ
عضو



بيير ميشال ميشال فرعون
عضو



الشركة اللبنانية السويسرية للضمان
يمثلها نادين جورج رعد مكتف
نائب رئيس مجلس الإدارة

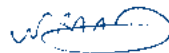

باسم عصام حليم سلفيتي
عضو



نادر ميشيل موسى سنداحة
عضو



جورج نقولا جورج أبو خضر
عضو



شركة الإستثمارات و الصناعات المتكاملة
يمثلها غسان إيليا قسطندي نقل
رئيس مجلس الإدارة



رجائي زكي بني نورسي
عضو/المدير العام



رمزي زكي بني نورسي
عضو



٣- نقر نحن الموقعين أدناه بصحة ودقة واكتمال المعلومات والبيانات الواردة في التقرير السنوي لعام ٢٠٢٢

شركة الإستثمارات و الصناعات المتكاملة
يمثلها غسان إيليا قسطندي نقل
رئيس مجلس الإدارة



المدير العام / عضو مجلس الإدارة
رجائي زكي بني نورسي



المدير المالي
مراد يعقوب سليمان حداد

تقرير الحوكمة

يؤمن مجلس الإدارة بأهمية المؤسسة في تطوير وتحسين أداء ونتائج أعمال الشركة، كما يتبنى أفضل القواعد والمعايير في تطبيق وتفعيل الحوكمة المؤسسية. يلتزم المجلس بتطبيق بنود تعليمات الحوكمة الإلزامية الصادرة عن هيئة الأوراق المالية لعام ٢٠٢١ وبالنظام الأساسي للشركة والقواعد والسياسات الداخلية في تطوير حوكمتها الداخلية وإنجاز المهام الموكلة ووضع الإستراتيجيات والسياسات والخطط المستقبلية. كما يقوم مجلس إدارة الشركة حالياً بالتخطيط للإجراءات المطلوبة لتصويب الأوضاع وذلك بهدف الإمتثال لتعليمات الحوكمة الخاصة بشركات التأمين الصادرة بموجب قرار مجلس إدارة البنك المركزي الأردني رقم (٢٠٢٢/١٣).

أ- أسماء أعضاء مجلس الإدارة الحاليين والمستقبليين خلال السنة وتحديد فيما إذا كان العضو مستقلاً أو غير مستقل:

الرقم	اسم العضو الطبيعي والاعتباري	المنصب	الصفة	اسم الممثل الاعتباري	الصفة
١	شركة الإستثمارات والصناعات المتكاملة	رئيس مجلس الإدارة	عضو غير مستقل	غسان ايليا قسطندي نقل	-
٢	الشركة اللبنانية السويسرية للضمان	نائب رئيس المجلس	عضو غير مستقل	نادين جورج رعد مكثف	-
٣	رجائي زكي بني نورسي	عضو	عضو غير مستقل	-	المدير العام
٤	نادر ميشيل موسى سنداحة	عضو	عضو مستقل	-	تنتفي صفة الإستقلالية خلال العام ٢٠٢٣ وسيتم ترشيح عضو مجلس إدارة بديل
٥	شركة ايليا نقل وأولاده	عضو	عضو غير مستقل	مروان ايليا قسطندي نقل	غير مستقل
٦	باسم فؤاد متري فراج	عضو	عضو مستقل	-	-
٧	جورج نقولا جورج أبو خضر	عضو	عضو مستقل	-	تنتفي صفة الإستقلالية خلال العام ٢٠٢٣ وسيتم ترشيح عضو مجلس إدارة بديل
٨	بيير ميشال ميشال فرعون	عضو	عضو غير مستقل	-	-
٩	رمزي زكي بني نورسي	عضو	عضو غير مستقل	-	-
١٠	باسم عصام حليم سلفيتي	عضو	عضو مستقل	-	-

ب. المناصب التنفيذية في الشركة وأسماء الأشخاص الذين يشغلونها:-

١	رجائي زكي بني نورسي	المدير العام
٢	لينا فايز محمد الجيرويشي	مساعد المدير العام لشؤون التأمين الطبي
٣	مراد يعقوب سليمان حداد	مدير الدائرة المالية
٤	جوماننا خليل مصباح الزغلي	المدير الفني لدائرة تأمين الحياة
٥	هند بسام إميل الغوري	مدير دائرة تنسيق حوادث المركبات
٦	فارس عامر جورج النمري	مدير دائرة حوادث المركبات
٧	فادي الياس فوتي جدعون	مدير دائرة التأمين البحري
٨	زيد جميل حسين سعادة	مدير مبيعات تأمين الحياة
٩	سعد علي محمد المصري	مدير المشاريع الاستراتيجية
١٠	محمد سالم علي أبو عساف	مديرة دائرة الحريق والحوادث العامة
١١	يزن فايز عبدالقادر العقرباوي	مدير دائرة القنوات غير المباشرة
١٢	أحمد نبيل أسعد المرصعة	مدير دائرة مبيعات التأمينات العامة
١٣	رحاب سالم فرحان شحاتيت	مديرة دائرة الحريق والحوادث العامة لغاية ٢٠٢٢/١/٣١

ج. عضويات مجالس الإدارة التي يشغلها أعضاء مجلس الإدارة في الشركات المساهمة العامة:

اسم العضو	الصفة التي يمثلها في الشركة	العضوية التي يشغلها في الشركات المساهمة العامة
غسان ايليا قسطندي نقل	رئيس مجلس الإدارة	يرأس مجالس إدارة عدد من الشركات وهي دلتا للتأمين والعالمية الحديثة لصناعة الزيوت النباتية و شركة فاين لصناعة الورق الصحي ونقل للسيارات والمتكاملة لتجارة السيارات، والسبالة لتجارة السيارات، ونقل للهندسة والتجهيزات، والتميزة للطباعة، ومصانع مواد التعبئة والتغليف، إضافة الى كونه عضواً في مجلس ادارة الشركة الكويتية الأردنية القابضة. عضو مجلس إدارة في البنك المركزي الاردني
نادر ميشيل موسى سنداحه	عضو	عضو مجلس إدارة في الشركة العالمية الحديثة لصناعة الزيوت النباتية م.ع.م
جورج نقولا جورج أبو خضر	عضو	رئيس مجلس إدارة مجموعة شركات أبو خضر. عضو مجلس إدارة في المجموعة العربية للمنتوجات الكيماوية والشركة المتكاملة للتأجير التمويلي.
باسم فؤاد متري فراج	عضو	يرأس مجالس إدارة عدد من الشركات وهي المجموعة الفنية العربية، وشركة الوثبة للإستثمار، وشركة الأفكار الذكية للإنارة. نائب رئيس مجلس الإدارة في عدد من الشركات وهي مصانع المستقبل للأنايب البلاستيكية، وشركة آيلا لتكنولوجيا المعلومات، التجمع العربي التكنولوجي في فلسطين، رئيس الجمعية الأرثوذكسية، عضو مجلس إدارة في مجلس صندوق التقاعد والضمان لنقابة المهندسين الأردنيين، وعضو مجلس أمناء في كل من: الجمعية العلمية الملكية، الجمعية الأردنية للطاقة المتجددة، المدرسة الأمريكية الحديثة ومركز هيا الثقافي.
باسم عصام حليم سلفيتي	عضو	عضو مجلس إدارة في بنك الاتحاد، عضو مجلس إدارة في بنك صفوة الإسلامي، رئيس مجلس الأمناء - جامعة الحسين التقنية

يقوم السيد يزن فايز العقرباوي، مدير دائرة القنوات غير المباشرة بمهام ضابط ارتباط الحوكمة والإمتثال في الشركة أمين سر مجلس الإدارة.

اللجان المنبثقة عن مجلس الإدارة:

- ١- لجنة التدقيق
- ٢- لجنة الاستثمار
- ٣- لجنة الترشيحات والمكافآت
- ٤- لجنة الحوكمة
- ٥- لجنة إدارة المخاطر

د- إسم رئيس وأعضاء لجنة التدقيق ونبذة عن مؤهلاتهم وخبراتهم المتعلقة بالأمور المالية والمحاسبية وعدد اجتماعات اللجنة خلال السنة مع بيان الأعضاء الحاضرين:

الرقم	اعضاء اللجنة	مؤهلات وخبرات اعضاء اللجنة	عدد اجتماعات اللجنة خلال السنة (٢٠٢٢) - ثلاثة اجتماعات		
			٢٠٢٢/١٠/٢٠	٢٠٢٢/٠٧/٢٨	٢٠٢٢/٠٢/٢٧
١	نادر ميشيل موسى سنداحة (رئيس لجنة التدقيق)	شهادة الماجستير في الهندسة الانشائية من جامعة كاليفورنيا لونغ بيتش. مدير عام وعضو مجلس إدارة في الشركة العالمية الحديثة لصناعة الزيوت النباتية م.ع.م ، شغل عدة مناصب إدارية عليا مع شركات إقليمية وعالمية	حاضر	حاضر	حاضر

٢	جورج نقولا جورج أبو خضر (عضو)	شهادة البكالوريوس في ادارة الأعمال من الجامعة الأمريكية في بيروت. رئيس مجلس ادارة مجموعة شركات أبو خضر و المختصة في مجال توزيع و خدمة كل ما يتعلق بالسيارات. عضو مجلس إدارة في المجموعة العربية للمنتوجات الكيماوية و الشركة المتكاملة للتأجير التمويلي. القنصل الفخري لكوستاريكا	حاضر	حاضر	حاضر
---	----------------------------------	--	------	------	------

٣	بيير ميشال ميشال فرعون (عضو)	ماجستير في إدارة الأعمال من جامعة INSEAD. الخبرات العملية : - مدير عام - الشركة اللبنانية السويسرية للضمان. - عضو مجلس إدارة وعضو منتدب، الشركة اللبنانية السويسرية الضمان. - عضو مجلس إدارة، ليبانو سويس تكافل في جمهورية مصر العربية.	إعتذر	حاضر	إعتذر
---	------------------------------------	---	-------	------	-------

ه- إسم رئيس وأعضاء لجنة الترشيحات والمكافآت وعدد إجتماعات اللجنة خلال السنة مع بيان الأعضاء الحاضرين:

الرقم	اعضاء اللجنة	عدد اجتماعات اللجنة خلال عام (٢٠٢٢) - إجتماعين	
		٢٠٢٢/١٢/١٨	٢٠٢٢/١٢/٠٨
١	غسان إيليا قسطندي نقل - رئيس اللجنة	إعتذر	حاضر
٢	نادر ميشيل موسى سنداحة - عضو	حاضر	حاضر
٣	باسم فؤاد متري فراج - عضو	حاضر	حاضر

و- إسم رئيس وأعضاء لجنة الإستثمار وعدد إجتماعات اللجنة خلال السنة مع بيان الأعضاء الحاضرين:

الرقم	اعضاء اللجنة	عدد اجتماعات اللجنة خلال عام (٢٠٢٢) - ثلاثة إجتماعات		
		٢٠٢٢/١٢/٠٥	٢٠٢٢/٠٧/٠٥	٢٠٢٢/٠٤/١٤
١	غسان إيليا قسطندي نقل - رئيس اللجنة	حاضر	حاضر	حاضر
٢	رجائي زكي بني نورسي - عضو	حاضر	حاضر	حاضر
٣	باسم عصام حليم سلفيتي - عضو	حاضر	حاضر	حاضر
٤	باسم فؤاد متري فراج - عضو	حاضر	حاضر	إعتذر
٥	مروان إيليا قسطندي نقل - عضو	حاضر	حاضر	حاضر
٦	بيير ميشال ميشال فرعون - عضو	حاضر	إعتذر	اعتذر

ز- إسم رئيس وأعضاء لجنة الحوكمة وعدد إجتماعات اللجنة خلال السنة مع بيان الأعضاء الحاضرين:

الرقم	اعضاء اللجنة	عدد اجتماعات اللجنة خلال عام (٢٠٢٢) - إجتماعين	
		٢٠٢٢/٠٨/٠٢	٢٠٢٢/١٢/٠١
١	باسم فؤاد متري فراج - رئيس اللجنة	حاضر	حاضر
٢	جورج نقولا جورج أبو خضر - عضو	حاضر	حاضر
٣	رمزي زكي بني نورسي - عضو	حاضر	حاضر

ح- اسم رئيس وأعضاء لجنة إدارة المخاطر وعدد إجتماعات اللجنة خلال السنة مع بيان الأعضاء الحاضرين:

الرقم	اعضاء اللجنة	عدد اجتماعات اللجنة خلال عام (٢٠٢٢) - إجتماعين	
		٢٠٢٢/٠٤/٠٧	٢٠٢٢/٠٥/٣١
١	نادر ميشيل موسى سنداحة - رئيس اللجنة	حاضر	حاضر
٢	جورج نقولا جورج أبو خضر - عضو	حاضر	حاضر
٣	رجائي زكي بني نورسي - عضو	حاضر	حاضر

إجتمعت لجنة التدقيق مع مدقق الحسابات الخارجي مرتين خلال عام ٢٠٢٢.

ط- عدد إجتماعات مجلس الإدارة خلال السنة مع بيان الأعضاء الحاضرين:

الرقم	إسم عضو المجلس	إجتماعات مجلس الإدارة خلال عام ٢٠٢٢ - ستة إجتماعات					
		٢٠٢٢/٠٣/١٥	٢٨/٠٤/٢٠٢٢	٠٩/٠٨/٢٠٢٢	٢٠٢٢/١٠/٢٠	٢٠٢٢/١٢/٠٦	٢٠٢٢/١٢/٢٦
١	غسان إيليا قسطندي نقل - رئيس مجلس الإدارة	حاضر	حاضر	حاضر	إعتذر	حاضر	حاضر
٢	نادين جورج رعد مكتف - نائب رئيس مجلس الإدارة	حاضر	حاضر	حاضر	حاضر	حاضر	إعتذر
٣	رجائي زكي بني نورسي - عضو مجلس الإدارة - المدير العام	حاضر	حاضر	حاضر	حاضر	حاضر	حاضر
٤	جورج نقولا جورج أبو خضر	حاضر	حاضر	حاضر	إعتذر	حاضر	حاضر
٥	باسم فؤاد متري فراج	حاضر	إعتذر	حاضر	حاضر	حاضر	حاضر
٦	باسم عصام حليم سلفيتي	حاضر	إعتذر	حاضر	إعتذر	حاضر	حاضر
٧	بيير ميشال ميشال فرعون	إعتذر	حاضر	إعتذر	حاضر	حاضر	حاضر
٨	نادر ميشيل موسى سنداحة	حاضر	حاضر	حاضر	حاضر	حاضر	حاضر
٩	مروان إيليا قسطندي نقل	حاضر	حاضر	حاضر	حاضر	حاضر	حاضر
١٠	رمزي زكي بني نورسي	حاضر	حاضر	حاضر	حاضر	حاضر	حاضر

يقر رئيس مجلس الإدارة بصحة وإكتمال المعلومات والبيانات الواردة في تقرير الحوكمة.

رئيس مجلس الإدارة
غسان إيليا قسطندي نقل

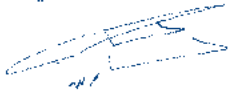



التأمين الصحي
صحتك بأمان



تَقَاعَلْ بِالْفَدِّ Embrace Tomorrow

تقرير مدقق الحسابات
المستقل

**تقرير مدقق الحسابات المستقل
إلى مساهمي شركة دلتا للتأمين المساهمة العامة المحدودة
عمان - المملكة الأردنية الهاشمية**

تقرير حول تدقيق القوائم المالية

الرأي

لقد قمنا بتدقيق القوائم المالية المرفقة لشركة دلتا للتأمين المساهمة العامة المحدودة ("الشركة") والتي تتكون من قائمة المركز المالي كما في ٣١ كانون الأول ٢٠٢٢ وقائمة الدخل وقائمة الدخل الشامل وقائمة التغيرات في حقوق الملكية وقائمة التدفقات النقدية للسنة المنتهية في ذلك التاريخ والايضاحات حول القوائم المالية وملخص لأهم السياسات المحاسبية.

في رأينا، إن القوائم المالية المرفقة تُظهر بعدالة، من كافة النواحي الجوهرية، المركز المالي للشركة كما في ٣١ كانون الأول ٢٠٢٢ وأداءها المالي وتدفقاتها النقدية للسنة المنتهية في ذلك التاريخ وفقاً لمعايير التقارير المالية الدولية.

أساس الرأي

لقد قمنا بتدقيقنا وفقاً للمعايير الدولية للتدقيق، إن مسؤولياتنا وفقاً لهذه المعايير مفصلة أكثر ضمن بند مسؤولية مدققي الحسابات عن تدقيق القوائم المالية الواردة في تقريرنا هذا. نحن مستقلون عن الشركة وفقاً لقواعد السلوك المهني للمحاسبين القانونيين الصادر (بما في ذلك معايير الاستقلالية الدولية) عن المجلس الدولي لمعايير السلوك المهني للمحاسبين بالإضافة إلى متطلبات السلوك المهني الأخرى الملزمة لتدقيق القوائم المالية في الأردن، وقد التزمنا بمتطلبات السلوك المهني ومتطلبات المجلس الدولي لمعايير السلوك المهني للمحاسبين. لقد قمنا بالحصول على أدلة تدقيق كافية وملائمة وتوفر أساساً لإبداء الرأي.

أمر آخر

تم تدقيق القوائم المالية للسنة المنتهية في ٣١ كانون الأول ٢٠٢١ من قبل مدقق حسابات آخر، وتم إصدار رأي غير متحفظ حولها بتاريخ ٢٨ شباط ٢٠٢٢.

أمور التدقيق الهامة

إن أمور التدقيق الهامة هي تلك الأمور التي وفقاً لاجتهادنا المهني كانت الأكثر جوهرية خلال تدقيق القوائم المالية للسنة الحالية. لقد تمت دراسة هذه الأمور ضمن الإطار الكلي لتدقيق القوائم المالية لإبداء رأينا حول هذه القوائم ولا نبدي رأياً منفصلاً حول هذه الأمور. تم وصف إجراءات التدقيق المتعلقة بكل أمر من الأمور المشار إليها أدناه.

لقد قمنا بالمهام المذكورة في فقرة مسؤولية مدقق الحسابات والمتعلقة بتدقيق القوائم المالية. بالإضافة لكافة الأمور المتعلقة بذلك. بناء عليه فإن تدقيقنا يشمل تنفيذ الإجراءات التي تم تصميمها للاستجابة لتقييمنا لمخاطر الأخطاء الجوهرية في القوائم المالية. إن نتائج إجراءات التدقيق التي قمنا بها، بما في ذلك الإجراءات المتعلقة بمعالجة الأمور المشار إليها أدناه، توفر أساساً لرأينا حول تدقيق القوائم المالية المرفقة.

١- الاعتراف بالإيرادات

أمر التدقيق الهام	كيف تم معالجة أمر التدقيق الهام
تعتبر الإيرادات من الأمور الهامة لتحديد ربحية الشركة، كذلك هناك مخاطر ناتجة عن الاعتراف الخاطئ بالإيرادات وتحديدًا فيما يتعلق بإجراءات تحميل الفترة بإيراداتها. هذا وقد بلغت إيرادات أقساط التأمين ٢٤,٧١١,٩٣١ دينار للسنة المنتهية في ٣١ كانون الأول ٢٠٢٢.	تضمنت إجراءات التدقيق التي قمنا بها تقييم السياسات المحاسبية المتبعة للاعتراف بإيرادات الشركة وتقييم السياسات المتبعة بما يتوافق مع معايير التقارير المالية الدولية. كذلك فقد قمنا بفحص إجراءات الرقابة المتعلقة بالاعتراف بالإيرادات بالإضافة إلى إجراءات الرقابة الرئيسية على الإيرادات. وقمنا باختيار ودراسة عينة من أقساط التأمين المكتتبة قبل وبعد تاريخ القوائم المالية للتأكد من أنه تم الاعتراف بالإيرادات في الفترات الصحيحة. وقمنا بإجراءات تحليلية على حسابات الدخل حسب نشاط الأعمال، وقمنا بإعادة احتساب الإيرادات المتحققة لكل من الاعتماد على باستخدام البيانات المستخرجة من أنظمة الشركة. من أجل الاعتماد على البيانات المستخرجة، فقد قمنا بفحص عينة من المعاملات وربطها مع السياسات ذات الصلة لتقييم مدى دقة البيانات المستخرجة. كذلك قمنا باختبار ودراسة عينة من القيود التي سجلت في تاريخ اقفال القوائم المالية.
	ان الإفصاحات المتعلقة بالسياسات المحاسبية للاعتراف بالإيرادات مبينة في إيضاح رقم (٢-٣) حول القوائم المالية.

٢- التقديرات المستخدمة في احتساب واكتمال تسجيل مطلوبات عقود التأمين

أمر التدقيق الهام	كيف تم معالجة أمر التدقيق الهام
لدى الشركة مطلوبات عقود تأمين جوهريّة تبلغ ١٦,١٥٠,٣٩١ دينار وتمثل ما نسبته ٢٨٪ من مجموع المطلوبات كما في ٣١ كانون الأول ٢٠٢٢. ان قياس مبلغ مطلوبات التأمين (مخصص الادعاءات، مخصص الاقساط غير المكتسبة، مخصص عجز الاقساط المكتتبة والمخصص الحسابي) يتضمن تقديرات جوهريّة لنتائج مستقبلية غير مؤكدة تعتمد اساساً على توقّيت وقيمة التسوية النهائية لمطلوبات حاملي وثائق التأمين طويلة الأجل.	تضمنت إجراءات التدقيق التي قمنا بها من بين الإجراءات الأخرى، تقييم منهجية الشركة في احتساب مطلوبات التأمين وتحليل الحركات على مطلوبات التأمين خلال العام، بما في ذلك النظر فيما إذا كانت هذه الحركات تتماشى مع السياسات المحاسبية المتبعة من قبل الشركة. كذلك فقد قمنا بدراسة اختبار كفاية مطلوبات التأمين الذي تقوم به الإدارة والذي يعد اختبار رئيسي للتأكد من أن مطلوبات التأمين كافية وفقاً للخبرة. وقمنا بتقييم كفاءة وموضوعية الخبير الاكتواري المختص المعين من قبل الإدارة. تضمنت إجراءات التدقيق التي قمنا بها لاختبار كفاية مطلوبات التأمين تقييم معقولة التدفقات النقدية المتوقعة ومراجعة الافتراضات المستخدمة وفقاً لخبرة كل من الشركة والقطاع ووفقاً لطبيعة المنتج. كذلك قمنا بتقييم مدى كفاية الإفصاحات في القوائم المالية فيما يتعلق بهذه المطلوبات.
	ان الإفصاحات المتعلقة بالتقديرات والسياسات المحاسبية المتعلقة بمطلوبات عقود التأمين مبينة في إيضاح رقم (٢-٣) حول القوائم المالية.

المعلومات الأخرى الواردة في التقرير السنوي للشركة لعام ٢٠٢٢

تتكون المعلومات الأخرى من المعلومات الواردة في التقرير السنوي غير القوائم المالية وتقرير مدقق الحسابات. إن الإدارة هي المسؤولة عن المعلومات الأخرى. إننا نتوقع أن يتم تزويدنا بالتقرير السنوي بتاريخ لاحق لتقريرنا. إن رأينا لا يشمل المعلومات الأخرى وأننا لا نبدى أي تأكيد حول المعلومات الأخرى.

فيما يتعلق بتدقيق القوائم المالية، إن مسؤوليتنا هي قراءة المعلومات الأخرى عندما تصبح متاحة لنا، بحيث نُقيم فيما بعد إذا كانت المعلومات الأخرى تتعارض جوهرياً مع القوائم المالية أو من معرفتنا خلال عملية تدقيق القوائم المالية.

مسؤولية الإدارة والمسؤولين المكلفين بالحوكمة عن القوائم المالية

إن الإدارة مسؤولة عن إعداد هذه القوائم المالية وعرضها بصورة عادلة وفقاً لمعايير التقارير المالية الدولية، بالإضافة إلى تحديد نظام الرقابة الداخلي الضروري لإعداد قوائم مالية خالية من الأخطاء الجوهرية سواء الناتجة عن احتيال أو عن غلط.

كما أن الإدارة مسؤولة عن تقييم قدرة الشركة على الاستمرار كمنشأة مستمرة والإفصاح عن الأمور المتعلقة بمبدأ الاستمرارية بما في ذلك استخدام مبدأ الاستمرارية في المحاسبة عند إعداد القوائم المالية، إلا إذا كان في نية الإدارة تصفية الشركة أو إيقاف عملياتها أو عدم وجود أي بديل واقعي آخر سوى القيام بذلك.

إن المكلفين بالحوكمة مسؤولون عن الإشراف على عملية إعداد التقارير المالية للشركة.

مسؤولية مدققي الحسابات عن تدقيق القوائم المالية

إن أهدافنا تتمثل بالحصول على تأكيد معقول بأن القوائم المالية ككل خالية من الأخطاء الجوهرية سواء الناتجة عن احتيال أو عن غلط وإصدار تقرير التدقيق الذي يتضمن رأينا.

إن التأكيد المعقول هو تأكيد عالي المستوى ولكنه ليس ضماناً إن التدقيق الذي يجري وفقاً لمعايير التدقيق الدولية سيكشف دائماً خطأ جوهرياً عند وجوده. إن الأخطاء قد تحدث نتيجة لاحتيال أو غلط ويتم اعتبارها جوهرياً، إذا كانت منفردة أو مجتمعة يمكن أن يكون لها تأثير على القرارات الاقتصادية المتخذة من قبل مستخدمي هذه القوائم المالية.

إننا نقوم بممارسة الاجتهاد المهني والمحافظة على الشك المهني كجزء من التدقيق وفقاً للمعايير الدولية للتدقيق، وكذلك نقوم بما يلي:

- تحديد وتقييم مخاطر الأخطاء الجوهرية في القوائم المالية، سواء الناتجة عن احتيال أو غلط، وتصميم وتنفيذ إجراءات تدقيق تستجيب لهذه المخاطر والحصول على أدلة تدقيق كافية وملائمة توفر أساساً لإبداء الرأي. إن خطر عدم اكتشاف خطأ جوهري ناتج عن احتيال بعد أكبر من ذلك الناتج عن غلط، لما قد يتضمنه الاحتيال من تواطؤ أو تزوير أو حذف متعمد أو تأكيدات غير صحيحة أو تجاوز لنظام الرقابة الداخلي.
- الحصول على فهم لنظام الرقابة الداخلي المتعلق بالتدقيق وذلك لتصميم إجراءات تدقيق ملائمة للظروف وليس بهدف إبداء رأي حول مدى فعالية نظام الرقابة الداخلي للشركة.

- تقييم ملائمة السياسات المحاسبية المطبقة ومعقولة التقديرات المحاسبية والايضاحات المتعلقة بها التي قامت بها الادارة.
 - التوصل الى نتيجة حول ملائمة استخدام الادارة لمبدأ الاستمرارية في المحاسبة، وبناءً على أدلة التدقيق التي تم الحصول عليها، وفيما إذا كان هناك عدم تيقن جوهري مرتبط بأحداث أو ظروف قد تلقي بشكوك كبيرة حول قدرة الشركة على الاستمرار. وإذا ما توصلنا الى نتيجة بأن هناك شك جوهري، فعلينا الإشارة في تقرير التدقيق إلى ايضاحات القوائم المالية ذات الصلة أو تعديل رأينا إذا كانت هذه الايضاحات غير كافية. إن استنتاجاتنا مبنية على أدلة التدقيق التي حصلنا عليها حتى تاريخ تقرير التدقيق، ومع ذلك فإن الأحداث أو الظروف المستقبلية قد تؤدي إلى عدم استمرار الشركة في اعمالها كمنشأة مستمرة.
 - تقييم العرض العام لهيكل القوائم المالية ومحتواها بما في ذلك الايضاحات حولها وفيما إذا كانت القوائم المالية تمثل المعاملات والأحداث التي تحقق العرض العادل.
- إننا نتواصل مع المسؤولين المكلفين بالحوكمة فيما يتعلق بنطاق التدقيق وتوقيته وملاحظات التدقيق المهمة التي تتضمن أي نقاط ضعف مهمة في نظام الرقابة الداخلية التي يتم تحديدها من قبلنا خلال عملية التدقيق.
- نقوم كذلك بتزويد المسؤولين المكلفين بالحوكمة بما يفيد التزامنا بمتطلبات السلوك المهني المتعلقة بالاستقلالية والافصاح للمسؤولين المكلفين بالحوكمة عن كل العلاقات والأمور الأخرى التي تظهر على انها تؤثر على استقلاليتنا وما شأنه ان يحافظ على هذه الاستقلالية وحيثما كان ملانما الإفصاح عن الإجراءات المتخذة لإلغاء مخاطر الاستقلالية والإجراءات المعززة المطبقة.
- من تلك الأمور التي يتم التواصل بها مع المسؤولين المكلفين بالحوكمة، نقوم بتحديد الأمور الأكثر أهمية على تدقيق القوائم المالية للفترة الحالية والتي تمثل أمور التدقيق الهامة. اننا نقدم وصف عن هذه الأمور في تقرير التدقيق الا إذا كان القانون أو التعليمات تمنع الإفصاح عن ذلك الأمر، او في حالات نادرة جدا والتي بناءً عليها لا يتم الإفصاح عن ذلك الأمر في تقريرنا لان العواقب السلبية المتوقعة للإفصاح قد تفوق المنفعة العامة الناتجة عنه.

تقرير حول المتطلبات القانونية

تحتفظ الشركة بقيود وسجلات محاسبية منظمة بصورة أصولية، تتفق مع القوائم المالية ونوصي بالمصادقة عليها.

إرنست ويونغ/ الأردن
علي حسن سمارة
ترخيص رقم ٥٠٣

إرنست ويونغ
محاسبون قانونيون
عمان - الأردن

عمان - المملكة الأردنية الهاشمية
٢٨ شباط ٢٠٢٣

القوائم المالية

للسنة المنتهية في
٣١ كانون الاول ٢٠٢٢



تأمين المنازل
منزلك بأمان



تَفَاعَلْ بِالْفَدِّ Embrace Tomorrow

٣١ كانون الاول		إيضاحات	
٢٠٢١	٢٠٢٢		
دينار	دينار		
الموجودات			
١١,٩٨٣,١١٢	١٤,٩٠٧,٣٨٥	٣	ودائع لدى البنوك – بالصافي
٤٤٦,٦٥٥	٤٥٦,٨٢٥	٤	موجودات مالية بالقيمة العادلة من خلال قائمة الدخل الشامل الآخر
١,٤٢٤,٦٥٢	١,٥٥٣,٨٧٢	٥	موجودات مالية بالقيمة العادلة من خلال قائمة الدخل
٣,٠٤٦,٥٧٨	٢,٢٠٩,٩٩٣	٦	موجودات مالية بالتكلفة المطفأة
٢,٦٢٣,٨٠٣	٢,٦٢٣,٨٠٣	٧	إستثمارات عقارية
١٩,٥٢٤,٨٠٠	٢١,٧٥١,٨٧٨		مجموع الاستثمارات
٨٩١,٣٦٤	١,٥٩١,٢٧٩	٨	نقد في الصندوق وأرصدة لدى البنوك
١,٢٦٩,٧٥٧	١,٣٣٢,٣٢٢	٩	شيكات برسم التحصيل
٤,٥٥٨,٠٩٢	٤,٨٢٦,٤٨٠	١٠	مدينون
١,٣٠٦,١٠٧	١,١٨١,٧٣٥	١١	ذمم معيدي التأمين المدينة
٤٨٧,٧٣٢	٥٣٩,٩٦٣	١٢/ب	موجودات ضريبية مؤجلة
٢,٦٧٥,٥٩٣	٢,٦٢٦,٦٥٠	١٣	ممتلكات ومعدات
٢١٢,٤٠٤	١٨٠,٠٦١	١٤	موجودات غير ملموسة
٤٤٧,٥٦٧	٧٨٢,٧٩٣	١٥	موجودات أخرى
٣١,٣٧٣,٤١٦	٣٤,٨١٣,١٦١		مجموع الموجودات
المطلوبات وحقوق الملكية مطلوبات عقود التأمين –			
٥,٥١٠,٠٧٩	٧,٣٦١,٧٦٦		مخصص الأقساط غير المكتسبة ، بالصافي
-	٤٤,٠٩٨		مخصص عجز الأقساط المكتتبة، بالصافي
٦,٠٥٢,٤٨٢	٦,١٩١,٩٤٠		مخصص الادعاءات ، بالصافي
١,٨٥٧,٦٤٣	٢,٥٥٢,٥٨٧	١٦	المخصص الحسابي ، بالصافي
١٣,٤٢٠,٢٠٤	١٦,١٥٠,٣٩١		مجموع مطلوبات عقود التأمين
٢,٣٠٠,٩٣٠	٢,٣٨٠,٣٩٢	١٧	دائنون
٢,٩٠٨,٠٩٦	١,٩٤٦,٠٨٣	١٨	ذمم معيدي التأمين الدائنة
٤,٤٣٧	٨,٨٧٤		مخصص تعويض نهاية الخدمة
-	١٧٨,٩٤٦	١٢/أ	مخصص ضريبة الدخل
-	١٦,٣١٣	١٢/د	مخصص ضريبة المساهمة الوطنية
٢,٣٦٧,١٧٨	٣,١٣٧,٠٧١	١٩	مطلوبات أخرى
٧,٥٨٠,٦٤١	٧,٦٦٧,٦٧٩		مجموع المطلوبات الأخرى
٢١,٠٠٠,٨٤٥	٢٣,٨١٨,٠٧٠		مجموع مطلوبات عقود التأمين والمطلوبات الأخرى
حقوق الملكية –			
٨,٠٠٠,٠٠٠	٨,٠٠٠,٠٠٠	٢٠	رأس المال المصرح به والمدفوع
١,٧١٤,٦١٧	١,٧٩١,٧٣٠	٢١	احتياطي إجباري
١٥,٩٤٨	١٥,٩٤٨	٢١	احتياطي اختياري
(١١٧,٢٦٢)	(١١٦,٣٣٦)	٢٢	احتياطي القيمة العادلة
٧٥٩,٢٦٨	١,٣٠٣,٧٤٩	٢٣	أرباح مدورة
١٠,٣٧٢,٥٧١	١٠,٩٩٥,٠٩١		مجموع حقوق الملكية
٣١,٣٧٣,٤١٦	٣٤,٨١٣,١٦١		مجموع المطلوبات وحقوق الملكية

تعتبر الإيضاحات المرفقة من رقم ١ الى رقم ٤٣ جزءاً من هذه القوائم المالية وتقرأ معها

للسنة المنتهية في ٣١ كانون الأول		ايضاح	
٢٠٢١	٢٠٢٢		
دينار	دينار		
الإيرادات-			
١٧,٣٨٧,٦٨٥	٢٣,٠٧٢,٦٧٤		إجمالي الأقساط المكتتبة - التأمينات العامة
١,٢٨٤,٦٦١	١,٦٣٩,٢٥٧		إجمالي الأقساط المكتتبة - الحياة
٥,٩٨٤,٩٢١	٧,٤٥٦,٦٠٩		ينزل: حصة معيدي التأمين - التأمينات العامة
١٤٠,٩٥٧	٢٧٣,٦٨٠		حصة معيدي التأمين - الحياة
١٢,٥٤٦,٤٦٨	١٦,٩٨١,٦٤٢		صافي الأقساط المكتتبة
(٢٩٠,٢٥٠)	(١,٨٥١,٦٨٧)		صافي التغير في مخصص الاقساط غير المكتتبة
-	(٤٤,٠٩٨)		التغير في مخصص عجز الأقساط المكتتبة
(٥٥٠,٧٢٨)	(٦٩٤,٩٤٤)	١٦	صافي التغير في المخصص الحسابي
١١,٧٠٥,٤٩٠	١٤,٣٩٠,٩١٣		صافي إيرادات الأقساط المتحققة
١,٣٧٥,٠٠٦	١,٥٤٥,١٤١		عمولات مقبوضة
٥٦٩,٥١٧	٧١٧,٧٠٢		بدل خدمة اصدار وثائق تأمين
٧٠٧,٦١٠	٧٦٨,٩٢٨	٢٤	فوائد دائنة
٣٣٥,٥٩٥	٤٢,٦٩٤	٢٥	صافي أرباح الموجودات المالية و الاستثمار
١٩٢,٠١٦	٢٥٧,٤٩١		ايرادات أخرى خاصة بحسابات الاكتتاب
١,٥٩٢	-		ايرادات أخرى، بالصافي
١٤,٨٨٦,٨٢٦	١٧,٧٢٢,٨٦٩		مجموع الإيرادات
التعويضات والخسائر والمصاريف			
١٣,٧٧٥,٢٧١	١٥,٦٦٧,٤٩٤		التعويضات المدفوعة
٢,١٠٣,٦٦٢	٢,١٨٨,٠٤٣		ينزل: مستردات تعويضات
١,٩١١,٨٩٥	٢,٢٩٢,٤٦٥		ينزل: حصة معيدي التأمين
٩,٧٥٩,٧١٤	١١,١٨٦,٩٨٦		صافي التعويضات المدفوعة
(١١٩,١٣٧)	١٣٩,٤٥٨		صافي التغير في مخصص الادعاءات
١,٢٥١,٧٢٩	١,٢٧٦,٥٥٠	٢٦	نفقات موظفين موزعة
٥٥٩,٩٤٩	٦٤٥,٤٣٢	٢٧	مصاريف إدارية وعمومية موزعة
١٥٧,٧٣٨	١٥٧,١٢٩		اقساط فائض الخسارة
١,٣٦٤,٥٣٢	١,٦٥٢,١٣٠		تكاليف إقتناء الوثائق
٦٨٠,٣٤٠	٧٣٨,٧٨٢		مصاريف أخرى خاصة بحسابات الاكتتاب
١٣,٦٥٤,٨٦٥	١٥,٧٩٦,٤٦٧		صافي عبء التعويضات
٣١٢,٩٣٢	٣١٩,١٣٧	٢٦	نفقات موظفين غير موزعة
١٣٩,٩٨٧	١٦١,٣٥٨	٢٧	مصاريف إدارية وعمومية غير موزعة
٤٦٠,٠١٦	٤٦٤,٥٢٤	٢٨	مصاريف إدارية خاصة بتأمين الحياة
١٧٦,٣٦٠	١٨٧,٨٨٨	١٤ و ١٣	استهلاكات واطفاءات
(٥٩,٢٥٢)	٢٥,٠٠٠	١١ و ١٠	مخصص (المسترد من مخصص) خسائر ائتمانية متوقعة
(٥,٩٥٨)	(٢,٦٣١)	٢٩	إيرادات أخرى، بالصافي
١,٠٢٤,٠٨٥	١,١٥٥,٢٧٦		اجمالي المصروفات
٢٠٧,٨٧٦	٧٧١,١٢٦		الربح للسنة قبل الضريبة
(٦٧,٧٥١)	(١٤٩,٥٣٢)	أ/١٢	ينزل: مصروف ضريبة الدخل
١٤٠,١٢٥	٦٢١,٥٩٤		الربح للسنة
- ١٨٠/٠	- ٧٨٠/٠	٣٠	الحصة الأساسية والمخفضة للسهم من ربح السنة

تعتبر الإيضاحات المرفقة من رقم ١ الى رقم ٤٣ جزءاً من هذه القوائم المالية وتقرأ معها

للسنة المنتهية في ٣١ كانون الأول		
٢٠٢١	٢٠٢٢	
دينار	دينار	

١٤٠,١٢٥	٦٢١,٥٩٤	الربح للسنة
---------	---------	-------------

		يضاف: بنود الدخل الشامل الأخرى بعد الضريبة التي لن يتم إعادة تصنيفها إلى قائمة الدخل في الفترات اللاحقة
٣,٣١٩	٩٢٦	التغير في القيمة العادلة للموجودات المالية من خلال الدخل الشامل الآخر
١٤٣,٤٤٤	٦٢٢,٥٢٠	مجموع الدخل الشامل للسنة

تعتبر الإيضاحات المرفقة من رقم ١ الى رقم ٤٣ جزءاً من هذه القوائم المالية وتقرأ معها

قائمة التغيرات في حقوق الملكية

المجموع	أرباح مدورة *	احتياطي القيمة العادلة	احتياطي اختياري	احتياطي اجباري	رأس المال المصرح به والمدفوع	للسنة المنتهية في ٣١ كانون الأول ٢٠٢٢
دينار	دينار	دينار	دينار	دينار	دينار	
١٠,٣٧٢,٥٧١	٧٥٩,٢٦٨	(١١٧,٢٦٢)	١٥,٩٤٨	١,٧١٤,٦١٧	٨,٠٠٠,٠٠٠	الرصيد كما في أول كانون الثاني
٦٢٢,٥٢٠	٦٢١,٥٩٤	٩٢٦	-	-	-	مجموع الدخل الشامل للسنة
-	(٧٧,١١٣)	-	-	٧٧,١١٣	-	المحول الى الاحتياطي الإجباري
١٠,٩٩٥,٠٩١	١,٣٠٣,٧٤٩	(١١٦,٣٣٦)	١٥,٩٤٨	١,٧٩١,٧٣٠	٨,٠٠٠,٠٠٠	الرصيد كما في ٣١ كانون الأول

للسنة المنتهية في ٣١ كانون الأول ٢٠٢١						
١٠,٦٢٩,١٢٧	١,٠٣٩,٩٣١	(١٢٠,٥٨١)	١٥,٩٤٨	١,٦٩٣,٨٢٩	٨,٠٠٠,٠٠٠	الرصيد كما في أول كانون الثاني
١٤٣,٤٤٤	١٤٠,١٢٥	٣,٣١٩	-	-	-	مجموع الدخل الشامل للسنة
(٤٠٠,٠٠٠)	(٤٠٠,٠٠٠)	-	-	-	-	ارباح موزعة (إيضاح ٣٧)
-	(٢٠,٧٨٨)	-	-	٢٠,٧٨٨	-	المحول الى الاحتياطي الإجباري
١٠,٣٧٢,٥٧١	٧٥٩,٢٦٨	(١١٧,٢٦٢)	١٥,٩٤٨	١,٧١٤,٦١٧	٨,٠٠٠,٠٠٠	الرصيد كما في ٣١ كانون الأول

* تشمل الأرباح المدورة مبالغ لا يمكن التصرف بها بقيمة ٣٩,٩٦٣ دينار كما في ٣١ كانون الأول ٢٠٢٢ (٣١ كانون الأول ٢٠٢١: ٤٨٧,٧٣٢ دينار) مقابل الموجودات الضريبية المؤجلة.

تعتبر الإيضاحات المرفقة من رقم ١ الى رقم ٤٣ جزءاً من هذه القوائم المالية وتقرأ معها

قائمة التدفقات النقدية

للسنة المنتهية في ٣١ كانون الأول		ايضاح	
٢٠٢١	٢٠٢٢		
دينار	دينار		
التدفقات النقدية من الأنشطة التشغيلية			
٢٠٧,٨٧٦	٧٧١,١٢٦		الربح للسنة قبل الضريبة
تعديلات:			
١٧٦,٣٦٠	١٨٧,٨٨٨	١٤ و ١٣	استهلاكات واطفاءات
٢٩٠,٢٥٠	١,٨٥١,٦٨٧		صافي التغير في مخصص الأقساط غير المكتسبة
-	٤٤,٠٩٨		التغير في مخصص عجز الأقساط المكتتبة
٥٥٠,٧٢٨	٦٩٤,٩٤٤		صافي التغير في المخصص الحسابي
(١١٩,١٣٧)	١٣٩,٤٥٨		صافي التغير في مخصص الادعاءات
(٣٦,٠٠٠)	-	٢٩	المسترد من مخصص التزامات محتملة
(٥٩,٢٥٢)	٢٥,٠٠٠	١١ و ١٠	مخصص (المسترد من مخصص) خسائر ائتمانية متوقعة
٤,٤٣٧	٤,٤٣٧		مخصص تعويض نهاية الخدمة
(٣٢٥,٦٨٣)	(٧٢١)	٢٥	أرباح تقييم موجودات مالية بالقيمة العادلة من خلال قائمة الدخل
(٥٢٠,١٧٦)	(٦٢٤,٨٩٧)	٢٤	إيراد فوائد بنكية
(١٨٧,٤٣٤)	(١٤٤,٠٣١)	٢٤	ايراد فوائد موجودات مالية بالكلفة المطفأة
(٩,٩١٢)	(٤١,٩٧٣)	٢٥	توزيعات أرباح موجودات مالية بالقيمة العادلة
(٢٧,٩٤٣)	٢,٩٠٧,٠١٦		التدفقات النقدية من (المستخدمة في) الأنشطة التشغيلية قبل التغير في بنود رأس المال العامل
(٦٢١,٩١٩)	(٦٢,٥٦٥)		شيكات برسم التحصيل
١,٥٠٨,٦١٧	(٢٦٨,٣٨٨)		مدينون
(١,٠١٩,٣٨٥)	٩٩,٣٧٢		ذمم معيدي التأمين المدينة
(١٠٨,٦٤٢)	(٥٤,١٥١)		موجودات أخرى
(٤٤٤,٨٥٤)	٧٩,٤٦٢		دائنون
١,٠٥٨,٦٢٠	(٩٦٢,٠١٣)		ذمم معيدي التأمين الدائنة
(١١١,٧٨٨)	٧٦٩,٨٩٣		مطلوبات أخرى
٢٣٢,٧٠٦	٢,٥٠٨,٦٢٦		التدفقات النقدية من الأنشطة التشغيلية قبل الضريبة المدفوعة
(١٩٤,٧٣٥)	(٥,٧٠٤)	١٢ / ١	ضريبة الدخل المدفوعة
(١٥,٦٩٤)	(٨٠٠)	١٢ / ١	ضريبة المساهمة الوطنية المدفوعة
٢٢,٢٧٧	٢,٥٠٢,١٢٢		صافي التدفقات النقدية من الأنشطة التشغيلية
التدفقات النقدية من الأنشطة الاستثمارية			
١,٦٩٠,٢٣٨	(٣,٨٣٩,٢٧٣)		ودائع لدى البنوك (تستحق بعد ثلاثة أشهر)
٦٢٦,٨٨٩	٤٨٧,٨٥٣		ايراد فوائد مقبوضة
٩,٩١٢	٣٢,٧٢٩		توزيعات أرباح موجودات مالية بالقيمة العادلة مقبوضة
(١٤٥,٣١٩)	-		شراء موجودات مالية بالقيمة العادلة من خلال الدخل الشامل
(٥٥٨,٢٣٩)	(١٢٨,٤٩٩)		شراء موجودات مالية بالقيمة العادلة من خلال قائمة الدخل
(١٣٦,٤٣٣)	٨٣٦,٥٨٥		موجودات مالية بالتكلفة المطفأة، بالصافي
(٢٤,٧٢٩)	(٤٥,٩٢٥)	١٣	شراء ممتلكات ومعدات
(٣٧,٩٥٧)	(١٠,٦٧٧)	١٤	شراء موجودات غير ملموسة
١,٤٢٤,٣٦٢	(٢,٧١٧,٢٠٧)		صافي التدفقات النقدية (المستخدمة في) من الأنشطة الاستثمارية
التدفقات النقدية من الأنشطة التمويلية			
(٤٠٠,٠٠٠)	-		أرباح موزعة مدفوعة
(٤٠٠,٠٠٠)	-	١٤	صافي التدفقات النقدية المستخدمة في الأنشطة التمويلية
١,٠٤٦,٦٣٩	(٢١٥,٠٨٥)		صافي (النقص) الزيادة في النقد وما في حكمه
٢,٧٥٩,٧٢٥	٣,٨٠٦,٣٦٤		النقد وما في حكمه في بداية السنة
٣,٨٠٦,٣٦٤	٣,٥٩١,٢٧٩	٣١	النقد وما في حكمه في نهاية السنة

تعتبر الإيضاحات المرفقة من رقم ١ الى رقم ٤٣ جزءاً من هذه القوائم المالية وتقرأ معها

حساب إيرادات الاكتتاب لأعمال التأمين على الحياة

للسنة المنتهية في ٣١ كانون الاول		
٢٠٢٢	٢٠٢١	
دينار	دينار	
		الأقساط المكتتبة -
١,٢٨٤,٦٦١	١,٦٣٩,٢٥٧	الأعمال المباشرة
١,٢٨٤,٦٦١	١,٦٣٩,٢٥٧	إجمالي الأقساط
		ينزل:
١٤٠,٩٥٧	٢٧٣,٦٨٠	أقساط إعادة التأمين الخارجية
١,١٤٣,٧٠٤	١,٣٦٥,٥٧٧	صافي الأقساط
		يضاف:
١,٦٩٨,٦٦١	٢,١٦٣,٤١٩	المخصص الحسابي في بداية السنة
٣٩١,٧٤٦	٣٠٥,٧٧٦	ينزل: حصة معيدي التأمين
١,٣٠٦,٩١٥	١,٨٥٧,٦٤٣	صافي المخصص الحسابي في بداية السنة
		ينزل:
٢,١٦٣,٤١٩	٢,١١٢,٠٥٤	المخصص الحسابي في نهاية السنة
٣٠٥,٧٧٦	٥٩,٤٦٧	ينزل: حصة معيدي التأمين
١,٨٥٧,٦٤٣	٢,٥٥٢,٥٨٧	صافي المخصص الحسابي في نهاية السنة
٥٩٢,٩٧٦	٦٧٠,٦٣٣	صافي الإيرادات المتحققة من الأقساط المكتتبة

تعتبر الإيضاحات المرفقة من رقم ١ الى رقم ٤٣ جزءاً من هذه القوائم المالية وتقرأ معها

حساب تكلفة التعويضات لأعمال التأمين على الحياة

للسنة المنتهية في ٣١ كانون الأول		
٢٠٢١	٢٠٢٢	
دينار	دينار	
٣٩,٤٦٥	٨٧,٠٨٣	التعويضات المدفوعة
٣٠٣,٢٤٤	٣١٨,٥٩٤	استحقاق وتعويضات وثائق تأمين
٢٧,٨٧٧	٤٨,٧٣٢	ينزل: حصة معيدي التأمين الخارجيين
٣١٤,٨٣٢	٣٥٦,٩٤٥	صافي التعويضات المدفوعة
		يضاف:
		مخصص الادعاءات نهاية السنة
٤,٢٤٣	٧٢٦,٦٢٩	مبلغه
٥,٠٠٠	٥,٠٠٠	غير مبلغه
		ينزل:
٢,٩٧٠	٦٩٧,٧٥٥	حصة معيدي التأمين
٦,٢٧٣	٣٣,٨٧٤	صافي مخصص الادعاءات في نهاية السنة
١,٢٧٣	٢٨,٨٧٤	مبلغه
٥,٠٠٠	٥,٠٠٠	غير مبلغه
		ينزل:
		مخصص الادعاءات في بداية السنة
١٢,٦٢٧	٤,٢٤٣	مبلغه
٥,٠٠٠	٥,٠٠٠	غير مبلغه
		ينزل:
٩,٠٩٩	٢,٩٧٠	حصة معيدي التأمين
٨,٥٢٨	٦,٢٧٣	صافي مخصص الادعاءات في بداية السنة
٣,٥٢٨	١,٢٧٣	مبلغه
٥,٠٠٠	٥,٠٠٠	غير مبلغه
٣١٢,٥٧٧	٣٨٤,٥٤٦	صافي تكلفة التعويضات

للسنة المنتهية في ٣١ كانون الأول		
٢٠٢٢	٢٠٢١	
دينار	دينار	

٥٩٢,٩٧٦	٦٧٠,٦٣٣	صافي الإيرادات المتحققة من الأقساط المكتتبة
		ينزل:
٣١٢,٥٧٧	٣٨٤,٥٤٦	صافي تكلفة التعويضات
		يضاف:
٧,٤٣١	٣,٨٠٢	عمولات مقبوضة
٩,٧٠٢	١١,٧٧٧	بدل خدمة اصدار وثائق التأمين
٦٥,٢٦٨	٨٤,٧٦٤	ايرادات الاستثمار العائدة لحسابات الاكتتاب
٥٦,٨٠٣	٨٨,٩٤٠	ايرادات أخرى خاصة بحسابات الاكتتاب
١٣٩,٢٠٤	١٨٩,٢٨٣	مجموع الإيرادات
		ينزل:
١٩٧,٤٤٥	١٦٦,٢٣٢	تكاليف اقتناء الوثائق
٤٦٠,٠١٦	٤٦٤,٥٢٤	مصاريف ادارية خاصة بحسابات الاكتتاب
١٢٤,٦٤٤	١٢٧,٤٩٤	مصاريف اخرى خاصة بحسابات الاكتتاب
٧٨٢,١٠٥	٧٥٨,٢٥٠	مجموع المصروفات
(٣٦٢,٥٠٢)	(٢٨٢,٨٨٠)	خسائر الاكتتاب

حساب إيرادات الاكتتاب لأعمال التأمينات العامة

المجموع		تأمين الإلتئمان		تأمينات أخرى		المسؤولية		الطبيي		الحريق والأضرار		البحري والنفط		المركبات		للسنة المنتهية في ٣١ كانون الأول
دينار	٢٠٢٢	٢٠٢١	٢٠٢٢	٢٠٢١	٢٠٢٢	٢٠٢١	٢٠٢٢	٢٠٢١	٢٠٢٢	٢٠٢١	٢٠٢٢	٢٠٢١	٢٠٢٢	٢٠٢١	٢٠٢٢	
دينار	دينار	دينار	دينار	دينار	دينار	دينار	دينار	دينار	دينار	دينار	دينار	دينار	دينار	دينار	دينار	
١٥,٣٨٢,٧٩٨	٢٠,٤٧٣,٣٥١	٦٠٤	٢٠٦,٢١٧	١٣٩,١٧٤	٢٢٠,٨١٦	١٨٤,١٥١	٢٣١,١٧٩	٣٠٨٠,١٦٨	٣,٧٦٧,٦٦٤	١,٨٦٩,٦٦٤	٢,٦٦٥,٤٢٧	٦٨١,٥١٧	٨٧١,٤٧٤	٩,٤٢٢,٥٢٠	١٣٠,٥٠,٥٧٤	الأعمال المباشرة
٢,٠٠٤,٨٨٧	٢,٥٩٩,٣٦٣	-	-	-	-	٤٣٧	٤٣٧	-	-	-	١,١٨٣,٧١٧	١,٢٤٠,٨١٢	١,٦١٠	٨١٩,٠٧٣	١,٣٤٩,٤٩٩	إعادة التأمين الاختياري الوارد
١٧,٣٨٧,٦٨٥	٢٣,٠٧٢,٧١٤	٦٠٤	٢٠٦,٢١٧	١٣٩,١٧٤	٢٢٠,٨١٦	١٨٤,٥٨٨	٢٣١,٦١٦	٣,٠٨٠,١٦٨	٣,٧٦٧,٦٦٤	١,٨٦٩,٦٦٤	٣,٤٠٦,٦٨٩	٦٨٨,١٢٧	٨٧٩,٩٩٩	١٠,٢٤١,٥٩٣	١٤,٤٠٠,٧٣٣	إجمالي الأقساط
٧٧٩,٤٧٨	١,٥١٩,١٩٦	-	-	-	-	-	-	-	-	-	٢٤٨,٩٢٤	١٢٨	٦٩,٤١١	٦٩٠,٤٢٦	١,٢٠٠,٩٥٦	أقساط إعادة التأمين المحلية
٥,٢٠٤,٤٤٣	٥,٩٧٣,٣١٣	٣٩٠	١٢٤,٢٣٣	١٢١,٧٧٨	١٣٢,٥٧٢	٩٤,٣٩٢	١٤٢,٥٠٩	١,٧٢٨,٨٢٩	٢,٠٢٢,٣٢٢	٢,٧٣٣,٩٩٠	٢,٩١٠,٢٧٣	٥٢١,٠٦٤	٦٠٤,٤٠٤	-	-	أقساط إعادة التأمين الخارجية
١١,٤٠٢,٧١٤	١٥,٦١٦,٠٦٥	٢١٤	٨١,٩٨٤	١٧,٣٩٦	٨٨,٢٤٤	٩٠,١٩٦	٨٩,١٠٧	١,٣٥١,٣٣٩	١,٧٠٥,٣٤٢	٢٣٠,٥١٧	٢٤٧,٠٨٧	١٦١,٩٣٥	٢٠٥,١٨٤	٩,٥٥١,١٦٧	١٣,١٩٩,١١٧	صافي الأقساط
يضاف:																
رصيد بداية السنة																
٧,٧٢٩,٨١٠	٧,٩٢١,٠٩٧	١٨٦,٩٨٤	١١٠,٩٧٩	٥٣,٦١٠	٩٠,٤٨٨	٨٥,١٨٣	١٠٠,٥٥٣	٤٤٤,٦٨٣	٤٥٤,٤٥٨	١,٨٥٨,٥٠٣	١,٧٩٦,٩٩٠	١٥٠,٢٨٨	١٤١,٠٢٨	٤,٩٧٠,٥٥٩	٥,٢٦١,٦٠١	مخصص الأقساط غير المكتسبة
٢,٥٠٩,٩٨١	٢,٤١١,٠١٨	١٣١,٥٤٧	٧٦,٢١٨	٣٦,٨١٦	٦٣,٨٠٣	٥٢,٩٤٥	٥٥,٨٩٢	١٩٩,١٧٦	٢١١,٠١٧	١,٧٩٥,٧٤٥	١,٦٩٠,٣٤٠	١٥٥,٣١١	١٠٤,٢٣٨	١١٨,٢٤١	٢٠٩,٥١٠	يطرح: حصة معيدي التأمين
٥,٢١٩,٨٢٩	٥,٥١٠,٠٧٩	٥٥,٤٣٧	٣٤,٧٦١	١٦,٧٤٤	٢٦,٦٨٥	٣٢,٢٣٨	٤٩,٦٦١	٢٢٥,٥٠٧	٢٤٣,٤٤١	٦٢,٧٥٨	١٠٦,٦٥٠	٢٤,٩٦٧	٣٦,٧٩٠	٤,٨٠٢,٢١٨	٥,٠٦٢,٠٩١	صافي مخصص الأقساط غير المكتسبة
ينزل:																
رصيد نهاية السنة																
٧,٩٢١,٠٩٧	١٠,١١٣,٤١٤	١١٠,٩٧٩	٢٢٥,٨٨٧	٩٠,٤٨٨	١٣١,٣١٢	١٠٠,٥٥٣	١٢٥,٢٣٧	٤٥٤,٤٥٨	٥١٨,٦١٥	١,٧٩٦,٩٩٠	١,٨٩٨,٤٥٧	١٤١,٠٢٨	٢٠٢,٤٧٥	٥,٢٦١,٦٠١	٧,٠١١,٤٣١	مخصص الأقساط غير المكتسبة
٢,٤١١,٠١٨	٢,٧٥١,٢٩٨	٧٦,٢١٨	١٣٨,٨٤٢	٦٣,٨٠٣	٧٩,٧٢٣	٥٥,٨٩٢	٨٦,٠٣٣	٢١١,٠١٧	٢٣٠,٣١٨	١,٦٩٠,٣٤٠	١,٧٧٥,٨٩٧	١٠٤,٢٣٨	١٤٦,٩٥٠	٢٠٩,٥١٠	٢٩٣,٩٣٥	ينزل: حصة معيدي التأمين
٥,٥١٠,٠٧٩	٧,٣١١,٧١٦	٣٤,٧٦١	٨٧,٠٤٥	٢٦,٦٨٥	٥١,٦٣٩	٤٩,٦٦١	٣٩,٢٠٤	٢٤٣,٤٤١	٢٨٨,٢٩٧	١٠٦,٦٥٠	١,٢٢٤,٥٦٠	٣١,٧٩٠	٥٥,٥٢٥	٥,٠١٢,٠٩١	٦,٧١٧,٤٩٦	صافي مخصص الأقساط غير المكتسبة
ينزل:																
رصيد نهاية السنة																
-	٤٤,٠٩٨	-	-	-	-	-	-	-	-	-	-	-	-	-	٤٤,٠٩٨	مخصص عجز الأقساط المكتتبة
-	٤٤,٠٩٨	-	-	-	-	-	-	-	-	-	-	-	-	-	٤٤,٠٩٨	صافي مخصص عجز الأقساط المكتتبة
١١,١١٢,٥١٤	١٣,٧٦٠,٢٨٠	٢٠,٨٩٠	٢٩,٧٠٠	٧,٤٥٥	٦٣,٢٩٠	٧٢,٧٧٣	٩٩,٥١٤	١,٣٣٣,٤٠٥	١,٦١٠,٤٨٦	١,٨٦١,٦٢٥	٢,٣١١,١٧٧	١٥٠,٧٢٢	١٨٦,٤٤٩	٩,٢٤١,٢٩٤	١١,٤٤٩,٦١٤	صافي الإيرادات المتحققة من الأقساط المكتتبة

تعتبر الإيضاحات المرفقة من رقم ١ الى رقم ٤٣ جزءاً من هذه القوائم المالية وتقرأ معها

حساب تكلفة التعويضات لأعمال التأمينات العامة

المجموع		تأمين الائتمان		تأمينات أخرى		المسؤولية		الطبي		الحريق والأضرار اللاخري للممتلكات		البحري والنقل		المركبات		للسنة المنتهية في ٣١ كانون الأول
دينار	ر.ف.	دينار	ر.ف.	دينار	ر.ف.	دينار	ر.ف.	دينار	ر.ف.	دينار	ر.ف.	دينار	ر.ف.	دينار	ر.ف.	
دينار	ر.ف.	دينار	ر.ف.	دينار	ر.ف.	دينار	ر.ف.	دينار	ر.ف.	دينار	ر.ف.	دينار	ر.ف.	دينار	ر.ف.	
دينار	ر.ف.	دينار	ر.ف.	دينار	ر.ف.	دينار	ر.ف.	دينار	ر.ف.	دينار	ر.ف.	دينار	ر.ف.	دينار	ر.ف.	
١٣,٤٣٢,٥٦٢	١٥,٢٦١,٨١٧	٥٤٩,٩٧٢	٤٥٣,٩٣٠	٥,٤٩٣	٢٦,٦٧٣	٢٨,٥٥٧	٤٩,٠١٤	٢,١٨٧,٦٧٣	٣,٤١٠,٨٧١	٣٨٦,٤٣٧	٤٠٨,٦٠٣	١٢٥,٥٣٩	٩١,٠٠٣	٩,٦٥٣,٢٩١	١٠,٨٦٤,٧٦٣	
ينزل:																
المستردات																
٢,١٠٣,٦٦٢	٢,١٨٨,٠٤٣	٥١٠,٨٠٥	٥٠٢,٥٣٢	١٢٠	٢١١	٦,٦٠٧	١٠,٦٣٨	-	-	٧٦,١٩٧	٢٤,١٠٩	٩٩,٤٠٦	٢٧,٤٩٥	١,٤٦٤,٥٢٧	١,٦٦٣,٠٥٨	
٤,٦١٠	٧,٠٢٩	-	-	-	-	-	-	-	-	١,٤٢٨	٢,٥٨٣	-	-	٣,١٨٢	٤,٤٤٦	
١,٨٧٩,٤٠٨	٢,٢٣٦,٧٠٤	٢٠,٠٠١	(٤٨,١٦١)	٣,٢٢٢	٢١,١٠٣	٢,٨٥٠	٢,٦٩٦	١,٥٢٨,٨١٩	١,٩٠٠,١٥٣	٢٨٧,٤٦١	٢٩٤,٨٣٩	٥١,٦٢٨	١٣,٨٩٨	١٤,٩٠١		
٩,٤٤٤,٨٨٢	١٠,٨٣٠,٠٤١	١٩,١٦٦	١٤	٢,١٥١	٢,٣٥٩	١٩,١٠٠	٣٥,٦٨٠	١,١٥٨,٤٥٤	١,٥١٠,٧١٨	٢١,٣٥١	٨٧,٠٧٢	٢,٩٧٦	١١,٨٨٠	٨,٢٢١,٦٨٤	٩,١٨٢,٣١٨	
يضاف																
مخصص الادعاءات في نهاية السنة																
٧,٦١٩,١٠٧	٧,٧٠٠,٠٨٢	٥١٤,١٨٠	٤٣٨,٠٤٥	٧,٩٠٩	٦,٢٠٥	٢٤,٤٧٣	٢٦,٦٨٤	٣٨٠,٧٧١	٤٦١,٤٨٥	٦٩٥,٦٠٣	٦٦١,١٣٤	٦٧,٥٢٤	٥٧,٤١١	٥,٩٢٨,٦٤٧	٦,٠٤٩,١١٨	
١,٦٣٧,١٤٨	١,٨٢٨,٣٣١	١١,٢٠٠	١١,٢٠٠	٢٠٠	٢٠٠	٧,٠٠٠	١٦,٩٧٥	١٨٤,٢٤٨	١٩٥,٧٠٩	١,٥٠٠	٧٢,٥٨٣	٣,٠٠٠	١,٢١٣	١,٤٣٠,٠٠٠	١,٥٣٠,٤٥١	
١,٧٤٧,٧٣٩	١,٧٠٥,٢٠٧	٣٦٤,٢٠٣	٢٩٦,٧١١	١,٧٩١	٤٠٧	٧,٦٨٩	٢,٧٦٣	٢٠,٣٧٢٧	٢٣٨,١٦٠	٦٥٧,١٩٤	٦٦٦,٢٩٨	٥٠,٢٨٣	٤٥,٧٥٦	٤٦٢,٨٥٢	٤٩٤,٧٦٢	
١,١٨,٨٧٩	١,٨٢,٧١٠	٤,٠٠٠	٤,٠٠٠	١٨٠	١٨٠	-	٣,٤٩٤	١١٤,٦٩٩	١٠٩,١٤٢	-	٦٥,٥٧٧	-	٣١٧	-	-	
١,٣٤٣,٤٢٨	١,٤٨٢,٤٣٠	٩٨,٤٨٤	٩٦,٩٣٤	-	-	-	-	-	-	٥,٠٠٠	٢,٥٠٠	١٠,٠٠٠	٦,٠٠٠	١,٢٢٩,٩٤٤	١,٣٧٦,٩٩٦	
٦,٠٤٦,٢٠٩	٦,١٥٨,٠٦٦	٥٨,٦٩٣	٥١,٦٠٠	٦,١٣٨	٥,٨١٨	٢٣,٧٨٤	٣٧,٤٠٢	٢٤٦,٥٩٣	٣٠٩,٨٩٢	٣٤,٩٠٩	٣٨,٩٤٢	١٠,٢٤١	٦,٥٥١	٥,٦٦٥,٨٥١	٥,٧٠٧,٨٦١	
٤,٥٢٧,٩٤٠	٤,٥١٢,٤٤٥	٥١,٤٩٣	٤٤,٤٠٠	٦,١١٨	٥,٧٩٨	١٦,٧٨٤	٢٣,٩٢١	١٧٧,٠٤٤	٢٢٣,٢٢٥	٣٢,٤٠٩	٣١,٩٣٦	٧,٢٤١	٥,٦٥٥	٤,٢٣٥,٨٥١	٤,١٧٧,٤١٠	
١,٥١٨,٦٦٩	١,٦٤٥,٦٢١	٧,٢٠٠	٧,٢٠٠	٢٠	٢٠	٧,٠٠٠	١٣,٤٨١	٦٩,٥٤٩	٨١,٥٦٧	١,٥٠٠	٧,٠٠٦	٣,٠٠٠	٨٩٦	١,٤٣٠,٠٠٠	١,٥٣٠,٤٥١	
ينزل:																
صافي مخصص ادعاءات في بداية السنة																
٧,٣١٣,٣٥٧	٧,٦١٩,١٠٧	٥١٢,٣٢٥	٥١٤,١٨٠	١١,٩٢٤	٧,٩٠٩	٢٨,٦٤٩	٢٤,٤٧٣	١٨٣,٣٤٨	٣٨٠,٧٧١	٧٠٧,١٥٨	٦٩٥,٦٠٣	١٢٣,٦٧٢	٦٧,٥٢٤	٥,٧٤٦,٢٨١	٥,٩٢٨,٦٤٧	
١,٦٢٥,٠٩٠	١,٦٣٧,١٤٨	٥,٠٠٠	١١,٢٠٠	٢٠٠	٢٠٠	٧,٠٠٠	٧,٠٠٠	١٥٨,٣٩٠	١٨٤,٢٤٨	١,٥٠٠	١,٥٠٠	٣,٠٠٠	٣,٠٠٠	١,٤٥٠,٠٠٠	١,٤٣٠,٠٠٠	
ينزل:																
حصة معيدي التأمين مباغة																
١,٦٤٨,١٥٨	١,٧٤٧,٧٣٩	٣٧٧,٦٥٦	٣٦٤,٢٠٣	٢,٨٠٧	١,٧٩١	٨,٨٣٢	٧,٦٨٩	١١٣,١٢٩	٢٠,٣٧٢٧	٦٥٥,٢٨٦	٦٥٧,١٩٤	١٠٦,٤١١	٥٠,٢٨٣	٣٨٤,٠٣٧	٤٦٢,٨٥٢	
٨٠,٥٧٦	١١٨,٨٧٩	٤,٠٠٠	٤,٠٠٠	١٨٠	١٨٠	-	-	٧٦,٣٩٦	١١٤,٦٩٩	-	-	-	-	-	-	
١,٠٤٦,٦٢٢	١,٣٤٣,٤٢٨	٨٣,٤٣٦	٩٨,٤٨٤	-	-	-	-	-	-	٥,٠٠٠	-	١٠,٠٠٠	-	٩٦٣,١٨٦	١,٢٢٩,٩٤٤	
صافي مخصص الادعاءات في بداية السنة																
٤,٦١٨,٥٧٧	٤,٥٢٧,٩٤٠	٥١,٢٣٣	٥١,٤٩٣	٩,١١٧	٦,١١٨	١٩,٨١٧	١٦,٧٨٤	٧٠,٢١٩	١٧٧,٠٤٤	٥١,٨٧٢	٣٣,٤٠٩	١٧,٢٦١	٧,٢٤١	٤,٣٩٩,٠٥٨	٤,٦٣٥,٨٥١	
١,٥٤٤,٥١٤	١,٥١٨,٦٦٩	١,٠٠٠	٧,٢٠٠	٢٠	٢٠	٧,٠٠٠	٧,٠٠٠	٨١,٩٩٤	٦٩,٥٤٩	١,٥٠٠	١,٥٠٠	٣,٠٠٠	٣,٠٠٠	١,٤٥٠,٠٠٠	١,٤٣٠,٠٠٠	
صافي التغير في مخصص الادعاءات																
(١٦٦,٨٨٢)	(١١١,٨٥٧)	(٦,٤٦٠)	(٧,٠٩٣)	(٢,٩٩٩)	(٣٢٠)	(٣٠,٣٣٦)	(١٣,٦١٨)	(٩٤,٣٨٠)	(٦٣,٢٩٩)	(١٨,٤٦٣)	(٤,٠٣٣)	(١٠,٠٢٠)	(٣,٦٩٠)	(١٨٣,٢٠٧)	(٤٢,١٠٠)	
٩,٣٢٨,٠٠٠	١٠,٩٤١,٨٩٨	٥٦,٦٢٦	(٧,٠٧٩)	(٨٤٨)	٢,٠٣٩	١٦,٠١٧	٤٩,٢٩٨	١,٥٢٢,٨٣٤	١,٥٧٤,٠١٧	٢,٨٨٨	٩١,١٠٥	(٧,٠٤٤)	٨,١٩٠	٨,٠٣٨,٤٧٧	٩,٢٢٤,٣٢٨	

نعتبر الإيضاحات المرفقة من رقم ١ الى رقم ٤٣ جزءاً من هذه القوائم المالية وتقرأ معها

المجموع		تأمين الإئتمان		تأمينات أخرى		المسؤولية		الطبي		الحريق والأضرار		البحري والنقل		المركبات		للسنة المنتهية في ٣١ كانون الأول	
٢٠٢١	٢٠٢٢	٢٠٢١	٢٠٢٢	٢٠٢١	٢٠٢٢	٢٠٢١	٢٠٢٢	٢٠٢١	٢٠٢٢	٢٠٢١	٢٠٢٢	٢٠٢١	٢٠٢٢	٢٠٢١	٢٠٢٢	٢٠٢١	٢٠٢٢
دينار	دينار	دينار	دينار	دينار	دينار	دينار	دينار	دينار	دينار	دينار	دينار	دينار	دينار	دينار	دينار	دينار	دينار
١١,١١٢,٥١٤	١٣,٧٢٠,٢٨٠	٢٠,٨٩٠	٢٩,٧٠٠	٧,٤٥٥	٦٣,٢٩٠	٧٢,٧٧٣	٩٩,٥١٤	١,٣٣٣,٤٠٥	١,٦٦٠,٤٨٦	١٨٦,١٢٥	٢٣١,١٧٧	١٥٠,٠٧٢	١٨٦,٤٤	٩,٣٤١,٢٩٤	١١,٤٤٩,٦١٤	صافي الإيرادات المتحققة من الأقساط المكتتبة	
																ينزل:	
٩,٣٢٨,٠٠٠	١٠,٩٤١,٨٩٨	٢٥,٦٢٦	(٧,٠٧٩)	(٨٤٨)	٢,٠٣٩	١٦,٠٦٧	٤٩,٢٩٨	١,٢٥٢,٨٣٤	١,٥٧٤,٠١٧	٢,٨٨٨	٩١,١٠٥	(٧,٠٤٤)	٨,١٩٠	٨٠,٣٨,٤٧٧	٩,٢٢٤,٣٢٨	صافي كلفة التعويضات	
١,٧٨٤,٥١٤	٢,٧٨٨,٣٨٢	(٤,٧٣١)	٣٦,٧٧٩	٨,٣٠٣	٦١,٢٥١	٥٦,٧٠٦	٥٠,٢٦٦	٨٠,٥٧١	٨٦,٤٦٩	١٨٣,٧٣٧	١٤٠,٠٧٢	١٥٧,١١٦	١٧٨,٢٥٩	١,٣٠٢,٨١٧	٢,٢٢٥,٢٨٦	يضاف:	
١,٣٦٧,٥٧٥	١,٥٤١,٣٣٩	٢٢	٦,١٤٧	١٢,٧٨١	٢١,٦٠٢	٦,٥١٥	١٢,٢٩٦	٦٠١,٥٣٣	٧١٩,٣٩٥	٥٦٢,٥٦٥	٥٧١,٣٢٧	١٨١,٩٥١	٢٠٨,١٤٤	٢,٢٠٨	٢,٤٢٨	عمولات مقبوضة	
٥٥٩,٨١٥	٧٠٥,٩٢٥	١٢	٢٤	٤٣,٧٠٥	٥٨,٨١٨	٤,٦٧٩	٨,٦٣١	١٠١,٨٤٨	١٣٨,٢٠٦	٦٢,٢٠٥	٧٧,٣١٨	٢٠,٥٩٣	٢٩,٢١٤	٣٢٦,٧٧٣	٣٩٣,٧١٤	بدل خدمة اصدار وثائق التأمين	
١٣٥,٢١٣	١٦٨,٥٥١	-	-	١,٦٩٦	٦,١٩٦	-	-	٢٣,٥١١	-	٨٨,١٩٤	٩٤,٨٢٨	٢١,٨١٢	٦٧,٥٢٧	-	-	إيرادات أخرى خاصة بحسابات الإكتتاب	
٢,٠٦٢,٦٠٣	٢,٤١٥,٨١٥	٣٤	٦,١٧١	٥٨,١٨٢	٨٦,٦١٦	١١,١٩٤	٢٠,٩٢٧	٧٢٦,٨٩٢	٨٥٧,٦٠١	٧١٢,٩١٤	٧٤٢,٤٧٣	٢٢٤,٣٥٦	٣٠٤,٨٨٥	٣٢٨,٩٨١	٣٩٦,١٤٢	مجموع الإيرادات	
																ينزل:	
١,١٦٧,٠٨٧	١,٤٨٥,٨٩٨	-	-	١٥,٦٩٥	٢٢,٢٨٨	٦,٣٣٥	١٣,٤٧٦	١٧١,٨٤٤	٢٢١,٥٩٢	١٩٧,٦٠٨	٣٣٣,٦٣٥	١١١,٦٦٧	١٢٢,١٠٨	٦٦٣,٩٣٨	٧٧٢,٧٩٩	تكاليف إقتناء الوثائق	
١٥٧,٧٣٨	١٥٧,١٢٩	-	-	-	-	-	-	-	-	٥٦,٤٣٠	٥٦,٤٣٠	٧,٢٥٠	٧,٥٠٠	٩٤,٠٥٨	٩٣,١٩٩	اقتساط فائض خسارة	
٢٦,٨٣٨	٢٧,٦٣٩	-	-	٢٤٤	٨٠٢	-	-	١٠,٦٧٠	١١,٦٠٠	١٢,٨٩١	١١,٦١٧	٣,٠٣٣	٣,٦٢٠	-	-	فوائد الاحتفاظ الاجباري	
١,٦٨٧,٠٣٤	١,٧٩٤,٤٨٨	٥٩	١٦,٠٣٩	١٣,٥٠٣	١٧,١٧٤	١٧,٩١٠	١٨,٠١٤	٢٩٨,٨٥٢	٢٨٩,٩٢١	٢٩٦,٢٥٨	٢٦٤,٩٢٦	٦٦,٧٦٥	٦٨,٤٤٢	٩٩٣,٦٨٧	١,١١٩,٩٧٢	مصاريف إدارية خاصة بحسابات الإكتتاب	
٦٥٣,٥٠٢	٧١١,١٤٣	-	-	٨٦	٩٥	٣,١٨٧	١,٧٩١	٢٤٩,٩٤٢	٢٦٤,٥٨٦	٦٢,١٨٨	٥٥,٦٨٥	١٨,٨٥٦	٢٢,٢٢٣	٣١٩,٢٤٣	٣٦٦,٧٦٣	مصاريف أخرى خاصة بحسابات الإكتتاب	
٣,٦٩٢,١٩٩	٤,١٧٦,٢٩٧	٥٩	١٦,٠٣٩	٢٩,٥٢٨	٤٠,٣٥٩	٢٧,٤٣٢	٣٣,٢٨١	٧٣١,٣٠٨	٧٨٧,٦٩٩	٦٢٥,٣٧٥	٧٢٢,٢٩٣	٢٠٧,٥٧١	٢٢٣,٨٩٣	٢,٠٧٠,٩٢٦	٢,٣٥٢,٧٣٣	مجموع المصروفات	
١٥٤,٩١٨	١,٠١٧,٩٠٠	(٤,٧٦١)	٢٦,٩١١	٣٦,٩٥٧	١٠٧,٥٠٨	٤٠,٤٦٨	٣٧,٩١٢	٧٦,١٥٥	١٥٦,٣٧١	٢٧١,٣٢٦	١٦١,٢٥٢	١٧٣,٩٠١	٢٥٩,٢٥١	(٤٣٩,١٢٨)	٢٦٨,٦٩٥	ربح (خسارة) الإكتتاب	

تعتبر الإيضاحات المرفقة من رقم ١ الى رقم ٤٣ جزءاً من هذه القوائم المالية وتقرأ معها





التأمين السيبراني
CYBER INSURANCE



تَفَاعَلْ بِالْفَدِّ Embrace Tomorrow

إيضاحات حول القوائم المالية

١ عام

تأسست شركة دلتا للتأمين خلال العام ١٩٧٦ كشركة مساهمة عامة أردنية تحت رقم (١٠٩) برأس مال مصرح به ومدفوع ٢٠٠,٠٠٠ دينار مقسم الى ٢٠٠,٠٠٠ سهم بقيمة اسمية دينار للسهم الواحد. هذا وقد تم زيادة رأس المال على عدة مراحل كان آخرها خلال عام ٢٠٠٨ ليصبح رأس مال الشركة المصرح به والمدفوع ٨,٠٠٠,٠٠٠ سهماً بقيمة اسمية دينار للسهم الواحد.

من أهم غايات الشركة تقديم كافة أعمال التأمين لتشمل التأمين على الحياة والتأمينات العامة ومن ضمنها تأمين المركبات، التأمين البحري والنقل، تأمين الحريق والأضرار الأخرى، تأمين المسؤولية، التأمين الطبي، تأمين الائتمان وتأمين الفروع الأخرى.

إن عنوان الشركة هو جبل عمان، الدوار الثالث، صندوق البريد ٣٠٥٥ عمان ١١١٨١ - الأردن.

تم إقرار القوائم المالية من قبل مجلس إدارة الشركة في اجتماعه المنعقد بتاريخ ١٣ شباط ٢٠٢٣.

٢ أهم السياسات المحاسبية

(١-٢) أسس إعداد القوائم المالية

تم إعداد القوائم المالية للشركة وفقاً لمعايير التقارير المالية الدولية الصادرة عن مجلس معايير المحاسبة الدولية والتفسيرات الصادرة عن لجنة تفسيرات التقارير المالية الدولية المنبثقة عن مجلس معايير المحاسبة الدولية. تم إعداد القوائم المالية وفقاً لمبدأ الكلفة التاريخية باستثناء الموجودات المالية بالقيمة العادلة من خلال الدخل والدخل الشامل الآخر التي تظهر بالقيمة العادلة بتاريخ القوائم المالية. إن الدينار الأردني هو عملة إظهار القوائم المالية والذي يمثل العملة الرئيسية للشركة.

(٢-٢) التغييرات في السياسات المحاسبية

إن السياسات المحاسبية المتبعة في إعداد القوائم المالية متفقة مع تلك التي اتبعت في إعداد القوائم المالية للسنة المنتهية في ٣١ كانون الأول ٢٠٢١، باستثناء أن الشركة قامت بتطبيق التعديلات التالية اعتباراً من ١ كانون الثاني ٢٠٢٢:

إشارة الى الإطار المفاهيمي - تعديلات على المعيار الدولي لإعداد التقارير المالية رقم (٣)

قام المجلس الدولي للمعايير المحاسبية خلال أيار ٢٠٢٠ بإصدار تعديلات على المعيار الدولي لإعداد التقارير المالية رقم (٣) اندماج الأعمال - إشارة الى الإطار المفاهيمي. تحل هذه التعديلات محل الإشارة الى الإطار المفاهيمي لإعداد وعرض القوائم المالية والذي صدر في عام ١٩٨٩ ومع الإشارة الى الإطار المفاهيمي للتقارير المالية والذي صدر في آذار ٢٠١٨ دون تغيير جوهري على متطلبات الإطار المفاهيمي. كما أضاف المجلس استثناء لمبدأ الاعتراف بالمعيار الدولي لإعداد التقارير المالية رقم (٣) لتجنب إمكانية ظهور أرباح أو خسائر "اليوم الثاني" (Day 2) للمطلوبات والالتزامات المحتملة المشمولة ضمن نطاق معيار المحاسبة الدولي رقم (٣٧) أو تفسير لجنة تفسير معايير التقارير المالية الدولية رقم (٢١) في حال تم تكبدها بشكل منفصل. في الوقت ذاته قرر المجلس توضيح التوجيهات الحالية على المعيار الدولي لإعداد التقارير المالية رقم (٣) للأصول المحتملة التي لن تتأثر باستبدال الإطار المفاهيمي لإعداد وعرض القوائم المالية. لم يكن لهذه التعديلات أثر جوهري على القوائم المالية للشركة.

الممتلكات والآلات والمعدات: المتحصل من البيع قبل الاستخدام المعني - تعديلات على معيار المحاسبة الدولي رقم (١٦)

قام المجلس الدولي للمعايير المحاسبية خلال أيار ٢٠٢٠ بإصدار تعديلات على معيار المحاسبة الدولي رقم (١٦) الممتلكات والآلات والمعدات: المتحصل من البيع قبل الاستخدام المعني والذي يمنع المنشآت من تخفيض كلفة الممتلكات والآلات والمعدات بقيمة المبالغ المتحصلة من بيع منتج تم انتاجه في الفترة خلال إحضار الأصل إلى الموقع وتجهيزه للحالة اللازمة للعمل بالطريقة المقصودة التي تحددها الإدارة. وفقاً لذلك يجب على المنشأة الاعتراف بالمبالغ المتحصلة من بيع هذه المنتجات وتكلفة انتاجها في الأرباح أو الخسائر. لم يكن لهذه التعديلات أثر جوهري على القوائم المالية للشركة.

العقود الخاسرة - كلفة التزامات العقود - تعديلات على معيار المحاسبة الدولي رقم (٣٧)

قام المجلس الدولي للمعايير المحاسبية خلال أيار ٢٠٢٠ بإصدار تعديلات على معيار المحاسبة الدولي رقم (٣٧) والتي تحدد التكاليف التي يجب على المنشأة أن تأخذها بعين الاعتبار عند تقييم ما إذا كان العقد الخاسر أو سينتج عنه خسارة. تطبق التعديلات طريقة "التكلفة المباشرة". إن التكاليف المباشرة المتعلقة بعقود بيع البضائع أو الخدمات تتضمن كلا من التكاليف الإضافية والتكاليف الموزعة المتعلقة بأنشطة العقد بشكل مباشر. لا تتعلق المصاريف الإدارية والعمومية بالعقود بشكل مباشر ولذلك يتم استبعادها إلا إذا تم تحميلها الى الطرف الآخر بموجب شروط العقد. لم يكن لهذه التعديلات أثر جوهري على القوائم المالية للشركة.

المعيار الدولي لإعداد التقارير المالية رقم (١) - تبني المعايير الدولية لإعداد التقارير المالية للمرة الأولى - شركة تابعة كمتبني للمعايير الدولية لإعداد التقارير المالية للمرة الأولى

كجزء من التحسينات على معالجة المعايير الدولية لإعداد التقارير المالية للأعوام من ٢٠١٨-٢٠٢٠، أصدر مجلس معايير المحاسبة الدولية تعديلاً على المعيار الدولي لإعداد التقارير المالية رقم (١) - تبني المعايير الدولية لإعداد التقارير المالية للمرة الأولى. يسمح التعديل للشركة التابعة التي تختار تطبيق الفقرة د ١٦ (أ) من المعيار الدولي لإعداد التقارير المالية رقم (١) لقياس فروقات تحويل العملات الأجنبية المتراكم باستخدام المبالغ المعلن عنها من قبل الشركة الأم، بناءً على تاريخ تطبيق الشركة الأم للمعايير الدولية لإعداد التقارير المالية للمرو الأولى يتم تطبيق هذا التعديل أيضاً على الشركة الحليفة أو الاستثمار المشترك الذي يختار تطبيق الفقرة د ١٦ (أ) من المعيار الدولي لإعداد التقارير المالية رقم (١).
لم يكن لهذه التعديلات أثر جوهري على القوائم المالية للشركة.

المعيار الدولي لإعداد التقارير المالية رقم (٩) الأدوات المالية - اختبار "١٠٪" لإلغاء الاعتراف بالمطلوبات المالية

كجزء من التحسينات على معالجة المعايير الدولية لإعداد التقارير المالية للأعوام من ٢٠١٨-٢٠٢٠، أصدر مجلس معايير المحاسبة الدولية تعديلاً على المعيار الدولي لإعداد التقارير المالية رقم (٩). يوضح التعديل الرسوم التي تأخذها الشركة بعين الاعتبار عند تقييم ما إذا كانت شروط المطلوبات المالية الجديدة أو المعدلة تختلف جوهرياً عن شروط المطلوبات المالية الأصلية. تشمل هذه الرسوم فقط تلك المدفوعة أو المستلمة من قبل المقرض والمقرض، بما في ذلك الرسوم المدفوعة أو المستلمة من قبل المقرض أو المقرض نيابة عن الآخر. تقوم الشركة بتطبيق التعديل على المطلوبات المالية التي يتم تعديلها أو تبادلها في أو بعد بداية السنة المالية التي تطبق فيها الشركة التعديل.
لم يكن لهذه التعديلات أثر جوهري على القوائم المالية للشركة.

تعديلات على معيار المحاسبة الدولي رقم (٤١) الزراعة: الضرائب في قياس القيمة العادلة

كجزء من التحسينات على معالجة المعايير الدولية لإعداد التقارير المالية للأعوام من ٢٠١٨-٢٠٢٠، أصدر مجلس معايير المحاسبة الدولية تعديلاً على معيار المحاسبة الدولي رقم (٤١) الزراعة. قام التعديل بإلغاء متطلب المعيار الوارد في الفقرة ٢٢ من معيار المحاسبة الدولي رقم (٤١) الذي يقضي بأن تستبعد المنشآت التدفقات النقدية الضرائب عند قياس القيمة العادلة للأصول ضمن نطاق معيار المحاسبة الدولي (٤١).
لم يكن لهذه التعديلات أثر جوهري على القوائم المالية للشركة.

(٣-٢) أهم السياسات المحاسبية

وفيما يلي أهم السياسات المحاسبية المتبعة:

معلومات القطاعات

قطاع الأعمال يمثل مجموعة من الموجودات والعمليات التي تشترك معا في تقديم منتجات او خدمات خاضعة لمخاطر وعوائد تختلف عن تلك المتعلقة بقطاعات أعمال أخرى والتي يتم قياسها وفقاً للتقارير التي تم استعمالها من قبل المدير التنفيذي وصانع القرار الرئيسي لدى الشركة.

القطاع الجغرافي يرتبط في تقديم منتجات او خدمات في بيئة اقتصادية محددة خاضعة لمخاطر وعوائد تختلف عن تلك المتعلقة بقطاعات عمل في بيئات اقتصادية مختلفة.

تاريخ الاعتراف بالموجودات المالية

يتم الاعتراف بشراء وبيع الموجودات المالية في تاريخ المتاجرة (تاريخ التزام الشركة ببيع أو شراء الموجودات المالية).

القيمة العادلة

إن أسعار الإغلاق (شراء موجودات / بيع مطلوبات) بتاريخ القوائم المالية في اسواق نشطة تمثل القيمة العادلة للأدوات التي لها أسعار سوقية.

في حال عدم توفر أسعار معلنة او عدم وجود تداول نشط لبعض الأدوات أو عدم نشاط السوق يتم تقدير قيمتها العادلة بعدة طرق منها:

- مقارنة بالقيمة السوقية الحالية لأداة مالية مشابهة لها إلى حد كبير.

- تحليل التدفقات النقدية المستقبلية وخصم التدفقات النقدية المتوقعة بنسبة مستخدمة في أداة مالية مشابهة لها.

- نماذج تسعير الخيارات.

تهدف طرق التقييم إلى الحصول على قيمة عادلة تعكس توقعات السوق وتأخذ بالاعتبار العوامل السوقية وأية مخاطر أو منافع متوقعة عند تقدير قيمة الأدوات المالية، وفي حال وجود أدوات مالية يتعذر قياس قيمتها العادلة بشكل يعتمد عليه يتم إظهارها بالكلفة بعد تنزيل أي تدني في قيمتها.

أ - موجودات مالية بالكلفة المطفأة

هي الموجودات المالية التي تهدف إدارة الشركة وفقاً لنموذج أعمالها الاحتفاظ بها لتحصيل التدفقات النقدية التعاقدية والتي تتمثل بالدفعات من أصل الدين والفائدة على رصيد الدين القائم.

يتم إثبات الموجودات المالية عند الشراء بالتكلفة مضافاً إليها مصاريف الاقتناء، وتطفاً العلاوة / الخصم باستخدام طريقة الفائدة الفعالة، قيماً على أو لحساب الفائدة، وينزل أية مخصصات ناتجة عن التدني في وفقاً لاحتساب الخسارة الائتمانية المتوقعة، ويتم قيد الخسارة الائتمانية المتوقعة في قائمة الدخل .

يمثل مبلغ التدني في قيمة الموجودات المالية وفق التكلفة المطفأة الخسارة الإئتمانية المتوقعة للموجودات المالية بالكلفة المطفأة. لا يجوز إعادة تصنيف أي موجودات مالية من/ إلى هذا البند إلا في الحالات المحددة في معايير التقارير المالية الدولية (وفي حال بيع أي من هذه الموجودات قبل تاريخ استحقاقها يتم تسجيل نتيجة البيع ضمن قائمة الدخل في بند مستقل والإفصاح عن ذلك وفقاً لمتطلبات معايير التقارير المالية الدولية بالخصوص).

ب - موجودات مالية في القيمة العادلة من خلال الدخل الشامل الآخر

- تمثل هذه الموجودات الاستثمارات في أدوات الملكية بغرض الاحتفاظ بها على المدى الطويل.
- يتم إثبات هذه الموجودات عند الشراء بالقيمة العادلة مضافاً إليها مصاريف الاقتناء ويعاد تقييمها لاحقاً بالقيمة العادلة، ويظهر التغير في القيمة العادلة في قائمة الدخل الشامل وضمن حقوق الملكية بما فيه التغير في القيمة العادلة الناتج عن تسجيل فروقات تحويل بنود الموجودات غير النقدية بالعملات الأجنبية، وفي حال بيع هذه الموجودات أو جزء منها يتم تسجيل الأرباح أو الخسائر الناتجة عن ذلك في قائمة الدخل الشامل الآخر وضمن حقوق الملكية ويتم تحويل رصيد احتياطي تقييم الموجودات المباعة مباشرة إلى الأرباح والخسائر المدورة وليس من خلال قائمة الدخل .
- لا تخضع هذه الموجودات لاختبار خسائر التدني.
- يتم تسجيل الأرباح الموزعة في قائمة الدخل.

ج - أدوات الدين بالقيمة العادلة من خلال الدخل الشامل الآخر

تقوم الشركة بتطبيق وتصنيف هذه الأدوات بموجب المعيار التقارير المالية الدولي رقم (9) للأدوات الدين التي يتم قياسها بالقيمة العادلة من خلال الدخل الشامل الآخر عند تحقق الشروط التالية:
- إذا كانت تلك الموجودات المالية (أدوات الدين) محتفظ بها وفقاً لنموذج أعمال يهدف إلى الاحتفاظ بالموجودات بغرض تحصيل التدفقات النقدية المتعاقد عليها وبيع الموجودات المالية.
- إذا كان ينشأ عن الشروط التعاقدية للموجودات المالية مواعيد محددة لتدفقات نقدية متمثلة حصرياً بأصل مبلغ الدين غير المسدد والفوائد المترتبة عليه.
يتم قياس أدوات الدين بالقيمة العادلة من خلال الدخل الشامل الآخر بالقيمة العادلة ويتم تسجيل الأرباح والخسائر من التغير في القيمة العادلة التي تم الاعتراف بها في قائمة الدخل الشامل الآخر. يتم إثبات إيرادات الفوائد والتغير في سعر العملات الأجنبية في الأرباح أو الخسائر بنفس الطريقة المتبعة في الموجودات المالية التي يتم قياسها بالتكلفة المطفأة.
عندما تحتفظ الشركة بأكثر من استثمار في نفس الضمان، يتم استبعادها على أساس الوارد أولاً-صادر أولاً. في حالة الغاء الاعتراف، يتم إعادة تصنيف الأرباح أو الخسائر المتراكمة المعترف بها سابقاً في الدخل الشامل الآخر إلى قائمة الدخل.

د - الموجودات المالية بالقيمة العادلة من خلال قائمة الدخل

- تمثل هذه الموجودات الاستثمارات في أدوات الملكية بغرض الاستفادة من تغير الأسعار في تلك الأسهم.
- يتم إثبات هذه الموجودات عند الشراء بالقيمة العادلة مضافاً إليها مصاريف الاقتناء ويعاد تقييمها لاحقاً بالقيمة العادلة.
- يتم تسجيل الموجودات المالية بالقيمة العادلة من خلال قائمة الدخل في قائمة المركز المالي بالقيمة العادلة. يتم الاعتراف بالتغير بالقيمة العادلة في قائمة الدخل. يتم الاعتراف بإيراد توزيعات الأرباح من أدوات حقوق الملكية بالقيمة العادلة من خلال قائمة الدخل كإيرادات تشغيلية أخرى عند إثبات الحق في السداد.

التدني في قيمة الموجودات المالية

تقوم الشركة بمراجعة القيم المثبتة في السجلات للموجودات المالية في تاريخ القوائم المالية لتحديد فيما إذا كانت هنالك مؤشرات تدل على تدني في قيمتها افرادياً أو على شكل مجموعة. وفي حالة وجود مثل هذه المؤشرات فإنه يتم تقدير القيمة القابلة للاسترداد من أجل تحديد خسارة التدني.
يتم تحديد مبلغ التدني كما يلي:
- تدني قيمة الموجودات المالية التي تظهر بالكلفة المطفأة: يمثل الفرق بين القيمة المثبتة في السجلات والقيمة الحالية للتدفقات النقدية المتوقعة مخصومة بسعر الفائدة الفعلي الأصلي.
يتم تسجيل التدني في القيمة في قائمة الدخل كما يتم تسجيل أي وفر في السنة اللاحقة نتيجة التدني السابق في الموجودات المالية في قائمة الدخل.

استثمارات العقارية

تمثل الاستثمارات العقارية استثمارات في الأراضي والابنية التي يحتفظ بها بغرض الحصول على إيجارات أو لحين زيادة قيمتها. لا تتضمن الاستثمارات العقارية الأراضي والمباني المستخدمة في أنشطة الشركة الاعتيادية أو لأغراض إدارية.

تظهر الاستثمارات العقارية بالكلفة بعد تنزيل الاستهلاك المتراكم وأي مخصص مقابل التدني ويتم استهلاك الاستثمارات العقارية (باستثناء الأراضي) عندما تكون جاهزة للاستخدام بطريقة القسط الثابت على مدى العمر الانتاجي المتوقع لها.

تتم مراجعة القيمة الدفترية للاستثمارات العقارية بخصوص الانخفاض في القيمة عندما تشير الاحداث أو التغيرات في الظروف إلى أن القيمة الدفترية قد لا يمكن استردادها. عند وجود مثل تلك المؤشرات وعندما تزيد القيمة الدفترية عن القيمة القابلة للاسترداد، يتم تخفيض قيمة الاستثمارات العقارية إلى قيمتها القابلة للاسترداد ويتم تسجيل مخصص تدني القيمة في قائمة الدخل.

يتم إثبات الأرباح أو الخسائر الناتجة عن استبعاد الاستثمارات العقارية (محتسبة على أساس الفرق ما بين المتحصلات النقدية والقيمة الدفترية للأصل المستبعد) ضمن قائمة الدخل عند استبعاد الاستثمارات العقارية.

يتم مراجعة العمر الانتاجي وطريقة الإستهلاك بشكل دوري للتأكد من أن طريقة وفترة الإستهلاك تتناسب مع المنافع الإقتصادية المتوقعة من الاستثمارات العقارية.

النقد وما في حكمه

لأغراض قائمة التدفقات النقدية يمثل النقد وما في حكمه نقد في الصندوق والأرصدة لدى البنوك وودائع لدى البنوك وباستحقاقات لا تتجاوز الثلاثة أشهر بعد تنزيل حسابات البنوك الدائنة والأرصدة مقيدة السحب.

ذمم معيدي التأمين

تحتسب حصص معيدي التأمين من أقساط التأمين والتعويضات المدفوعة والمخصصات الفنية وكافة الحقوق والالتزامات المترتبة عن إعادة التأمين بناء على العقود المبرمة بين الشركة ومعيدي التأمين ووفقاً لأساس الاستحقاق.

إعادة التأمين

تقوم الشركة ضمن نشاطها العادي بعمليات إعادة التأمين الواردة والصادرة مع شركات التأمين وإعادة التأمين الأخرى وتتعرض لمستويات معينة من المخاطر في مناطق عديدة مع شركات التأمين وإعادة التأمين. تتضمن عمليات إعادة التأمين الحصة النسبية واتفاقيات تجاوز الخسائر وإعادة التأمين الاختياري وأشكال إعادة التأمين الأخرى بصورة تغطي بشكل اساسي جميع أنواع التأمين. لا تعفي عقود إعادة التأمين الشركة من التزاماتها لحاملي الوثائق، حيث ان فشل معيدي التأمين في الوفاء بالتزاماتهم قد يؤدي الى خسائر للشركة وبالتالي يتم تكوين مخصصات للمبالغ غير القابلة للتحصيل. تقدر المبالغ الممكن استردادها من معيد التأمين بطريقة تتناسب مع التزام الشركة لكل مطالبة.

التدني في قيمة موجودات إعادة التأمين

إذا كان هناك أي مؤشر يدل على انخفاض في قيمة موجودات إعادة التأمين الخاصة بالشركة صاحبة العقود المعاد تأمينها، عندها على الشركة تخفيض القيمة الحالية لتلك العقود وتسجيل خسارة التدني في قائمة الدخل . يتم الاعتراف بالتدني في الحالات التالية فقط:

1. وجود دليل موضوعي نتيجة حدث حصل بعد تسجيل موجودات إعادة التأمين يؤكد على عدم قدرة الشركة على تحصيل كل المبالغ المستحقة تحت شروط العقود.
2. يوجد لذلك الحدث أثر يمكن قياسه بشكل واضح وموثوق على المبالغ التي ستقوم الشركة بتحصيلها من معيد التأمين.

ممتلكات ومعدات

تظهر الممتلكات والمعدات بالكلفة بعد تنزيل الاستهلاك المتراكم وأية خسائر تدني متراكمة، ويتم استهلاك الممتلكات والمعدات (باستثناء الأراضي) عندما تكون جاهزة للاستخدام بطريقة القسط الثابت على مدى العمر الإنتاجي المتوقع لها باستخدام النسب المئوية التالية، ويتم تسجيل مصروف الاستهلاك في قائمة الدخل:

البيان	%
الات ومعدات	١٥
مركبات	١٥
اثاث ومفروشات	١٠
أجهزة الحاسب الآلي	٢٠
مباني	٢

يتم احتساب استهلاك الممتلكات والمعدات عندما تكون جاهزة للاستخدام.

عندما يقل المبلغ الممكن استرداده من أي من الممتلكات والمعدات عن صافي قيمتها الدفترية فانه يتم تخفيض قيمتها الى القيمة الممكن استردادها وتسجل قيمة التدني في قائمة الدخل.

يتم مراجعة العمر الانتاجي للممتلكات والمعدات في نهاية كل عام، فإذا كانت توقعات العمر الانتاجي تختلف عن التقديرات المعدة سابقا يتم تسجيل التغير في التقدير للسنوات اللاحقة باعتباره تغير في التقديرات.

تظهر الأرباح أو الخسائر الناتجة عن استبعاد أو حذف أي من الممتلكات والمعدات، والتي تمثل الفرق بين المبلغ المتحصل من البيع والقيمة الدفترية للأصل في قائمة الدخل.

يتم استبعاد الممتلكات والمعدات عند التخلص منها او عندما لا يعود أي منافع مستقبلية متوقعة من استخدامها او من التخلص منها.

موجودات غير ملموسة

يتم قياس الموجودات غير الملموسة بالتكلفة، وتظهر لاحقاً بالكلفة بعد تنزيل الإطفاء المتراكم أو أي تدني في القيمة. يتم تصنيف الموجودات غير الملموسة على أساس تقدير عمرها الزمني لفترة محددة أو لفترة غير محددة. ويتم اطفاء الموجودات غير الملموسة التي لها عمر زمني محدد خلال هذا العمر ويتم قيد الإطفاء في قائمة الدخل. أما الموجودات غير الملموسة التي عمرها الزمني غير محدد يتم مراجعة التدني في قيمتها في تاريخ القوائم المالية ويتم تسجيل أي تدني في قيمتها في قائمة الدخل. إن الموجودات غير الملموسة تتضمن برامج وأنظمة الحاسب الآلي والتي تسجل بالكلفة ويتم إطفائها باستخدام طريقة القسط الثابت بمعدل ٢٠٪ سنوياً.

الموجودات المالية المرهونة

وهي تلك الموجودات المالية المرهونة لصالح أطراف أخرى مع وجود حق للطرف الآخر بالتصرف فيها (بيع أو إعادة رهن). يستمر تقييم هذه الموجودات وفق السياسات المحاسبية المتبعة لتقييم كل منها حسب تصنيفه الأصلي.

المخصصات

يتم الاعتراف بالمخصصات عندما يكون على الشركة إلتزامات في تاريخ البيانات المالية ناشئة عن أحداث سابقة، وإن تسديد الإلتزامات محتمل ويمكن قياس قيمتها بشكل يعتمد عليه. تمثل المبالغ المعترف بها كمخصصات أفضل تقدير للمبالغ المطلوبة لتسوية الإلتزام كما في تاريخ القوائم المالية، مع الأخذ بعين الاعتبار المخاطر وعدم التيقن المرتبط بالإلتزام. عندما يتم تحديد قيمة المخصص على أساس التدفقات النقدية المقدرة لتسوية الإلتزام الحالي، فإن قيمته الدفترية تمثل القيمة الحالية لهذه التدفقات النقدية. عندما يكون من المتوقع أن يتم استرداد بعض أو كافة المنافع الإقتصادية المطلوبة من أطراف أخرى لتسوية المخصص، يتم الاعتراف بالذمة المدينة ضمن الموجودات إذا كان استلام التعويضات فعلياً مؤكداً ويمكن قياس قيمتها بشكل يعتمد عليه.

أ- المخصصات الفنية

- يتم رصد المخصصات الفنية والاحتفاظ بها وفقاً لتعليمات إدارة التأمين وذلك كما يلي:
- ١- يحسب مخصص الأقساط غير المكتسبة لأعمال التأمينات العامة على أساس عدد الأيام المتبقية لانتهاء مدة وثيقة التأمين وعلى اعتبار إن عدد أيام السنة (٣٦٥) يوم ويستثنى من ذلك إجازة التأمين البحري والنقل حيث يحسب على أساس الأقساط المكتتبة للوثائق السارية بتاريخ القوائم المالية المقدمة وفقاً لأحكام القانون والأنظمة والتعليمات الصادرة بمقتضاه.
 - ٢- يحسب مخصص الادعاءات (المبلغة) تحت التسوية بتحديد قيمة التكاليف الإجمالية المتوقعة لكل ادعاء على حده.
 - ٣- يحسب مخصص الادعاءات غير المبلغة بناءً على خبرة الشركة وتقديراتها.
 - ٤- يحسب مخصص الأقساط غير المكتسبة لأعمال التأمين على الحياة بناءً على خبرة الشركة وتقديراتها.
 - ٥- يحسب المخصص الحسابي لوثائق التأمين على الحياة وفقاً لأحكام التعليمات والقرارات الصادرة من إدارة التأمين بهذا الخصوص.

ب- مخصص الخسائر الائتمانية المتوقعة

قامت الشركة بتطبيق الطريقة المبسطة من معيار التقارير المالية الدولي رقم (٩) (الأدوات المالية) لتسجيل الخسائر الائتمانية المتوقعة على جميع أدوات الدين، وحساب الخسائر الائتمانية المتوقعة على كامل عمر أدوات الدين. قامت الشركة بإعداد دراسة تستند إلى الخبرة التاريخية للخسارة الائتمانية مع الأخذ بعين الاعتبار العوامل المستقبلية الخاصة بالمدينين والبيئة الاقتصادية.

ج - مخصص تعويض نهاية الخدمة

يتم احتساب مخصص تعويض نهاية الخدمة للموظفين وفقاً لسياسة الشركة التي تتوافق مع قانون العمل الأردني. يتم تسجيل التعويضات السنوية المدفوعة للموظفين الذين يتركون الخدمة على حساب مخصص تعويض نهاية الخدمة عند دفعها، ويتم اخذ مخصص للإلتزامات المترتبة على الشركة عن تعويض نهاية الخدمة للموظفين في قائمة الدخل.

إختبار كفاية الإلتزام

يتم بتاريخ البيانات المالية تقييم كفاية وملائمة مطلوبات التأمين وذلك عن طريق احتساب القيمة الحالية للتدفقات النقدية المستقبلية الخاصة بعقود التأمين القائمة. إذا أظهر التقييم أن القيمة الحالية لمطلوبات التأمين، غير كافية بالمقارنة مع التدفقات النقدية المستقبلية المتوقعة عندها يتم إدراج كامل قيمة النقص في قائمة الدخل.

ضريبة الدخل

يمثل مصاريف الضرائب مبالغ الضرائب المستحقة والضرائب المؤجلة.

أ- الضرائب المستحقة

تحسب مصاريف الضرائب المستحقة على أساس الأرباح الخاضعة للضريبة، وتختلف الأرباح الخاضعة للضريبة عن الأرباح المعلنة في قائمة الدخل لأن الأرباح المعلنة تشمل إيرادات غير خاضعة للضريبة أو مصاريف غير قابلة للتنزيل في السنة المالية وإنما في سنوات لاحقة أو الخسائر المتراكمة المقبولة ضريبياً أو بنود ليست خاضعة أو مقبولة للتنزيل لأغراض ضريبية.

تحسب الضرائب بموجب النسب الضريبية المقررة بموجب القوانين والأنظمة والتعليمات في البلدان التي تعمل بها الشركة.

ب- الضرائب المؤجلة

إن الضرائب المؤجلة هي الضرائب المتوقع دفعها أو استردادها نتيجة الفروقات الزمنية المؤقتة بين قيمة الموجودات أو المطلوبات في القوائم المالية والقيمة التي يتم احتساب الربح الضريبي على أساسها. يتم احتساب الضرائب باستخدام طريقة الالتزام بالبيانات المالية وتحتسب الضرائب المؤجلة وفقاً للنسب الضريبية التي يتوقع تطبيقها عند تسوية الالتزام الضريبي أو تحقيق الموجودات الضريبية المؤجلة. يتم مراجعة رصيد الموجودات الضريبية المؤجلة في تاريخ القوائم المالية ويتم تخفيضها في حالة توقع عدم إمكانية الاستفادة من تلك الموجودات الضريبية جزئياً أو كلياً أو بتسديد الالتزام الضريبي أو انتفاء الحاجة له.

التقاص

يتم إجراء تقاص بين الموجودات المالية والمطلوبات المالية وازدهار المبلغ الصافي في قائمة المركز المالي فقط عندما تتوفر الحقوق القانونية الملزمة وكذلك عندما يتم تسويتها على أساس التقاص أو يكون تحقق الموجودات وتسوية المطلوبات في نفس الوقت.

تحقق الإيرادات

أ- عقود التأمين

يتم تسجيل أقساط التأمين الناتجة عن عقود التأمين كإيرادات للسنة (أقساط تأمين مكتسبة) على أساس الفترات الزمنية المستحقة وبما يتناسب مع فترة التغطية التأمينية. يتم تسجيل أقساط التأمين غير المكتسبة من خلال عقود تأمين كما بتاريخ البيانات المالية ضمن المطلوبات كأقساط تأمين غير مكتسبة. يتم قيد الإذاعات ومصاريف تسويات الخسائر المتكبدة ضمن قائمة الدخل على أساس قيمة الالتزام المتوقع للتعويض العائد إلى حملة عقد التأمين أو إلى أطراف أخرى متضررة.

ب- إيرادات التوزيعات والفوائد

يتم تحقق إيرادات التوزيعات من الاستثمارات عندما ينشأ حق للمساهمين باستلام دفعات عن توزيعات الأرباح وذلك عند إقرارها من الهيئة العامة للمساهمين. يتم احتساب إيرادات الفوائد وفقاً لأساس الاستحقاق، على أساس الفترات الزمنية المستحقة والمبالغ الأصلية ومعدل الفائدة المكتسب.

الاعتراف بالمصاريف

يتم إطفاء كافة العمولات والتكاليف الأخرى للحصول على وثائق التأمين الجديدة أو المجددة في قائمة الدخل في سنة حدوثها. ويتم الاعتراف بالمصاريف الأخرى بناءً على أساس الاستحقاق.

تعويضات التأمين

تمثل تعويضات التأمين الادعاءات المدفوعة خلال السنة والتغير في مخصص الادعاءات. تشمل تعويضات التأمين كل المبالغ المدفوعة خلال العام، سواء كانت تخص السنة الحالية أو السنوات السابقة. تمثل الادعاءات تحت التسوية أعلى قيمة مقدرة لتسوية كافة الادعاءات الناتجة عن أحداث حصلت قبل تاريخ البيانات المالية ولكن لم يتم تسويتها حتى تاريخه. يتم احتساب الادعاءات تحت التسوية على أساس أفضل معلومات متوفرة في تاريخ أقفال القوائم المالية وتشمل مخصص للادعاءات غير المبلغ.

تعويضات الحطام والتنازل

يتم الأخذ في الاعتبار العائد المتوقع من الحطام وتعويضات التنازل عند قياس الالتزام لمقابلة الإذاعات.

المصاريف الإدارية والعمومية

يتم تحميل كافة المصاريف الإدارية والعمومية القابلة للتوزيع لكل فرع تأمين على حد، وذلك حسب المصاريف الإدارية الفعلية الخاصة بكل فرع وفقاً لمراكز كلفة محددة لدوائر التأمين المختلفة. وما تبقى من مصاريف يتم تحميلها كمصاريف غير قابلة للتوزيع على قائمة الدخل.

نفقات الموظفين

يتم تحميل كافة نفقات الموظفين القابلة للتوزيع لكل فرع تأمين على حد، وذلك حسب نفقات الموظفين الخاصة بكل فرع وفقاً لمراكز كلفة محددة لدوائر التأمين المختلفة، ونفقات موظفي الشركة التابعة لها يتم تحميلها كنفقات موظفين غير قابلة للتوزيع.

تكاليف اقتناء واثائق التأمين

تمثل تكاليف الاقتناء التكاليف التي تتكبدها الشركة مقابل بيع أو اكتتاب أو بدء عقود تأمين جديدة. ويتم تسجيل تكاليف الاقتناء في قائمة الدخل.

العملات الأجنبية

يتم تسجيل المعاملات التي تتم بالعملات الأجنبية خلال السنة بأسعار الصرف السائدة في تاريخ إجراء المعاملات. يتم تحويل أرصدة الموجودات المالية والمطلوبات المالية بأسعار العملات الأجنبية الوسطية السائدة في تاريخ البيانات المالية والمعلنة من البنك المركزي الأردني. يتم تحويل الموجودات غير المالية والمطلوبات غير المالية بالعملات الأجنبية والظاهرة بالقيمة العادلة في تاريخ تحديد قيمتها العادلة. يتم تسجيل الأرباح والخسائر الناتجة عن تحويل العملات الأجنبية في قائمة الدخل. يتم تسجيل فروقات التحويل لبنود الموجودات والمطلوبات بالعملات الأجنبية غير النقدية كجزء من التغير في القيمة العادلة.

تدني الموجودات غير المالية

تقوم الشركة بتاريخ إعداد التقارير المالية بتقييم فيما إذا كان هناك دليل بأن الأصل قد انخفضت قيمته. إذا وجد أي دليل على ذلك، أو عندما يتطلب إجراء اختبار سنوي للانخفاض في القيمة، تقوم الشركة بتقييم المبلغ الممكن تحصيله للأصل. إن مبلغ الأصل الممكن تحصيله هو القيمة العادلة للأصل أو وحدة توليد النقد ناقصاً تكاليف البيع وقيمتها المستخدمة أيهما أعلى ويتم تحديده للأصل الفردي، إلا إذا كان الأصل لا يولد تدفقات نقدية داخلية مستقلة إلى حد كبير عن تلك الناتجة من الموجودات الأخرى أو موجودات الشركة. عندما يتجاوز المبلغ المدرج للأصل أو وحدة توليد النقد المبلغ الممكن تحصيله، يعتبر الأصل منخفضاً ويتم تخفيضه إلى المبلغ الممكن تحصيله. أثناء تقييم القيمة العادلة المستخدمة، يتم خصم التدفقات النقدية المستقبلية للقيمة العادلة الحالية لها باستخدام سعر خصم ما قبل الضريبة والذي يعكس تقييمات السوق الحالية للقيمة الزمنية للأموال والمخاطر المحددة للأصل. أثناء تحديد القيمة العادلة ناقصاً تكاليف البيع، تؤخذ المعاملات الحديثة في السوق في الاعتبار إذا كانت متوفرة. وإذا لم يكن ممكناً تحديد مثل تلك المعاملات، يتم استخدام نموذج التقييم المناسب. يتم تثبيت هذه الاحتسابات بمضاعفات تقييم أسعار أسهم الشركات التابعة المتداولة أو مؤشرات القيمة العادلة المتوفرة الأخرى.

استخدام التقديرات

إن إعداد القوائم المالية وتطبيق السياسات المحاسبية يتطلب من إدارة الشركة القيام بتقديرات واجتهادات تؤثر في مبالغ الموجودات والمطلوبات المالية والإفصاح عن الالتزامات المحتملة. كما أن هذه التقديرات والاجتهادات تؤثر في الإيرادات والمصاريف والمخصصات وكذلك في التغييرات في القيمة العادلة التي تظهر ضمن حقوق الملكية. وبشكل خاص يتطلب من إدارة الشركة إصدار أحكام واجتهادات هامة لتقدير مبالغ التدفقات النقدية المستقبلية وأوقاتها. إن التقديرات المذكورة مبنية بالضرورة على فرضيات وعوامل متعددة لها درجات متفاوتة من التقدير وعدم التيقن وأن النتائج الفعلية قد تختلف عن التقديرات وذلك نتيجة التغييرات الناجمة عن أوضاع وظروف تلك التقديرات في المستقبل.

فيما يلي تفاصيل الاجتهادات الجوهرية التي قامت بها الإدارة:

- يتم تكوين مخصص خسائر ائتمانية متوقعة اعتماداً على أسس وفرضيات معتمدة من قبل إدارة الشركة لتقدير المخصص الواجب تكوينه بموجب متطلبات معايير التقارير المالية الدولية.
- يتم تحميل السنة المالية بما يخصها من نفقة ضريبة الدخل وفقاً للأنظمة والقوانين.
- تقوم الإدارة بإعادة تقدير الأعمار الانتاجية للممتلكات والمعدات والموجودات غير الملموسة بشكل دوري لغايات احتساب الاستهلاكات والاطفاءات السنوية اعتماداً على الحالة العامة لتلك الأصول وتقديرات الأعمار الانتاجية المتوقعة في المستقبل ويتم تسجيل خسارة التدني (إن وجدت) في قائمة الدخل.
- يتم تقدير مخصص الادعاءات والمخصصات الفنية اعتماداً على دراسات فنية ووفقاً لتعليمات إدارة التأمين كما يتم احتساب المخصص الحسابي ومخصص الادعاءات غير المبلغية وفقاً لدراسات اكتوارية.
- يتم تكوين مخصص لقاء القضايا المقامة ضد الشركة اعتماداً على دراسة قانونية معدة من قبل محامي الشركة والتي بموجبها يتم تحديد المخاطر المحتمل حدوثها في المستقبل، وبعاد النظر في تلك الدراسات بشكل دوري.
- تقوم الإدارة بمراجعة دورية للموجودات المالية والتي تظهر بالكلفة لتقدير أي تدني في قيمتها ويتم أخذ هذا التدني في قائمة الدخل للسنة.

٣ ودائع لدى البنوك – بالصافي

يتكون هذا البند مما يلي :

داخل الأردن :	٣١ كانون الأول ٢٠٢٢				٣١ كانون الأول ٢٠٢١	
	ودائع تستحق خلال شهر	ودائع تستحق لأكثر من شهر وحتى ثلاثة اشهر	ودائع تستحق بعد أكثر من ثلاثة أشهر وحتى سنة	المجموع	المجموع	دينار
بنك المال الأردني	-	-	٥,٠٠١,٥٩١	٥,٠٠١,٥٩١	٦,٧٦٤,١٩٥	دينار
بنك الاتحاد للادخار والاستثمار	-	-	٢,٥٠٠,٠٠٠	٢,٥٠٠,٠٠٠	٢,٣٠٨,١٢٣	دينار
البنك الاستثماري	-	٢,٠٠٠,٠٠٠	٢,٠٥٠,٠٠٠	٤,٠٥٠,٠٠٠	٢,٩١٥,٠٠٠	دينار
البنك الاردني الكويتي	-	-	٣,٣٦٠,٠٠٠	٣,٣٦٠,٠٠٠	-	دينار
ينزل : مخصص خسائر ائتمانية متوقعة **	-	٢,٠٠٠,٠٠٠	١٢,٩١١,٥٩١	١٤,٩١١,٥٩١	١١,٩٨٧,٣١٨	دينار
	-	(٥٤٦)	(٣,٦٦٠)	(٤,٢٠٦)	(٤,٢٠٦)	دينار
	-	١,٩٩٩,٤٥٤	١٢,٩٠٧,٩٣١	١٤,٩٠٧,٣٨٥	١١,٩٨٣,١١٢	دينار

- تراوحت معدلات الفائدة على أرصدة الودائع لدى البنوك بالدينار من ٣,٥٪ الى ٦,٥٪ خلال العام ٢٠٢٢ (٤٪ الى ٤,٥٪ خلال عام ٢٠٢١).
- بلغت الودائع المرهونة لأمر دائرة الرقابة على أعمال التأمين / البنك المركزي ٨٠٠,٠٠٠ دينار كما في ٣١ كانون الأول ٢٠٢٢ (٣١ كانون الأول ٢٠٢١: ٣٢٥,٠٠٠ دينار) لدى بنك المال الأردني.
- لم يكن هنالك حركة على المخصص خلال السنوات المنتهية في ٣١ كانون الأول ٢٠٢٢ و ٢٠٢١.
- * إن الحركة على مخصص خسائر ائتمانية متوقعة كانت كما يلي :

٤ موجودات مالية بالقيمة العادلة من خلال قائمة الدخل الشامل الآخر

يمثل هذا البند استثمارات الشركة في أسهم شركات مدرجة وغير مدرجة بغرض الاحتفاظ بها على المدى الطويل وليس لغايات المتاجرة. ان تفاصيل هذه الاستثمارات كما في ٣١ كانون الأول ٢٠٢٢ و ٢٠٢١ هي كما يلي:

٣١ كانون الأول		داخل الأردن
٢٠٢٢	٢٠٢١	
دينار	دينار	
٢٧٥,٠٨٧	٢٧٠,٨٧٥	أسهم مدرجة
		خارج الأردن
٣٩,٧٣٨	٣٣,٧٨٠	أسهم مدرجة
١٤٢,٠٠٠	١٤٢,٠٠٠	أسهم غير مدرجة - ServiceNow (مشروع عقاري)
٤٥٦,٨٢٥	٤٤٦,٦٥٥	

٥ موجودات مالية بالقيمة العادلة من خلال قائمة الدخل

يمثل هذا البند استثمارات الشركة في صناديق استثمارية غير مدرجة كما في ٣١ كانون الأول ٢٠٢٢ و ٢٠٢١. إن تفاصيل هذا البند هي كما يلي:

٣١ كانون الأول		
٢٠٢٢	٢٠٢١	
دينار	دينار	

صناديق استثمارية خارج الأردن -

١,١٥٢,٧٩٣	١,٠٠٢,٧٣١	جلف كابيتال - دولار أمريكي
٤٠١,٠٧٩	٤٢١,٩٢١	صندوق الفرص اللوجستية - يورو
١,٥٥٣,٨٧٢	١,٤٢٤,٦٥٢	

٦ موجودات مالية بالكلفة المطفأة

٣١ كانون الأول				
٢٠٢٢	٢٠٢١			
دينار	دينار			

داخل الأردن

-	١,٠٠٠	-	١,٠٠٠,٠٠٠	أسناد قرض الشركة العربية الدولية للفنادق
-	٥	-	٥٠٠,٠٠٠	أسناد قرض البنك الأهلي الأردني
		-	١,٥٠٠,٠٠٠	المجموع

خارج الأردن

١,٧٥٠	١,٧٥٠	١,٢٥٨,٤٠٦	١,٢٦٤,٠١٨	سندات خريضة حكومة المملكة الأردنية الهاشمية
٧٥٠	-	٥٣٢,٥٠٠	-	أسناد قرض بنك المال
٤٠٠	٢٠٠	٢٧٨,٥٢٧	١٤٢,٠٠٠	سندات بتروليبوس ميكسيكانوز بالدولار
٢٠٠	٢٠٠	١٤٢,٠٠٠	١٤٢,٠٠٠	سندات بنك بوبيان الكويت
		٢,٢١١,٤٣٣	١,٥٤٨,٠١٨	المجموع
		٢,٢١١,٤٣٣	٣,٠٤٨,٠١٨	مجموع الموجودات المالية بالكلفة المطفأة
		(١,٤٤٠)	(١,٤٤٠)	ينزل : مخصص خسائر ائتمانية متوقعة *
		٢,٢٠٩,٩٩٣	٣,٠٤٦,٥٧٨	

* لم يكن هنالك حركة على المخصص خلال السنوات المنتهية في ٣١ كانون الأول ٢٠٢٢ و ٢٠٢١.

- تستحق السندات وأسناد القرض خلال مدة تزيد عن سنة من تاريخ القوائم المالية.

- تراوحت معدلات الفائدة على السندات وأسناد القرض من ٣,٩٥٪ إلى ٦,٨٨٪ خلال السنة المنتهية في ٣١ كانون الأول ٢٠٢٢ (٢٠٢١): من ٣,٩٥٪ إلى ٦,٨٨٪.

٧ استثمارات عقارية

يمثل هذا البند استثمارات الشركة في العقارات والتي تتضمن أراضي في منطقة أم الكندم والطبيب بغرض الاستفادة من تغير الأسعار في تلك العقارات.

٢٠٢٢		
٢٠٢١	٢٠٢٢	
دينار	دينار	
٢,٦٢٣,٨٠٣	٢,٦٢٣,٨٠٣	أراضي استثمارية

تم تقدير القيمة العادلة للاستثمارات العقارية من قبل خبراء عقاريين مستقلين بمبلغ ٢,٧٩٨,٩٦٠ دينار كما في ٣١ كانون الأول ٢٠٢١. في رأي الإدارة إن القيمة العادلة للاستثمارات العقارية كما في ٣١ كانون الأول ٢٠٢٢ تفوق القيمة الدفترية. وإن نتائج التقييم التي قامت به الإدارة بتاريخ ٣١ كانون الأول ٢٠٢١ ما زالت سارية.

٨ نقد في الصندوق وأرصدة لدى البنوك

٢٠٢٢	٢٠٢١	
دينار	دينار	
١,٠٠٠	١,٠٠٠	نقد لدى الصندوق
١,٥٩٠,٦٤٤	٨٩٠,٧٢٩	حسابات جارية لدى البنوك
١,٥٩١,٦٤٤	٨٩١,٧٢٩	
(٣٦٥)	(٣٦٥)	مخصص خسائر ائتمانية متوقعة *
١,٥٩١,٢٧٩	٨٩١,٣٦٤	

* لم يكن هنالك حركة على المخصص خلال السنوات المنتهية في ٣١ كانون الأول ٢٠٢٢ و ٢٠٢١.

٩ شيكات برسم التحصيل - بالصافي

٢٠٢٢	٢٠٢١	
دينار	دينار	
١,٣٣٤,٤٩٣	١,٢٧١,٩٢٨	شيكات برسم التحصيل *
(٢,١٧١)	(٢,١٧١)	ينزل : مخصص خسائر ائتمانية متوقعة **
١,٣٣٢,٣٢٢	١,٢٦٩,٧٥٧	

* يمتد استحقاق شيكات برسم التحصيل لغاية تاريخ ٣١ تشرين الأول ٢٠٢٣.
** لم يكن هنالك حركة على المخصص خلال السنوات المنتهية في ٣١ كانون الأول ٢٠٢٢ و ٢٠٢١.

١٠ مدينون

٢٠٢٢	٢٠٢١	
دينار	دينار	
١,٦٨٥,٧٣١	١,٤٨٠,٤٤١	ذمم حملة وثائق التأمين
١,٦٨٤,٤٥٢	١,٤٩٢,٠٦٦	ذمم الوسطاء
١,٤٢٤,٤١٧	١,٦٩٧,٢١٦	ذمم وكيل اصدار
٢٥,٥٨٥	١٧,٨٨٦	ذمم موظفين
٢٠٠,٢٩٥	٦٤,٤٨٣	ذمم أخرى
٥,٠٢٠,٤٨٠	٤,٧٥٢,٠٩٢	
(١٩٤,٠٠٠)	(١٩٤,٠٠٠)	مخصص الخسائر الائتمانية المتوقعة للمدينون
٤,٨٢٦,٤٨٠	٤,٥٥٨,٠٩٢	

فيما يلي جدول أعمار ذمم المدينون:

ذمم لم تستحق بعد	أقل من ٩٠ يوم	من ٩١ الى ١٨٠ يوم	من ١٨١ الى ٣٦٠ يوم	أكثر من ٣٦٠ يوم	المجموع
دينار	دينار	دينار	دينار	دينار	دينار
٢,٨١٠,٨٣٥	١,٥٢١,٣٣٣	٢٦٣,٠٦٤	٢٠٧,٤٥٩	٢٣,٧٨٩	٤,٨٢٦,٤٨٠
٢,٨٧١,٨٤٥	١,٢٠٤,٧٤٢	٢٦٩,٠٤٤	٨٠,٥٤٠	١٣١,٩٢١	٤,٥٥٨,٠٩٢

٣١ كانون الأول ٢٠٢٢

٣١ كانون الأول ٢٠٢١

ان الحركة على مخصص الخسائر الائتمانية المتوقعة خلال السنة هي كما يلي:

٢٠٢٢	٢٠٢١	
دينار	دينار	
١٩٤,٠٠٠	٣٢٢,٥٠٠	الرصيد في بداية السنة
-	(١٢٨,٥٠٠)	المسترد خلال السنة
١٩٤,٠٠٠	١٩٤,٠٠٠	الرصيد في نهاية السنة

II ذمم معيدي التأمين المدينة

٢٠٢٢	٢٠٢١	
دينار	دينار	
٢٤٩,٣٢٨	٢٦٧,٠٩٨	شركات التأمين المحلية
١,١٠٣,٤٠٧	١,١٨٥,٠٠٩	شركات اعادة التأمين الخارجية
١,٣٥٢,٧٣٥	١,٤٥٢,١٠٧	
(١٧١,٠٠٠)	(١٤٦,٠٠٠)	مخصص خسائر ائتمانية متوقعة *
١,١٨١,٧٣٥	١,٣٠٦,١٠٧	

فيما يلي جدول أعمار ذمم معيدي التأمين المدينة:

	ذمم لم تستحق بعد	أقل من ٩٠ يوم	من ٩١ الى ١٨٠ يوم	من ١٨١ الى ٣٦٠ يوم	أكثر من ٣٦٠ يوم	المجموع
	دينار	دينار	دينار	دينار	دينار	دينار
٣١ كانون الأول ٢٠٢٢	٩٢٣,٦٩٣	١٢٤,٥٤٢	٤٤,٥٨٠	١٩,١٥٩	٦٩,٧٦١	١,١٨١,٧٣٥
٣١ كانون الأول ٢٠٢١	٦٨٣,٠٠٦	٣٧٤,٦٥٥	٧٣,٧٣٩	٦١,٦٥٤	١١٣,٠٥٣	١,٣٠٦,١٠٧

* إن الحركة على مخصص الخسائر الائتمانية المتوقعة خلال السنة هي كما يلي :

٢٠٢٢	٢٠٢١	
دينار	دينار	
١٤٦,٠٠٠	٧٦,٧٥٢	الرصيد في بداية السنة
٢٥,٠٠٠	٦٩,٢٤٨	المخصص خلال السنة
١٧١,٠٠٠	١٤٦,٠٠٠	الرصيد في نهاية السنة

١٢ ضريبة الدخل

أ- مخصص ضريبة الدخل

ان الحركة على مخصص ضريبة الدخل هي كما يلي:

٢٠٢٢	٢٠٢١	
دينار	دينار	
-	٢٤١,٤٥٩	رصيد بداية السنة
١٨٤,٦٥٠	-	مصرف ضريبة الدخل للسنة
-	٣٧,٣١٦	مخصص ضريبة دخل سنوات سابقة
(٥,٧٠٤)	(١٩٤,٧٣٥)	ضريبة الدخل المدفوعة
-	(٨٤,٠٤٠)	تقاص من أمانات ضريبة الدخل
١٧٨,٩٤٦	-	رصيد نهاية السنة

تمثل ضريبة الدخل الظاهرة في قائمة الدخل ما يلي:

٢٠٢٢	٢٠٢١	
دينار	دينار	
١٨٤,٦٥٠	-	ضريبة الدخل المستحقة عن أرباح السنة
١٧,١١٣	-	ضريبة المساهمة الوطنية
-	٣٧,٣١٦	مصرف ضريبة دخل سنوات سابقة
(٥٢,٢٣١)	٣٠,٤٣٥	صافي موجودات ضريبة مؤجلة
١٤٩,٥٣٢	٦٧,٧٥١	

ضريبة الدخل

تم احتساب مخصص ضريبة الدخل للشركة للسنوات المنتهية في ٣١ كانون الأول ٢٠٢٢ و ٢٠٢١ وفقاً لقانون ضريبة الدخل رقم (٣٤) لسنة ٢٠١٤ وتعديلاته.

تم التوصل الى تسوية نهائية مع دائرة ضريبة الدخل حتى نهاية عام ٢٠٢٠ وتسديد كافة الارصدة المستحقة. قامت الشركة بتقديم كشف التقدير الذاتي للعام ٢٠٢١ في الوقت المحدد، هذا ولم تقم دائرة ضريبة الدخل والمبيعات بتدقيقها او اصدار قرار نهائي بشأنها، وفي رأي ادارة الشركة والمستشار الضريبي للشركة فإن مخصص ضريبة الدخل كاف لمواجهة أي التزامات ضريبية.

الضريبة العامة على المبيعات

تم التوصل الى تسوية نهائية مع دائرة ضريبة المبيعات حتى نهاية شهر كانون الأول ٢٠٢٠ ، وتسديد كافة الارصدة المستحقة.

ب- موجودات ضريبية مؤجلة

ان تفاصيل هذا البند هي كما يلي :

الحسابات المشمولة	٣١ كانــ				
-------------------	--	--	--	--	--

موجودات ضريبية مؤجلة:

٣٤٨,١٨٢	-	٢٥,٠٠٠	٣٧٣,١٨٢	٩٧,٠٢٧	٩٠,٥٢٧	مخصص خسائر ائتمانية متوقعة
٤,٤٣٧	-	٤,٤٣٧	٨,٨٧٤	٢,٣٠٧	١,١٥٤	مخصص تعويض نهاية الخدمة
-	-	٤٤,٠٩٨	٤٤,٠٩٨	١١,٤٦٦	-	مخصص العجز في الأقساط
١,٥٢٣,٢٦٩	-	١٢٧,٣٥٢	١,٦٥٠,٦٢١	٤٢٩,١٦٣	٣٩٦,٠٥١	مخصص الادعاءات غير المبلغة
١,٨٧٥,٨٨٨	-	٢٠٠,٨٨٧	٢,٠٧٦,٧٧٥	٥٣٩,٩٦٣	٤٨٧,٧٣٢	

ان الحركة على حساب الموجودات الضريبية المؤجلة كما يلي :

٢٠٢٢	٢٠٢١	
دينار	دينار	
٤٨٧,٧٣٢	٥١٨,١٦٧	رصيد بداية السنة
٥٢,٢٣١	١,١٥٤	المضاف خلال السنة
-	(٣١,٥٨٩)	المحصر خلال السنة
٥٣٩,٩٦٣	٤٨٧,٧٣٢	رصيد نهاية السنة

ج- فيما يلي ملخص تسوية الربح المحاسبي مع الربح الضريبي:

٢٠٢٢	٢٠٢١	
دينار	دينار	
٧٧١,١٢٦	٢٠٧,٨٧٦	الربح المحاسبي
(٣,١٨٠,٠٧٤)	(٣,٣٣١,٣٢٦)	إيرادات غير خاضعة للضريبة
٣,١١٦,٦٩٥	٢,٦٠٠,٠٨١	مصروفات غير مقبولة ضريبياً
٧٠٧,٧٤٧	(٥٢٣,٣٦٩)	الربح (الخسارة) الضريبية
٢٠١,٧١٣	-	ضريبة الدخل والمساهمة الوطنية الفعلية المستحقة
٢٦٪	-	نسبة ضريبة الدخل الفعلية
٢٦٪	٢٦٪	نسبة ضريبة الدخل القانونية (متضمنة نسبة مساهمة وطنية ٢٪)

د- مخصص ضريبة المساهمة الوطنية:

ان الحركة مخصص ضريبة المساهمة الوطنية هي كما يلي:

٢٠٢٢	٢٠٢١	
دينار	دينار	
-	١٥,٦٩٤	رصيد بداية السنة
١٧,١١٣	-	ضريبة المساهمة الوطنية للسنة
(٨٠٠)	(١٥,٦٩٤)	المدفوع خلال السنة
١٦,٣١٣	-	رصيد نهاية السنة

١٣ ممتلكات ومعدات

المجموع	المباني	أجهزة الحاسب الآلي	أثاث ومفروشات	مركبات	الات ومعدات	أراضي	
دينار	دينار	دينار	دينار	دينار	دينار	دينار	
							الكلية -
٣,٩٥٩,١٠٤	٣,٠٠٣,٢١٢	١٣٨,٤٤٣	٤٠٧,٠٧٨	٩٦,٣٣٩	٧٣,٩٠٧	٢٤٠,١٢٥	الرصيد كما في أول كانون الثاني ٢٠٢٢
٤٥,٩٢٥	-	٣٩,٩٤٩	٢,٦٩٧	-	٣,٢٧٩	-	إضافات
٤,٠٠٥,٠٢٩	٣,٠٠٣,٢١٢	١٧٨,٣٩٢	٤٠٩,٧٧٥	٩٦,٣٣٩	٧٧,١٨٦	٢٤٠,١٢٥	الرصيد كما في ٣١ كانون الأول ٢٠٢٢
							الاستهلاك المتراكم -
١,٢٨٣,٥١١	٦٥٥,٩٤٧	١١٨,٨٣٧	٣٦٢,٧٧٣	٨١,١٣٧	٦٤,٨١٧	-	الرصيد كما في أول كانون الثاني ٢٠٢٢
٩٤,٨٦٨	٦٠,٠٦٤	١٣,٦٧٥	١٢,٩٥٨	٥,٠٧٦	٣,٠٩٥	-	استهلاكات
١,٣٧٨,٣٧٩	٧١٦,٠١١	١٣٢,٥١٢	٣٧٥,٧٣١	٨٦,٢١٣	٦٧,٩١٢	-	الرصيد كما في ٣١ كانون الأول ٢٠٢٢
٢,٦٢٦,٦٥٠	٢,٢٨٧,٢٠١	٤٥,٨٨٠	٣٤,٠٤٤	١٠,١٢٦	٩,٢٧٤	٢٤٠,١٢٥	صافي القيمة الدفترية كما في ٣١ كانون الأول ٢٠٢٢
المجموع	المباني	أجهزة الحاسب الآلي	أثاث ومفروشات	مركبات	الات ومعدات	أراضي	
دينار	دينار	دينار	دينار	دينار	دينار	دينار	
							الكلية -
٣,٩٣٤,٣٧٥	٣,٠٠٣,٢١٢	١٣١,٨٤٤	٤٠٥,٠١٩	٨٥,١٠٠	٦٩,٠٧٥	٢٤٠,١٢٥	الرصيد كما في أول كانون الثاني ٢٠٢١
٢٤,٧٢٩	-	٦,٥٩٩	٢,٠٥٩	١١,٢٣٩	٤,٨٣٢	-	إضافات
٣,٩٥٩,١٠٤	٣,٠٠٣,٢١٢	١٣٨,٤٤٣	٤٠٧,٠٧٨	٩٦,٣٣٩	٧٣,٩٠٧	٢٤٠,١٢٥	الرصيد كما في ٣١ كانون الأول ٢٠٢١
							الاستهلاك المتراكم -
١,١٨٨,٥٤٨	٥٩٥,٨٨٣	١٠٧,١٤٢	٣٤٩,٩٦٩	٧٤,٤٩٨	٦١,٠٥٦	-	الرصيد كما في أول كانون الثاني ٢٠٢١
٩٤,٩٦٣	٦٠,٠٦٤	١١,٦٩٥	١٢,٨٠٤	٦,٦٣٩	٣,٧٦١	-	استهلاكات
١,٢٨٣,٥١١	٦٥٥,٩٤٧	١١٨,٨٣٧	٣٦٢,٧٧٣	٨١,١٣٧	٦٤,٨١٧	-	الرصيد كما في ٣١ كانون الأول ٢٠٢١
٢,٦٧٥,٥٩٣	٢,٣٤٧,٢٦٥	١٩,٦٠٦	٤٤,٣٠٥	١٥,٢٠٢	٩,٠٩٠	٢٤٠,١٢٥	صافي القيمة الدفترية كما في ٣١ كانون الأول ٢٠٢١

تتضمن الممتلكات والمعدات موجودات مستهلكة بالكامل بمبلغ ٥٠٠,٧٧٥ دينار كما في ٣١ كانون الأول ٢٠٢٢ (٣١ كانون الأول ٢٠٢١: ٤٩٢,٦٦٨ دينار).

١٤ موجودات غير ملموسة

برامج وأنظمة الحاسب الآلي	
دينار	
	الكلفة -
٥٠٧,١٤٢	الرصيد كما في أول كانون الثاني ٢٠٢٢
٦٠,٦٧٧	إضافات
٥٦٧,٨١٩	الرصيد كما في ٣١ كانون الأول ٢٠٢٢
	الاطفاء المتراكم -
٢٩٤,٧٣٨	الرصيد كما في أول كانون الثاني ٢٠٢٢
٩٣,٠٢٠	إطفاء السنة
٣٨٧,٧٥٨	الرصيد كما في ٣١ كانون الأول ٢٠٢٢
١٨٠,٠٦١	صافي القيمة الدفترية كما في ٣١ كانون الأول ٢٠٢٢
برامج وأنظمة الحاسب الآلي	
دينار	
	الكلفة -
٤٦٩,١٨٥	الرصيد كما في أول كانون الثاني ٢٠٢١
٣٧,٩٥٧	إضافات
٥٠٧,١٤٢	الرصيد كما في ٣١ كانون الأول ٢٠٢١
	الاطفاء المتراكم -
٢١٣,٣٤١	الرصيد كما في أول كانون الثاني ٢٠٢١
٨١,٣٩٧	إطفاء السنة
٢٩٤,٧٣٨	الرصيد كما في ٣١ كانون الأول ٢٠٢١
٢١٢,٤٠٤	صافي القيمة الدفترية كما في ٣١ كانون الأول ٢٠٢١

١٥ موجودات أخرى

يتكون هذا البند مما يلي :

٢٠٢١	٢٠٢٢	
دينار	دينار	
٢٠٨,٨٢١	٢٨١,٠٧٥	إيرادات مستحقة وغير مقبوضة
٩٣,٥٨٩	١٤٠,١٢٤	أمانات ضريبة الدخل / مساهمة وطنية
٥٦,٤٧٠	٩٢,٣٤٦	تأمينات مستردة
١٠,٣٩٥	٩١,٣٨٣	دفعات على حساب برامج قيد التطوير
٢٦,٦٦٧	٨٦,١٣٠	مصاريف مدفوعة مقدماً
٥١,٦٢٥	٩١,٧٣٥	أخرى
٤٤٧,٥٦٧	٧٨٢,٧٩٣	

١٦ المخصص الحسابي، بالصافي

يتكون هذا البند مما يلي :

٢٠٢٢	٢٠٢١	
دينار	دينار	
١,٨٥٧,٦٤٣	١,٣٠٦,٩١٥	الرصيد أول السنة
٦٩٤,٩٤٤	٥٥٠,٧٢٨	صافي التغير في المخصص الحسابي
٢,٥٥٢,٥٨٧	١,٨٥٧,٦٤٣	الرصيد آخر السنة

١٧ دائنون

٢٠٢٢	٢٠٢١	
دينار	دينار	
١,٨٢٩,٥٣١	١,٧٩٣,٦١٧	ذمم حملة وثائق التأمين
٢٥٧,٦١٢	٢٤٢,٠٧٧	ذمم الوسطاء
١٧٧,٧٨٧	١٧٦,٢٤٠	ذمم الكراجات والقطع
١١٥,٤٦٢	٨٨,٩٩٦	ذمم موظفين وأخرى
٢,٣٨٠,٣٩٢	٢,٣٠٠,٩٣٠	

١٨ ذمم معيدي التأمين الدائنة

٢٠٢٢	٢٠٢١	
دينار	دينار	
٢١٠,٩٥٨	٤٥٣,٦٢٥	شركات التأمين المحلية
١,٧٣٥,١٢٥	٢,٤٥٤,٤٧١	شركات إعادة التأمين الخارجية
١,٩٤٦,٠٨٣	٢,٩٠٨,٠٩٦	

١٩ مطلوبات أخرى

٢٠٢٢	٢٠٢١	
دينار	دينار	
١,٤٤٣,٥٨٥	١,١٥٨,٨٦٢	أمانات معيدي التأمين
١,٣٧١,٥٦٩	٩٤٢,٢٠٤	أقساط مقبوضة مقدما
٨٣,٥٧٦	٦٦,٩٢٤	مصاريف مستحقة
-	٥,٠٠٠	مكافأة وتنقلات أعضاء مجلس الإدارة
٢٣٨,٣٤١	١٩٤,١٨٨	أخرى
٣,١٣٧,٠٧١	٢,٣٦٧,١٧٨	

٢٠ رأس المال المصرح به والمدفوع

يبلغ رأس المال المصرح به والمدفوع ٨,٠٠٠,٠٠٠ دينار مقسماً الى ٨,٠٠٠,٠٠٠ سهم، قيمة السهم الواحد الاسمية دينار واحد كما في ٣١ كانون الأول ٢٠٢٢ و ٢٠٢١.

٢١ الاحتياطات القانونية

الاحتياطي الاجباري

تمثل المبالغ المتجمعة في هذا الحساب ما تم تحويله من صافي الأرباح السنوية قبل ضريبة الدخل بنسبة ١٠٪ خلال السنة والسنوات السابقة وفقاً لقانون الشركات وبنسبة لا تزيد عن ٢٥٪ من رأس المال الشركة المصرح به والمدفوع وهو غير قابل للتوزيع على المساهمين.

الاحتياطي الاختياري

تمثل المبالغ المتجمعة في هذا الحساب ما تم تحويله من الأرباح السنوية قبل الضرائب بنسبة لا تزيد عن ٢٠٪. يستخدم الاحتياطي الاختياري في الأغراض التي يقرها مجلس الإدارة ويحق للهيئة العامة توزيعه بالكامل أو أي جزء منه كأرباح على المساهمين.

٢٢ احتياطي القيمة العادلة

ان الحركة على احتياطي القيمة العادلة خلال السنة هي كما يلي:

٢٠٢٢	٢٠٢١	
دينار	دينار	
(١١٧,٢٦٢)	(١٢٠,٥٨١)	الرصيد في بداية السنة
٩٢٦	٣,٣١٩	صافي التغير في احتياطي تقييم الموجودات المالية
(١١٦,٣٣٦)	(١١٧,٢٦٢)	الرصيد في نهاية السنة

٢٣ الأرباح المدورة

٢٠٢٢	٢٠٢١	
دينار	دينار	
٧٥٩,٢٦٨	١,٠٣٩,٩٣١	الرصيد بداية السنة
٦٢١,٥٩٤	١٤٠,١٢٥	ربح السنة
(٧٧,١١٣)	(٢٠,٧٨٨)	المحول الى الإحتياطي الإجباري
-	(٤٠٠,٠٠٠)	أرباح موزعة (إيضاح ٣٧)
١,٣٠٣,٧٤٩	٧٥٩,٢٦٨	الرصيد في نهاية السنة

٢٤ فوائد دائنة

يتكون هذا البند مما يلي :

٢٠٢٢	٢٠٢١	
دينار	دينار	
٦٢٤,٨٩٧	٥٢٠,١٧٦	فوائد بنكية على الودائع لدى البنوك
١٤٤,٠٣١	١٨٧,٤٣٤	فوائد موجودات مالية بالكلفة المطفأة
٧٦٨,٩٢٨	٧٠٧,٦١٠	

٢٥ صافي أرباح الموجودات المالية والاستثمار

٢٠٢٢	٢٠٢١	
دينار	دينار	
٧٢١	٣٢٥,٦٨٣	أرباح تقييم موجودات مالية بالقيمة العادلة من خلال قائمة الدخل
٢٣,٥٣٤	٩,٩١٢	عوائد التوزيعات (موجودات مالية بالقيمة العادلة من خلال قائمة الدخل الشامل الآخر)
١٨,٤٣٩	-	عوائد التوزيعات النقدية (موجودات مالية بالقيمة العادلة من خلال قائمة الدخل)
٤٢,٦٩٤	٣٣٥,٥٩٥	

٢٦ نفقات الموظفين

٢٠٢٢	٢٠٢١	
دينار	دينار	
١,٣١٨,٢٠٩	١,٢٩٧,٣٢٩	الرواتب والمكافآت
١٤٤,٠٩٠	١٤٠,٨٠٤	حصة الشركة من الضمان الاجتماعي
١١١,٦١٥	١٠٥,٦٢٨	التأمين الصحي للموظفين
١٠,٤١٦	٥,١٣٩	سفر وتنقلات
٦,٩٢٠	١١,٣٢٤	تدريب وتطوير موظفين
٤,٤٣٧	٤,٤٣٧	مخصص تعويض نهاية الخدمة
١,٥٩٥,٦٨٧	١,٥٦٤,٦٦١	المجموع
١,٢٧٦,٥٥٠	١,٢٥١,٧٢٩	المبلغ المحول لحسابات الائتلاف
٣١٩,١٣٧	٣١٢,٩٣٢	المبلغ المحول لقائمة الدخل

٢٧ مصاريف إدارية وعمومية

٢٠٢٢	٢٠٢١	
دينار	دينار	
١٤٦,٧٦٣	١٦٢,٣٦٣	اتعاب مهنية واستشارات فنية
١٣٠,٥٤٢	١٠٨,٧٨٩	رسوم حكومية ورسوم أخرى
١٠٢,٦٤٠	٨٠,٧٦٦	رسوم هيئة التأمين
٨٠,٥٤٩	١٤,٠٠٠	مصاريف الحاسب الآلي
٤٨,٣٤٦	٩٣,٨١٨	صيانة
٤٤,٦١٠	٣٤,٠٩١	قرطاسية ومطبوعات
٣٧,٢٤٠	٣٢,٩٧١	مياه وكهرباء
٢٩,٤٠٩	٢٨,٨١٢	بريد واتصالات وطوابع
٢٧,٣٧٢	٢١,٠٥١	دعاية وإعلان
٢٣,٤٠٩	٢٢,٩٢٦	إيجارات
٢٢,٩٥١	٥,٩٥٨	ضيافة
١٨,٤٥٢	١٢,٣٢٥	مصاريف وأتعاب محاماة
١٣,٢٠٠	١٣,٢٠٠	مصاريف أمن وحماية
١٢,٦٩٧	١٣,٠٥٠	تبرعات
٨,٦٢١	١٠,٥٩٠	رسوم بنكية
٦١٥	١,٠٩٥	مصاريف عطاءات
٥٩,٣٧٤	٤٤,١٣١	مصاريف أخرى
٨٠٦,٧٩٠	٦٩٩,٩٣٦	المجموع
٦٤٥,٤٣٢	٥٥٩,٩٤٩	المبلغ المحول لحسابات الائتلاف
١٦١,٣٥٨	١٣٩,٩٨٧	المبلغ المحول لقائمة الدخل

٢٨ نفقات إدارية خاصة بالتأمين على الحياة

٢٠٢٢	٢٠٢١	
دينار	دينار	
٣٢٠,٣٦٩	٣٣٩,٣١٠	الرواتب والمكافآت
٧١,٢٨٣	٦٩,٩١٢	حصة الشركة من الضمان الاجتماعي
٣١,١٣٦	٢٢,٠٧٩	التأمين الصحي للموظفين
٢٨,٥١١	٩,٢٤٠	أتعاب مهنية
٣,٧٠٢	٣,١٦٠	سفر وتنقلات
٢,٣٤٦	٢٣٠	تدريب موظفين
١,١٥٠	٩,٢٠٠	إيجار
٨٦٣	١,٠٤٦	رسوم بنكية
-	٥٨٩	دعاية وإعلان
٥,١٦٤	٥,٢٥٠	مصاريف أخرى
٤٦٤,٥٢٤	٤٦٠,٠١٦	

٢٩ إيرادات أخرى، بالصافي

٢٠٢٢	٢٠٢١	
دينار	دينار	
٢٤,٠٠٠	٢٤,٠٠٠	بدل تنقلات اعضاء مجلس الادارة
٩,٠٠٠	-	مكافاة اعضاء مجلس الادارة
-	(٣٦,٠٠٠)	المسترد من مخصص التزامات محتملة
(٣٥,٦٣١)	٦,٠٤٢	(إيرادات) مصاريف أخرى
(٢,٦٣١)	(٥,٩٥٨)	

٣٠ حصة السهم الاساسية والمخفضة من ربح السنة

يتم احتساب الربح للسهم الواحد بقسمة الربح للسنة على المتوسط المرجح لعدد الاسهم خلال السنة كما يلي:

٢٠٢٢	٢٠٢١	
دينار	دينار	
٦٢١,٥٩٤	١٤٠,١٢٥	ربح السنة / دينار
٨,٠٠٠,٠٠٠	٨,٠٠٠,٠٠٠	المتوسط المرجح لعدد الاسهم / سهم
فلس/ دينار	فلس/ دينار	
٠/٠٧٨	٠/٠١٨	

الحصة الاساسية والمخفضة للسهم من ربح السنة

إن الحصة الاساسية للسهم من ربح السنة مساوية للحصة المخفضة للسهم من ربح السنة.

٣١ النقد وما في حكمه

ان النقد وما في حكمه كما في ٣١ كانون الأول ٢٠٢٢ و ٢٠٢١ والظاهر في قائمة التدفقات النقدية يمثل النقد في الصندوق والارصدة لدى البنوك والودائع لدى البنوك التي تستحق خلال ثلاثة أشهر.

٢٠٢٢	٢٠٢١	
دينار	دينار	
١,٥٩١,٢٧٩	٨٩١,٣٦٤	نقد في الصندوق وارصدة لدى البنوك (إيضاح ٨)
٢,٠٠٠,٠٠٠	٢,٩١٥,٠٠٠	يضاف: ودائع لدى البنوك تستحق خلال ثلاثة أشهر (إيضاح ٣)
٣,٥٩١,٢٧٩	٣,٨٠٦,٣٦٤	

٣٢ نفقات إدارية خاصة بالتأمين على الحياة

قامت الشركة بالدخول في مُعاملات مع كبار المساهمين وأعضاء مجلس الإدارة والإدارة العليا ضمن النشاطات التجارية الإعتيادية للشركة. إنَّ جميع ذمم التأمين الممنوحة للجهات ذات العلاقة تُعتبر عاملة ولم يُؤخذ لها أي مُخصصات، يتم اعتماد سياسة الاسعار والشروط المتعلقة بهذه المعاملات من قبل ادارة الشركة. فيما يلي ملخص المعاملات والأرصدة مع الجهات ذات العلاقة:

المجموع		الجهة ذات العلاقة	
٢٠٢١	٢٠٢٢	أعضاء مجلس الادارة والمساهمين	شركات شقيقة
دينار	دينار	دينار	دينار

بنود داخل قائمة المركز المالي:

٤٧٨,٦٩٢	٧٠٣,٦٣٩	٧,١٨٣	٦٩٦,٤٥٦	ذمم مدينة
٢٤٥,٤٨٥	٢٧١,٣٣١	-	٢٧١,٣٣١	ذمم دائنة
عناصر قائمة الدخل:				
٨٠٢,٢٨٧	١,٠٧٣,٥٤٤	-	١,٠٧٣,٥٤٤	إيرادات الأقساط المكتتبة
٢٩,٩٣٦	٢٦٤,٧٨٦	-	٢٦٤,٧٨٦	تعويضات مدفوعة

فيما يلي ملخص لمنافع (رواتب ومكافآت ومنافع أخرى) الادارة التنفيذية العليا للشركة:

٢٠٢١	٢٠٢٢		
دينار	دينار		
٦٤٦,٩٠٣	٦٥٧,٧٦٦	رواتب ومكافآت ومنافع أخرى	
٢٤,٠٠٠	٣٣,٠٠٠	مكافآت و تنقلات أعضاء مجلس الإدارة	

٣٣ إدارة المخاطر

تقوم الشركة بإدارة المخاطر المتنوعة بوسائل متعددة وذلك من خلال استراتيجية شاملة موضوعة تحدد المخاطر وسبل مواجهتها وتخفيفها وذلك من خلال مجلس الادارة حيث يتم مراجعة المخاطر وتبني الاجراءات الضرورية لمواجهتها والعمل على تخفيضها والحد منها. إضافة الى ان كافة مراكز العمل مسؤولة عن تحديد المخاطر المتعلقة بنشاطهم ووضع الضوابط الرقابية المناسبة ومراقبة استمرارية فعاليتها. تتعرض الشركة لمخاطر التأمين ومخاطر الائتمان ومخاطر السيولة ومخاطر السوق.

عملية إدارة المخاطر

يعتبر مجلس إدارة الشركة هو المسؤول عن تحديد ومراقبة المخاطر، وبالإضافة إلى ذلك يوجد عدة جهات أخرى مسؤولة عن عملية ادارة مخاطر الشركة.

قياس المخاطر وانظمة التقارير

ان مراقبة المخاطر والسيطرة عليها يتم من خلال مراقبة الحدود المسموح بها لكل نوع من انواع المخاطر وان هذه الحدود تعكس استراتيجية عمل الشركة وعوامل السوق المختلفة المحيطة. يتم جمع المعلومات من الادارات المختلفة لدى الشركة وتحليلها للتعرف على المخاطر المتوقعة التي قد تنجم عنها. يتم عرض وشرح هذه المعلومات على مجلس إدارة الشركة.

أ - مخاطر التأمين

١ - مخاطر التأمين

تتمثل مخاطر أي عقد تأمين في إمكانية وقوع الحدث المؤمن عليه وعدم التأكد من مبلغ الإدعاء المتعلق بذلك الحدث وذلك نظراً لطبيعة عقد التأمين حيث المخاطر متقلبة وغير متوقعة. بالنسبة لعقود التأمين المتعلقة بفئة تأمينية، حيث يمكن تطبيق نظرية الاحتمالات للتسعير والإحتياطي، فإن المخاطر الأساسية التي تواجه الشركة هي إن الإدعاءات المتكبدة والدفعات المتعلقة بها قد تزيد عن القيمة الدفترية لإلتزامات التأمين. هذا قد يحدث إذا كانت إمكانية وخطورة الإدعاءات أكبر من المتوقع، لأن أحداث التأمين غير ثابتة وتختلف من سنة لأخرى فإن التقديرات قد تختلف عن الإحصائيات المتعلقة بها. أظهرت الدراسات إنه كلما كانت عقود التأمين متشابهة كلما قاربت التوقعات معدل الخسارة الفعلية. كما إن وجود تنوع في مخاطر التأمين التي يتم تغطيتها يؤدي إلى إنخفاض احتمالات الخسارة الكلية للتأمين.

تكرار المطالبات

يمكن أن تتكرر المطالبات وأن تتأثر مبالغها بعدد من العوامل. أعمال التأمين الرئيسية للشركة هي التأمين ضد مخاطر الحريق والحوادث العامة والمخاطر البحرية والتأمين الطبي وأعمال التأمين على الحياة. تعتبر عقود التأمين هذه قصيرة الأجل ويتم سدادها في العادة خلال سنة واحدة من تاريخ وقوع الحادث المؤمن، وهذا يساعد في التقليل من خطر التأمين.

٢ - تطور الإذاعات

تظهر الجداول أدناه الإذاعات الفعلية (بناءً على تقديرات الإدارة في نهاية السنة) مقارنة بالتوقعات للسنوات الأربع الماضية على أساس السنة التي تم الإبلاغ بها عن المطالبة لتأمينات المركبات وعلى أساس السنة التي تم وقع بها الحادث لكافة أنواع التأمينات العامة، كما يلي:

تأمين المركبات

السنة التي وقع بها الحادث	وما قبلها	٢٠١٩	٢٠٢٠	٢٠٢١	٢٠٢٢	المجموع
دينار	دينار	دينار	دينار	دينار	دينار	دينار
كما في نهاية السنة	٥,٣٠٤,١١٢	٦,٨٩٩,٣٣٣	٦,٣٣٣,٢٥٢	٣,٢٥٩,٤٢٦	٢,٤٧٣,٤٦٨	٢٤,٢٦٩,٥٩١
بعد سنة	٥,٩٠٢,٠٣٥	٧,٢٥٥,٦٥١	٧,٦٣٦,٢٥٢	٣,٤٠١,٤٦٧	-	٢٤,١٩٥,٤٠٥
بعد سنتين	٥,٣٠٨,١٣٧	٧,٢٥٥,٦٥١	٦,٢٢٥,١١٠	-	-	١٨,٧٨٨,٨٩٨
بعد ثلاث سنوات	٥,٣٠٨,١٣٧	٧,٣٠١,٢٢٥	-	-	-	١٢,٦٠٩,٣٦٢
بعد أربع سنوات	٥,٣٠٨,١٣٧	-	-	-	-	٥,٣٠٨,١٣٧
التقديرات الحالية للإذاعات المتراكمة	٥,٣٠٨,١٣٧	٧,٣٠١,٢٢٥	٦,٢٢٥,١١٠	٣,٤٠١,٤٦٧	٢,٤٧٣,٤٦٨	٢٤,٧٠٩,٤٠٧
الدفعات المتراكمة	٤,٥٧٩,٥٦٣	٤,٥١٩,٦١٠	٤,٩٢٢,٦٧٩	٣,١٥٥,٨٨٩	١,٤٨٢,٥٤٨	١٨,٦٦٠,٢٨٩
الالتزام كما ظهر في الميزانية العمومية	٧٢٨,٥٧٤	٢,٧٨١,٦١٥	١,٣٠٢,٤٣١	٢٤٥,٥٧٨	٩٩٠,٩٢٠	٦,٠٤٩,١١٨
(العجز) الوفرة في التقدير الأولي للمخصص	(٤,٠٢٥)	(٤٠١,٨٩٢)	١٠٨,١٤٢	(١٤٢,٠٤١)	-	(٤٣٩,٨١٦)

التأمين البحري والنقل

السنة التي وقع بها الحادث	وما قبلها	٢٠١٩	٢٠٢٠	٢٠٢١	٢٠٢٢	المجموع
دينار	دينار	دينار	دينار	دينار	دينار	دينار
كما في نهاية السنة	٤٣,٠٠١	٩٣,٣٢٩	١٣١,٠٠٠	٢٠١,٥٥٩	٨٥,٢٢٥	٥٥٤,١١٤
بعد سنة	٥٩,٨٣١	٩٦,٤٠٩	٢١٤,٦٣٦	٢١٥,٠٤٧	-	٥٨٥,٩٢٣
بعد سنتين	٥٩,٨٣١	٩٦,٤٠٩	١٧٠,٤٤١	-	-	٣٢٦,٦٨١
بعد ثلاث سنوات	٥٩,٨٣١	٩٦,٤٠٩	-	-	-	١٥٦,٢٤٠
بعد أربع سنوات	٥٩,٨٣١	-	-	-	-	٥٩,٨٣١
التقديرات الحالية للإذاعات المتراكمة	٥٩,٨٣١	٩٦,٤٠٩	١٧٠,٤٤١	٢١٥,٠٤٧	٨٥,٢٢٥	٦٢٦,٩٥٣
الدفعات المتراكمة	٢٨٨,٥٦٣	٤٩,٣٧٧	٧٨,٤٠٠	٨٩,٩٧٧	٦٣,٢٢٥	٥٦٩,٥٤٢
الالتزام كما ظهر في الميزانية العمومية	(٢٢٨,٧٣٢)	٤٧,٠٣٢	٩٢,٠٤١	١٢٥,٠٧٠	٢٢,٠٠٠	٥٧,٤١١
العجز في التقدير الأولي للمخصص	(١٦,٨٣٠)	(٣,٠٨٠)	(٣٩,٤٤١)	(١٣,٤٨٨)	-	(٧٢,٨٣٩)

تأمين الحريق والأضرار الأخرى للممتلكات

السنة التي وقع بها الحادث	وما قبلها	٢٠١٨	٢٠١٩	٢٠٢٠	٢٠٢١	٢٠٢٢	المجموع
دينار	دينار	دينار	دينار	دينار	دينار	دينار	دينار
كما في نهاية السنة	٢٨٥,٦٦٩	٥٩٩,٦٦٣	١٨٩,٦٦٩	٦٥,٢٢٨	٢٠١,٤٤٥	١,٣٤١,٦٧٤	
بعد سنة	٢٩٩,٥٥٦	٦٠٥,٩٨٥	١٩١,١٥١	٦٧,٢٣٩	-	١,١٦٣,٩٣١	
بعد سنتين	٢٩٩,٥٥٦	٦٠٥,٩٨٥	٣٢٥,١١٤	-	-	١,٢٣٠,٦٥٥	
بعد ثلاث سنوات	٢٩٩,٥٥٦	٦٠٥,٩٨٥	-	-	-	٩٠٥,٥٤١	
بعد أربع سنوات	٢٩٩,٥٥٦	-	-	-	-	٢٩٩,٥٥٦	
التقديرات الحالية للإدعاءات المتراكمة	٢٩٩,٥٥٦	٦٠٥,٩٨٥	٣٢٥,١١٤	٦٧,٢٣٩	٢٠١,٤٤٥	١,٤٩٩,٣٣٩	
الدفعات المتراكمة	١٣٨,٩٤٩	١٢٣,٨٨١	٣٥١,٣٧١	٧٥,٨٧٨	١٤٨,١٢٦	٨٣٨,٢٠٥	
الالتزام كما ظهر في الميزانية العمومية	١٦٠,٦٠٧	٤٨٢,١٠٤	(٢٦,٢٥٧)	(٨,٦٣٩)	٥٣,٣١٩	٦٦١,١٣٤	
العجز في التقدير الأولي للمخصص	(١٣,٨٨٧)	(٦,٣٢٢)	(١٣٥,٤٤٥)	(٢,٠١١)	-	(١٥٧,٦٦٥)	

تأمين المسؤولية المدنية

السنة التي وقع بها الحادث	وما قبلها	٢٠١٨	٢٠١٩	٢٠٢٠	٢٠٢١	٢٠٢٢	المجموع
دينار	دينار	دينار	دينار	دينار	دينار	دينار	دينار
كما في نهاية السنة	٢٣,٩٩٦	٧,٠١٠	١٢,٤٩٥	١٥,٦٦٩	٣٠,٢٢١	٨٩,٣٩١	
بعد سنة	٢٥,٦٦٩	١٤,٤٠٧	٢٣,٦٤٨	١٨,٢٩٠	-	٨٢,٠١٤	
بعد سنتين	٢٥,٦٦٩	١٤,٤٠٧	٢٣,٦٤٨	-	-	٦٣,٧٢٤	
بعد ثلاث سنوات	٢٥,٦٦٩	١٤,٤٠٧	-	-	-	٤٠,٠٧٦	
بعد أربع سنوات	٢٥,٦٦٩	-	-	-	-	٢٥,٦٦٩	
التقديرات الحالية للإدعاءات المتراكمة	٢٥,٦٦٩	١٤,٤٠٧	٢٣,٦٤٨	١٨,٢٩٠	٣٠,٢٢١	١١٢,٢٣٥	
الدفعات المتراكمة	٢٠,٠٣٤	٩,٣٣١	١٤,٤٠٧	١٣,١١٠	٢٨,٦٦٩	٨٥,٥٥١	
الالتزام كما ظهر في الميزانية العمومية	٥,٦٣٥	٥,٠٧٦	٩,٢٤١	٥,١٨٠	١,٥٥٢	٢٦,٦٨٤	
العجز في التقدير الأولي للمخصص	(١,٦٧٣)	(٧,٣٩٧)	(١١,١٥٣)	(٢,٦٢١)	-	(٢٢,٨٤٤)	

تأمينات أخرى تأمينات أخرى

السنة التي وقع بها الحادث	وما قبلها	٢٠١٨	٢٠١٩	٢٠٢٠	٢٠٢١	٢٠٢٢	المجموع
دينار	دينار	دينار	دينار	دينار	دينار	دينار	دينار
كما في نهاية السنة	١٦,٦٨٨	٦,٧٤٧	١,٢٥٥	١,٨٦٦	٣,٢٥١	٢٩,٨٠٧	
بعد سنة	١٦,٦٨٨	٦,٧٤٧	٢,٨٧٩	١,٨٠٤	-	٢٨,١١٨	
بعد سنتين	١٦,٦٨٨	٦,٧٤٧	٢,٨٧٩	-	-	٢٦,٣١٤	
بعد ثلاث سنوات	١٦,٦٨٨	٦,٧٤٧	-	-	-	٢٣,٤٣٥	
بعد أربع سنوات	١٦,٦٨٨	-	-	-	-	١٦,٦٨٨	
التقديرات الحالية للإدعاءات المتراكمة	١٦,٦٨٨	٦,٧٤٧	٢,٨٧٩	١,٨٠٤	٣,٢٥١	٣١,٣٦٩	
الدفعات المتراكمة	٨,٩٤٤	٦,٩٩٣	٤,٩٢٨	١,٣٠٣	٢,٩٩٦	٢٥,١٦٤	
الالتزام كما ظهر في الميزانية العمومية	٧,٧٤٤	(٢٤٦)	(٢,٠٤٩)	٥٠١	٢٥٥	٦,٢٠٥	
(العجز) الوفرة في التقدير الأولي للمخصص	-	-	(١,٦٢٤)	٦٢	-	(١,٥٦٢)	

تأمين الائتمان

السنة التي وقع بها الحادث	وما قبلها	٢٠١٩	٢٠٢٠	٢٠٢١	٢٠٢٢	المجموع
دينار	دينار	دينار	دينار	دينار	دينار	دينار
كما في نهاية السنة	٦٢٠,١١٤	١٩٩,٦٦٣	١٧,٦٦٧	٩٨,٤٤٤	٩٩,٦٦٣	١,٠٣٥,٥٥١
بعد سنة	٦٣٧,٧٥٩	٢٠١,٤٤٥	٦٣,٠٥٩	٩٣,٨٥٧	-	٩٩٦,١٢٠
بعد سنتين	٦٣٧,٧٥٩	٢٠٤,١٩٧	٦٣,٠٥٩	-	-	٩٠٥,٠١٥
بعد ثلاث سنوات	٦٣٧,٧٥٩	٢٠٤,١٩٧	-	-	-	٨٤١,٩٥٦
بعد أربع سنوات	٦٣٧,٧٥٩	-	-	-	-	٦٣٧,٧٥٩
التقديرات الحالية للإدعاءات المتراكمة	٦٣٧,٧٥٩	٢٠٤,١٩٧	٦٣,٠٥٩	٩٣,٨٥٧	٩٩,٦٦٣	١,٠٩٨,٥٣٥
الدفعات المتراكمة	٣٩٧,٦٥٤	١٠٥,٠٨٥	٥١,٠٠٢	١٤,٠٨٠	٩٢,٦٦٩	٦٦٠,٤٩٠
الالتزام كما ظهر في الميزانية العمومية	٢٤٠,١٠٥	٩٩,١١٢	١٢,٠٥٧	٧٩,٧٧٧	٦,٩٩٤	٤٣٨,٠٤٥
(العجز) الوفر في التقدير الأولي للمخصص	(١٧,٦٤٥)	(٤,٥٣٤)	(٤٥,٣٩٢)	٤,٥٨٧	-	(٦٢,٩٨٤)

٣ - تركيز مخاطر التأمين

فيما يلي جداول تبين تركيزات المخاطر حسب أنواع التأمين والتوزيع الجغرافي والقطاعي. تتركز مطلوبات عقود التأمين طبقاً لنوع التأمين كما يلي:

نوع التأمين	٢٠٢٢		٢٠٢١	
	الاجمالي	الصافي	الاجمالي	الصافي
	دينار	دينار	دينار	دينار
المركبات	١٤,٥٩١,٠٠٠	١٢,٤٢٥,٣٥٧	١٢,٥٨٠,٢٤٨	١٠,٦٧٧,٩٤٢
البحري والنقل	٢٦١,٠٩٩	٦٢,٠٧٦	٢١١,٥٥٢	٤٧,٠٣١
الحريق والاضرار الاخرى	٢,٦٣٢,١٧٤	١٦١,٥٠٢	٢,٤٩٤,٠٩٣	١٤١,٥٥٩
الطبي	١,١٧٥,٨٠٩	٥٩٨,١٨٩	١,٠١٩,٤٧٧	٤٩٠,٠٣٤
المسؤولية	١٦٨,٨٩٦	٧٦,٦٠٦	١٣٧,٠٢٦	٧٣,٤٤٥
تأمينات أخرى	١٣٧,٧٦٧	٥٧,٤٥٧	٩٨,٥٩٧	٣٢,٨٢٣
تأمين الإئتمان	٦٧٥,١٣٢	١٣٨,٦٤٥	٦٣٦,٣٥٩	٩٣,٤٥٤
الحياة	٣,٣٤٣,٦٨٣	٢,٥٨٦,٤٦١	٢,١٧٢,٦٦٢	١,٨٦٣,٩١٦
المجموع	٢٢,٩٨٥,٥٦٠	١٦,١٠٦,٢٩٣	١٩,٣٥٠,٠١٤	١٣,٤٢٠,٢٠٤

تتركز الموجودات والمطلوبات طبقاً للتوزيع الجغرافي والقطاعي كما يلي:

	٢٠٢٢		٢٠٢١	
	موجودات	مطلوبات وحقوق ملكية	موجودات	مطلوبات وحقوق ملكية
	دينار	دينار	دينار	دينار
أ - حسب المناطق الجغرافية				
داخل المملكة	٢٩,٧٦٢,٧١١	٣١,٦٣٤,٤٥١	٢٧,٠٣٩,٩٥٧	٢٧,٧٦٠,٠٨٣
خارج المملكة	٥,٠٥٠,٤٥٠	٣,١٧٨,٧١٠	٤,٣٣٣,٤٥٩	٣,٦١٣,٣٣٣
المجموع	٣٤,٨١٣,١٦١	٣٤,٨١٣,١٦١	٣١,٣٧٣,٤١٦	٣١,٣٧٣,٤١٦

يمثل هذا الجدول توزيع صافي الذمم المدينة والدائنة وذمم معيدي التأمين المدينة والدائنة حسب القطاعات كما يلي:

		٢٠٢٢		٢٠٢١
		موجودات	مطلوبات وحقوق ملكية	
		دينار	دينار	دينار
حسب القطاع				
القطاع الخاص				
	٦,٠٠٨,٢١٥	٤,٣٢٦,٤٧٥	٥,٨٦٤,١٩٩	٥,٢٠٩,٠٢٦
المجموع				
	٦,٠٠٨,٢١٥	٤,٣٢٦,٤٧٥	٥,٨٦٤,١٩٩	٥,٢٠٩,٠٢٦

٤ - مخاطر إعادة التأمين

كما هو الحال مع شركات التأمين الأخرى، ولغرض تخفيض التعرض إلى خسائر مالية قد تنتج عن المطالبات التأمينية الكبيرة، تقوم الشركة ضمن أعمالها الإعتيادية بالدخول في إتفاقيات إعادة تأمين مع أطراف أخرى.

ولتقليل تعرضها لخسائر كبيرة نتيجة إعسار شركات إعادة التأمين، تقوم الشركة بتقييم الوضع المالي لشركات إعادة التأمين التي تتعامل معها ورصد تركيزات مخاطر الإئتمان الناتجة عن المناطق الجغرافية والأنشطة أو المكونات الإقتصادية المماثلة لتلك الشركات. إن عقود إعادة التأمين الصادرة لا تعفي الشركة من إلتزاماتها اتجاه حملة وثائق التأمين، ونتيجة لذلك تبقى الشركة ملتزمة برصيد المطالبات المعاد تأمينها في حالة عدم تمكن معيدي التأمين من الوفاء بإلتزاماتهم وفقاً لعقود إعادة التأمين.

٥ - حساسية مخاطر التأمين

فيما يلي جدول يوضح أثر التغير الممكن المعقول في اسعار اقساط الاكتتاب على قائمة الدخل وحقوق الملكية مع بقاء جميع المتغيرات الأخرى المؤثرة ثابتة.

نوع التأمين	نسبة التغير	الأثر على الأقساط المكتتبة	الأثر على ربح السنة قبل الضريبة	الأثر على حقوق الملكية*
		دينار	دينار	دينار
المركبات	١٠	١,٤٤٠,٠٠٧	١,١٤٤,٩٦١	٨٤٧,٢٧١
البحري والنقل	١٠	٨٨,٠٠٠	١٨,٦٤٥	١٣,٧٩٧
الحريق والأضرار الأخرى للممتلكات	١٠	٣٤٠,٦٢٩	٢٣,١١٨	١٧,١٠٧
الطبي	١٠	٣٧٢,٧٦٦	١٦٦,٠٤٩	١٢٢,٨٧٦
المسؤولية	١٠	٢٣,١٦٢	٩,٩٥٦	٧,٣٦٧
تأمينات أخرى	١٠	٢٢,٠٨٢	٦,٣٢٩	٤,٦٨٣
تأمين الإئتمان	١٠	٢٠,٦٢٢	٢,٩٧٠	٢,١٩٨
الحياة	١٠	١٦٣,٩٢٦	٦٧,٠٦٣	٤٩,٦٢٧
المجموع		٢,٤٧١,١٩٤	١,٤٣٩,٠٩١	١,٠٦٤,٩٢٦

* صافي بعد خصم أثر ضريبة الدخل.

في حال كان هنالك تغير سلبي يكون الأثر مساوي للتغير أعلاه مع عكس الإشارة.

فيما يلي جدول يوضح أثر التغير الممكن المعقول في تكلفة التعويضات على قائمة الدخل وحقوق الملكية مع بقاء جميع المتغيرات الأخرى المؤثرة ثابتة.

نوع التأمين	نسبة التغير	الأثر على التحويزات المدفوعة	الأثر على ربح السنة قبل الضريبة	الأثر على حقوق الملكية*
	%	دينار	دينار	دينار
المركبات	١٠	١,٠٨٢,٤٧٢	٩٢٢,٤٣٣	٦٨٢,٦٠٠
البحري والنقل	١٠	٩,١٠٠	٨١٩	٦٠٦
الحريق والاضرار الاخرى للممتلكات	١٠	٤٠,٨٦٠	٩,١١١	٦,٧٤٢
الطبي	١٠	٣٤١,٠٨٧	١٥٧,٤٠٢	١١٦,٤٧٧
المسؤولية	١٠	٤,٩٠١	٤,٩٣٠	٣,٦٤٨
تأمينات أخرى	١٠	٢,٣٦٧	٢٠٤	١٥١
تأمين الإئتمان	١٠	٤٥,٣٩٣	(٧٠٨)	(٥٢٤)
الحياة	١٠	٨,٧٠٨	٣٨,٤٥٥	٢٨,٤٥٧
المجموع		١,٥٣٤,٨٩٠	١,١٣٢,٦٤٦	٨٣٨,١٥٧

* صافي بعد خصم أثر ضريبة الدخل.

في حال كان هنالك تغير سلبي يكون الاثر مساوي للتغير اعلاه مع عكس الاشارة.

ب - المخاطر المالية

إن المخاطر التي تتعرض لها الشركة تتمحور حول امكانية عدم كفاية العائد على الاستثمارات لتمويل الإلتزامات الناشئة عن عقود التأمين والاستثمارات.

تتبع الشركة سياسات مالية لادارة المخاطر المختلفة ضمن استراتيجية محددة وتتولى إدارة الشركة رقابة وضبط المخاطر وإجراء التوزيع الاستراتيجي الأمثل لكل من الموجودات المالية والمطلوبات المالية، وتشمل المخاطر أسعار الفائدة، مخاطر الائتمان، مخاطر أسعار العملات الأجنبية ومخاطر السوق ومخاطر أسعار الأسهم.

وتتبع الشركة سياسة التحوط المالي لكل من الموجودات المالية و المطلوبات المالية كلما دعت الحاجة إلى ذلك ، وهو التحوط المتعلق بمخاطر مستقبلية متوقعة.

١ - مخاطر السوق

هي مخاطر تذبذب القيمة العادلة أو التدفقات النقدية للأدوات المالية نتيجة للتغير في أسعار السوق مثل أسعار الفائدة وأسعار العملات وأسعار الأسهم، وتنشأ مخاطر السوق نتيجة وجود مراكز مفتوحة في أسعار الفائدة والعملات والاستثمار في الأسهم، ويتم مراقبة هذه المخاطر وفقاً لسياسات وإجراءات محددة ومن خلال لجان متخصصة ومراكز العمل المعنية، وتتضمن مخاطر السوق مخاطر أسعار الفائدة، ومخاطر أسعار الصرف، مخاطر التغير في أسعار الأسهم. يتم قياس مخاطر السوق والرقابة عليها بأسلوب تحليل الحساسية.

٢- مخاطر السيولة

تتمثل مخاطر السيولة في عدم قدرة الشركة على توفير التمويل اللازم لتأدية إلتزاماتها في تواريخ إستحقاقها، وللوقاية من هذه المخاطر تقوم الإدارة بتنويع مصادر التمويل وإدارة الموجودات والمطلوبات ومُوائمة آجالها والإحتفاظ برصيد كافٍ من النقد وما في حكمه والأوراق المالية القابلة للتداول.

تراقب الشركة احتياجاتها للسيولة على أساس شهري وتقوم الإدارة بالتأكد من توفر أموال كافية لمقابلة أي التزامات عند نشوئها. إن مبالغ هامة من أموال الشركة مستثمرة في صناديق استثمارية مدرجة وسندات مدرجة بالأسواق المحلية.

إن معظم الودائع لأجل العائدة للشركة في تاريخ البيانات المالية تستحق خلال فترات أصلية تتراوح بين شهر الى سنة. ويُلخص الجدول أدناه إستحقاقات الإلتزامات المالية (على أساس الفترة المُتبقيّة للإستحقاق من تاريخ القوائم المالية) :

٢٠٢٢	أقل من شهر	أكثر من ٣ شهر إلى ٣ أشهر	أكثر من ٦ شهر إلى ٦ أشهر	أكثر من ٦ أشهر حتى سنة	من سنة إلى ٣ سنوات	بدون استحقاق	المجموع
دينار	دينار	دينار	دينار	دينار	دينار	دينار	دينار
دائنون	-	٦٣٥,٢٠٣	١,٧٤٥,١٨٩	-	-	-	٢,٣٨٠,٣٩٢
ذمم معيدي التأمين الدائنة	-	١,٩٤٦,٠٨٣	-	-	-	-	١,٩٤٦,٠٨٣
مخصص تعويض نهاية الخدمة	-	-	-	٨,٨٧٤	-	-	٨,٨٧٤
مخصص ضريبة الدخل	-	-	١٧٨,٩٤٦	-	-	-	١٧٨,٩٤٦
مخصص ضريبة مساهمة وطنية	-	-	١٦,٣١٣	-	-	-	١٦,٣١٣
مطلوبات أخرى	-	٣٢١,٩١٥	-	١,٤٤٣,٥٨٧	-	-	١,٧٦٥,٥٠٢
المجموع	-	٢,٩٠٣,٢٠١	١,٩٤٠,٤٤٨	١,٤٥٢,٤٦١	-	-	٦,٢٩٦,١١٠
مجموع الموجودات (حسب استحقاقاتها المتوقعة)	١,٥٩١,٢٧٩	٣,٣٤٧,٤٠٠	١٤,٩٠٧,٣٨٥	٥,٩٦٤,٨٠٢	٣,٥٧١,٧٨١	٥,٤٣٠,٥١٤	٣٤,٨١٣,١٦١

٢٠٢١	أقل من شهر	أكثر من ٣ شهر إلى ٣ أشهر	أكثر من ٦ شهر إلى ٦ أشهر	أكثر من ٦ أشهر حتى سنة	من سنة إلى ٣ سنوات	بدون استحقاق	المجموع
دينار	دينار	دينار	دينار	دينار	دينار	دينار	دينار
دائنون	-	٥٥٥,٧٤١	١,٧٤٥,١٨٩	-	-	-	٢,٣٠٠,٩٣٠
ذمم معيدي التأمين الدائنة	-	٢,٩٠٨,٠٩٦	-	-	-	-	٢,٩٠٨,٠٩٦
مخصص تعويض نهاية الخدمة	-	-	-	٤,٤٣٧	-	-	٤,٤٣٧
مطلوبات أخرى	-	٢٦٦,١١٢	-	١,١٥٨,٨٦٢	-	-	١,٤٢٤,٩٧٤
المجموع	-	٣,٧٢٩,٩٤٩	١,٧٤٥,١٨٩	١,١٦٣,٢٩٩	-	-	٦,٦٣٨,٤٣٧
مجموع الموجودات (حسب استحقاقاتها المتوقعة)	٨٩١,٣٦٤	٣,١٧٤,٣٢٧	١١,٩٨٣,١١٢	٥,٦٣٣,٨٤٩	٤,١٧٨,٩٦٤	٥,٥١١,٨٠٠	٣١,٣٧٣,٤١٦

٣ - مخاطر العملات الأجنبية

مخاطر العملات الأجنبية هي مخاطر تتغير قيمة الأدوات المالية نتيجة التغير في أسعار العملات الأجنبية. يُعتبر الدينار الأردني عملة الأساس للشركة. يقوم مجلس الإدارة بوضع حدود للمركز المالي لكل عملة لدى الشركة. يتم مراقبة مركز العملات الأجنبية بشكل يومي ويتم اتباع إستراتيجيات للتأكد من الاحتفاظ بمركز العملات الأجنبية ضمن الحدود المُعتمدة.

إن معظم تعاملات الشركة هي بالدينار الأردني والدولار الأمريكي. إن سعر صرف الدينار مربوط بسعر ثابت مع الدولار الأمريكي (١,٤١ دولار لكل دينار).

٤ - مخاطر أسعار الفائدة

ان الشركة معرضة لمخاطر أسعار الفائدة على موجوداتها ومطلوباتها والتي تحمل فائدة مثل الودائع لدى البنوك والموجودات المالية بالكلفة المطفأة.

تتراوح معدلات الفائدة على أرصدة الودائع لدى البنوك بالدينار من ٣,٥٪ الى ٦,٥٪ خلال السنة المنتهية في ٣١ كانون الأول ٢٠٢٢. (٣١ كانون الأول ٢٠٢١: من ٤٪ الى ٤,٥٪) (إيضاح ٣). كما تتراوح معدلات الفائدة على الموجودات المالية بالكلفة المطفأة من ٣,٩٥٪ الى ٦,٨٨٪ خلال السنة المنتهية في ٣١ كانون الأول ٢٠٢٢ (٢٠٢١: من ٣,٩٥٪ إلى ٦,٨٨٪) (إيضاح ٦).

تتمثل حساسية قائمة الدخل بأثر التغيرات المفترضة الممكنة بأسعار الفوائد على ربح الشركة لسنة واحدة، ويتم احتسابها على الموجودات والمطلوبات المالية التي تحمل سعر فائدة متغير كما في ٣١ كانون الأول ٢٠٢٢ و ٢٠٢١.

يوضح الجدول التالي حساسية قائمة الدخل للتغيرات الممكنة المعقولة على أسعار الفائدة كما في ٣١ كانون الأول ٢٠٢٢ و ٢٠٢١، مع بقاء جميع المتغيرات الأخرى المؤثرة ثابتة.

٢٠٢٢	الزيادة بسعر الفائدة	الأثر على ربح السنة قبل الضريبة
العملة	%	دينار
دينار أردني	١	١٧١,١٧٤

في حال كان هنالك تغير سلبي يكون الأثر مساوي للتغير أعلاه مع عكس الإشارة.

٢٠٢١	الزيادة بسعر الفائدة	الأثر على ربح السنة قبل الضريبة
العملة	%	دينار
دينار أردني	١	١٥٠,٢٩٧

في حال كان هنالك تغير سلبي يكون الأثر مساوي للتغير اعلاه مع عكس الإشارة.

٥ - مخاطر الائتمان

مخاطر الائتمان هي المخاطر التي قد تنجم عن تخلف أو عجز المدينون والأطراف الأخرى عن الوفاء بالتزاماتهم اتجاه الشركة. ترى الشركة بأنها ليست معرضة بدرجة كبيرة لمخاطر الائتمان حيث تقوم بوضع سقف ائتماني للعملاء مع مراقبة الذمم القائمة بشكل مستمر. كما تحتفظ الشركة بالأرصدة والودائع لدى مؤسسات مصرفية رائدة. تمثل ذمة الاعتماد لخدمات التأمين أكبر ذمة من عملاء ما نسبته ٢٨٪ من الذمم المدينة للسنة المنتهية في ٣١ كانون الأول ٢٠٢٢ (٢٠٢١: ما نسبته ٣٦٪).

٦ - مخاطر اسعار الاسهم

تتمثل مخاطر أسعار الأسهم بانخفاض قيمة الاسهم نتيجة التغيرات في مستوى مؤشرات الاسهم المكتتب بها في محفظة الاستثمارات لدى الشركة.

ان تغير نسبة مؤشر السوق المالي المتداولة فيه الاوراق المالية كما بتاريخ القوائم المالية بنسبة ٥٪ زيادة أو ٥٪ نقصان. وفيما يلي أثر التغير على حقوق المساهمين للشركة:

٢٠٢٢	التغير في المؤشر	الاثار على حقوق الملكية
الاسواق المالية	٥٪ زيادة	دينار
الاسواق المالية	٥٪ نقصان	١٥,٧٤١ (١٥,٧٤١)
٢٠٢١	التغير في المؤشر	الاثار على حقوق الملكية
الاسواق المالية	٥٪ زيادة	دينار
الاسواق المالية	٥٪ نقصان	١٥,٢٣٣ (١٥,٢٣٣)

٧ - مخاطر إعادة التأمين

كما هو الحال مع شركات التأمين الأخرى، ولغرض تخفيض التعرض إلى خسائر مالية قد تنتج عن المطالبات التأمينية الكبيرة، تقوم الشركة ضمن أعمالها الإعتيادية بالدخول في إتفاقيات إعادة تأمين مع أطراف أخرى.

لتقليل تعرضها لخسائر كبيرة نتيجة إعسار شركات إعادة التأمين، تقوم الشركة بتقييم الوضع المالي لشركات إعادة التأمين التي تتعامل معها ورصد تركيزات مخاطر الإئتمان الناتجة عن المناطق الجغرافية والأنشطة أو المكونات الإقتصادية المماثلة لتلك الشركات. إن عقود إعادة التأمين الصادرة لا تعفي الشركة من إلتزاماتها اتجاه حملة بوالص التأمين، ونتيجة لذلك تبقى الشركة ملتزمة برصيد المطالبات المعاد تأمينها في حالة عدم تمكن معيدي التأمين من الوفاء بإلتزاماتهم وفقاً لعقود إعادة التأمين.

٣٤ تحليل استحقاقات الموجودات والمطلوبات

يبين الجدول التالي تحليل الموجودات والمطلوبات وفقاً للفترة المتوقعة لاستردادها أو تسويتها :

٢٠٢٢	لغاية سنة	اكثر من سنة	المجموع
	دينار	دينار	دينار
الموجودات :			
ودائع لدى البنوك	١٤,٩٠٧,٣٨٥	-	١٤,٩٠٧,٣٨٥
موجودات مالية بالقيمة العادلة من خلال قائمة الدخل الشامل الآخر	-	٤٥٦,٨٢٥	٤٥٦,٨٢٥
موجودات مالية بالقيمة العادلة من خلال قائمة الدخل	١,٥٥٣,٨٧٢	-	١,٥٥٣,٨٧٢
موجودات مالية بالكلفة المطفأة	-	٢,٢٠٩,٩٩٣	٢,٢٠٩,٩٩٣
استثمارات عقارية	-	٢,٦٢٣,٨٠٣	٢,٦٢٣,٨٠٣
نقد في الصندوق وأرصدة لدى البنوك	١,٥٩١,٢٧٩	-	١,٥٩١,٢٧٩
شيكات برسم التحصيل	١,٣٣٢,٣٢٢	-	١,٣٣٢,٣٢٢
مدينون	٤,٨٢٦,٤٨٠	-	٤,٨٢٦,٤٨٠
ذمم معيدي التأمين المدينة	١,١٨١,٧٣٥	-	١,١٨١,٧٣٥
موجودات ضريبية مؤجلة	-	٥٣٩,٩٦٣	٥٣٩,٩٦٣
ممتلكات ومعدات	-	٢,٦٢٦,٦٥٠	٢,٦٢٦,٦٥٠
موجودات غير ملموسة	-	١٨٠,٠٦١	١٨٠,٠٦١
موجودات أخرى	٧٨٢,٧٩٣	-	٧٨٢,٧٩٣
مجموع الموجودات	٢٦,١٧٥,٨٦٦	٨,٦٣٧,٢٩٥	٣٤,٨١٣,١٦١
المطلوبات :			
مخصص الأقساط غير المكتسبة ، بالصافي	٧,٣٦١,٧٦٦	-	٧,٣٦١,٧٦٦
مخصص عجز الأقساط المكتسبة، بالصافي	٤٤,٠٩٨	-	٤٤,٠٩٨
مخصص الادعاءات ، بالصافي	٦,١٩١,٩٤٠	-	٦,١٩١,٩٤٠
المخصص الحسابي ، بالصافي	٢,٥٥٢,٥٨٧	-	٢,٥٥٢,٥٨٧
دائنون	٢,٣٨٠,٣٩٢	-	٢,٣٨٠,٣٩٢
ذمم معيدي التأمين الدائنة	١,٩٤٦,٠٨٣	-	١,٩٤٦,٠٨٣
مخصص تعويض نهاية الخدمة	٨,٨٧٤	-	٨,٨٧٤
مخصص ضريبة الدخل	١٧٨,٩٤٦	-	١٧٨,٩٤٦
مخصص ضريبة المساهمة الوطنية	١٦,٣١٣	-	١٦,٣١٣
مطلوبات أخرى	٣,١٣٧,٠٧١	-	٣,١٣٧,٠٧١
مجموع المطلوبات	٢٣,٨١٨,٠٧٠	-	٢٣,٨١٨,٠٧٠
الصافي	٢,٣٥٧,٧٩٦	٨,٦٣٧,٢٩٥	١٠,٩٩٥,٠٩١

المجموع	اكثر من سنة	لغاية سنة	٢٠٢١
دينار	دينار	دينار	
			الموجودات-
١١,٩٨٣,١١٢	-	١١,٩٨٣,١١٢	ودائع لدى البنوك
٤٤٦,٦٥٥	٤٤٦,٦٥٥	-	موجودات مالية بالقيمة العادلة من خلال قائمة الدخل الشامل الآخر
١,٤٢٤,٦٥٢	-	١,٤٢٤,٦٥٢	موجودات مالية بالقيمة العادلة من خلال قائمة الدخل
٣,٠٤٦,٥٧٨	٣,٠٤٦,٥٧٨	-	موجودات مالية بالكلفة المطفأة
٢,٦٢٣,٨٠٣	٢,٦٢٣,٨٠٣	-	استثمارات عقارية
٨٩١,٣٦٤	-	٨٩١,٣٦٤	نقد في الصندوق وأرصدة لدى البنوك
١,٢٦٩,٧٥٧	-	١,٢٦٩,٧٥٧	شيكات برسم التحصيل
٤,٥٥٨,٠٩٢	-	٤,٥٥٨,٠٩٢	مدينون
١,٣٠٦,١٠٧	-	١,٣٠٦,١٠٧	ذمم معيدي التأمين المدينة
٤٨٧,٧٣٢	٤٨٧,٧٣٢	-	موجودات ضريبية مؤجلة
٢,٦٧٥,٥٩٣	٢,٦٧٥,٥٩٣	-	ممتلكات ومعدات
٢١٢,٤٠٤	٢١٢,٤٠٤	-	موجودات غير ملموسة
٤٤٧,٥٦٧	-	٤٤٧,٥٦٧	موجودات أخرى
٣١,٣٧٣,٤١٦	٩,٤٩٢,٧٦٥	٢١,٨٨٠,٦٥١	مجموع الموجودات
			المطلوبات-
٥,٥١٠,٠٧٩	-	٥,٥١٠,٠٧٩	مخصص الأقساط غير المكتسبة ، بالصافي
٦,٠٥٢,٤٨٢	-	٦,٠٥٢,٤٨٢	مخصص الادعاءات ، بالصافي
١,٨٥٧,٦٤٣	-	١,٨٥٧,٦٤٣	المخصص الحسابي ، بالصافي
٢,٣٠٠,٩٣٠	-	٢,٣٠٠,٩٣٠	دائنون
٢,٩٠٨,٠٩٦	-	٢,٩٠٨,٠٩٦	ذمم معيدي التأمين الدائنة
٤,٤٣٧	-	٤,٤٣٧	مخصص تعويض نهاية الخدمة
٢,٣٦٧,١٧٨	-	٢,٣٦٧,١٧٨	مطلوبات أخرى
٢١,٠٠٠,٨٤٥	-	٢١,٠٠٠,٨٤٥	مجموع المطلوبات
١٠,٣٧٢,٥٧١	٩,٤٩٢,٧٦٥	٨٧٩,٨٠٦	الصافي

٣٥ تحليل القطاعات الرئيسية

أ - معلومات عن قطاعات أعمال الشركة

لأغراض إدارية تم تنظيم الشركة بحيث يتم قياس القطاعات وفقاً للتقارير التي يتم استعمالها من قبل المدير التنفيذي وصانع القرار الرئيسي لدى الشركة وذلك لتشمل قطاعين من الأعمال، قطاع التأمينات العامة ويشمل تأمين المركبات والبحري والنقل والحريق والاضرار الاخرى للممتلكات والمسؤولية والتأمين الطبي وتأمين الائتمان وتأمينات اخرى وقطاع التأمين على الحياة الذي يشمل التأمين على الحياة يشكل هذان القطاعان الأساس الذي تستخدمه الشركة لإظهار المعلومات المتعلقة بالقطاعات الرئيسية. يشمل القطاعان أعلاه أيضاً على الإستثمارات وإدارة النقد لحساب الشركة الخاص. تتم المعاملات بين قطاعات الأعمال على أساس أسعار السوق التقديرية وبنفس الشروط التي يتم التعامل بها مع الغير.

ب - معلومات التوزيع الجغرافي

فيما يلي توزيع إيرادات وموجودات الشركة حسب القطاع الجغرافي.

	داخل المملكة		خارج المملكة		المجموع	
	٢٠٢٢	٢٠٢١	٢٠٢٢	٢٠٢١	٢٠٢٢	٢٠٢١
	دينار	دينار	دينار	دينار	دينار	دينار
مجموع الموجودات	٣١,٨٣٢,١٤٤	٢٨,٣٠٣,٩٧٥	٢,٩٨١,٠١٧	٣,٠٦٩,٤٤١	٣٤,٨١٣,١٦١	٣١,٣٧٣,٤١٦
إجمالي الأقساط المكتتبة	٢٣,٧٨٢,١٢٧	١٧,٧٤٢,٤٠١	٩٢٩,٨٠٤	٩٢٩,٩٤٥	٢٤,٧١١,٩٣١	١٨,٦٧٢,٣٤٦

٣٦ إدارة رأس المال

يتم وضع وتنظيم متطلبات رأس المال من قبل إدارة التأمين لقد وضعت هذه المتطلبات لضمان وجود هامش ملائم. تم وضع اهداف اضافية من قبل الشركة للحفاظ على درجات ائتمانية قوية ونسبة رأسمال عالية من اجل دعم اعمالها وزيادة الحد الاعلى لقيمة المساهمين. تقوم الشركة بإدارة هيكله رأس المال وإجراء التعديلات اللازمة عليها في ضوء تغيرات ظروف العمل. هذا ولم تقم الشركة بأية تعديلات على الأهداف والسياسات والإجراءات المتعلقة بهيكله رأس المال خلال السنة الحالية والسنة السابقة. في رأي إدارة الشركة إن رأسالمال التنظيمي كافي لمواجهة أي مخاطر او التزامات ممكن ان تطرأ مستقبلاً. المبلغ الذي تعتبره الشركة كرأسالمال ونسبة هامش الملاءة، وفق الجدول التالي:

البيان	٢٠٢٢	٢٠٢١
	دينار	دينار
رأس المال المتوفر	١٠,٩٣٣,١٤٢	١٠,١٦٠,٣٣٣
رأس المال المطلوب -		
رأس المال المطلوب مقابل مخاطر الموجودات	٣,٣٩٥,٤٠٧	٣,١٠٣,٣٩٩
رأس المال المطلوب مقابل الالتزامات الاكتتابية	١,٨٦٩,٥٨٦	١,٦٨٨,١٥١
رأس المال المطلوب مقابل مخاطر معيدي التأمين	٦٤,٠٤٧	٨٣,٤٥٣
رأس المال المطلوب مقابل مخاطر تأمين الحياة	٣٦٢,٦٩٢	١٧٤,٨١٥
مجموع رأس المال المطلوب	٥,٦٩١,٧٣٢	٥,٠٤٩,٨١٨
نسبة هامش الملاءة (رأس المال المتوفر / رأس المال المطلوب)	٪١٩٢	٪٢٠١
نسبة هامش الملاءة*		

*هامش الملاءة للشركة قبل طرح التجاوز في "تعليمات أسس استثمار أموال شركة التأمين وتحديد طبيعة موجودات شركة التأمين ومواقعها التي تقابل الإلتزامات التأمينية المترتبة عليها" رقم (٢) لسنة ٢٠٠٦، علماً بأن الحد الأدنى لنسبة هامش الملاءة تساوي ١٥٠٪ من راس المال المتوفر حسب تعليمات إدارة التأمين.

٣٧ أرباح مقترح توزيعها وأرباح موزعة

قام مجلس الإدارة في اجتماعه المنعقد بتاريخ ١٣ شباط ٢٠٢٣ بالتوصية إلى الهيئة العامة للشركة التي ستعقد خلال العام ٢٠٢٣ بتوزيع أرباح نقدية على المساهمين بقيمة ٦٤٠,٠٠٠ دينار أي بنسبة ٨٪ من رأس المال المدفوع كما في ٣١ كانون الأول ٢٠٢٢.

وافقت الهيئة العامة في إجتماعها العادي المنعقد بتاريخ ١٤ نيسان ٢٠٢١ على توزيع أرباح نقدية بقيمة ٤٠٠,٠٠٠ دينار أي ما نسبته ٥٪ من رأس المال المدفوع كما في ٣١ كانون الأول ٢٠٢٠.

٣٨ القضايا المقامة على الشركة

تظهر الشركة كمدعى عليها في عدد من القضايا بلغ مجموعها ٤٦٦,٠٥٨ دينار كما في ٣١ كانون الأول ٢٠٢٢ (٣١ كانون الأول ٢٠٢١: ٣٤٢,٧٨١ دينار) هذا وقد قامت الشركة باحتساب مخصصات كافية لمواجهة الالتزامات لقاء هذه الدعاوي. كما وتبلغ قيمة القضايا المقامة من قبل الشركة ضد الغير ٩٧٧,٧٨٥ دينار كما في ٣١ كانون الأول ٢٠٢٢ (٣١ كانون الأول ٢٠٢١: ٧٥٢,٠٣١ دينار).

٣٩ التزامات محتملة

على الشركة التزامات ممكن أن تطرأ تتمثل في كفالات بقيمة ٩٢,٣٤٦ دينار كما في ٣١ كانون الأول ٢٠٢٢ (٢٠٢١: ٥٦,٤٧٠ دينار) مقابلها تأمينات نقدية بمبلغ ٩٢,٣٤٦ دينار (٣١ كانون الأول ٢٠٢١: ٥٦,٤٧٠ دينار).

هنالك التزامات ممكن ان تطرأ مقابل الاستثمار في الصناديق الاستثمارية لشركة جلف كابيتال بمبلغ ٧٩,٣٠٥ دينار (٢٠٢١: ٢٧,٨٠٤) يمثل الفرق بين حصة الشركة كاملة في الصندوق والمبلغ المستثمر فعلياً.

٤٠ القيمة العادلة للأدوات المالية

تستخدم الشركة الترتيب التالي لأساليب وبدائل التقييم وذلك في تحديد وعرض القيمة العادلة للأدوات المالية:

المستوى الأول: الأسعار السوقية المعلنة في الأسواق الفعالة لنفس الموجودات والمطلوبات.
المستوى الثاني: تقنيات أخرى حيث تكون كل المدخلات التي لها تأثير مهم على القيمة العادلة يمكن ملاحظتها بشكل مباشر أو غير مباشر من معلومات السوق.
المستوى الثالث: تقنيات أخرى حيث تستخدم مدخلات لها تأثير مهم على القيمة العادلة ولكنها ليست مبنية على معلومات من السوق يمكن ملاحظتها.

الجدول التالي يبين تحليل الأدوات المالية بالقيمة العادلة وحسب الترتيب الهرمي المذكور أعلاه:

٢٠٢١			
المجموع	المستوى الثالث	المستوى الأول	
دينار	دينار	دينار	
٣١ كانون الأول ٢٠٢٢ -			
٤٥٦,٨٢٥	١٤٢,٠٠٠	٣١٤,٨٢٥	موجودات مالية بالقيمة العادلة من خلال الدخل الشامل الآخر
١,٥٥٣,٨٧٢	١,٥٥٣,٨٧٢	-	موجودات مالية بالقيمة العادلة من خلال قائمة الدخل
٢,٠١٠,٦٩٧	١,٦٩٥,٨٧٢	٣١٤,٨٢٥	
٣١ كانون الأول ٢٠٢١ -			
٤٤٦,٦٥٥	١٤٢,٠٠٠	٣٠٤,٦٥٥	موجودات مالية بالقيمة العادلة من خلال الدخل الشامل الآخر
١,٤٢٤,٦٥٢	١,٤٢٤,٦٥٢	-	موجودات مالية بالقيمة العادلة من خلال قائمة الدخل
١,٨٧١,٣٠٧	١,٥٦٦,٦٥٢	٣٠٤,٦٥٥	

٤١ أرقام المقارنة

تم إعادة تبويب بعض أرقام القوائم المالية لعام ٢٠٢١ لتتناسب مع أرقام القوائم المالية للسنة المنتهية في ٣١ كانون الأول ٢٠٢٢ ولم ينتج عن إعادة التبويب أي أثر على الربح أو حقوق الملكية لعام ٢٠٢١.

٤٢ معايير التقارير المالية الدولية والتفسيرات الجديدة الصادرة وغير النافذة بعد

إن المعايير المالية الدولية والتفسيرات الجديدة والتعديلات الصادرة وغير النافذة حتى تاريخ القوائم المالية مبيّنة أدناه، وستقوم الشركة بتطبيق هذه التعديلات ابتداءً من تاريخ التطبيق الإلزامي:

المعيار الدولي لإعداد التقارير المالية رقم (١٧) عقود التأمين

أصدر المجلس الدولي للمعايير المحاسبية في أيار من عام ٢٠١٧ المعيار الدولي لإعداد التقارير المالية رقم (١٧) عقود التأمين نموذجاً شاملاً للاعتراف والقياس والعرض والايضاحات المتعلقة بعقود التأمين. وما أن سري، يحل المعيار الدولي لإعداد التقارير المالية رقم (١٧) محل المعيار الدولي لإعداد التقارير المالية رقم (٤) عقود التأمين الصادر في عام ٢٠٠٥. ينطبق المعيار الدولي لإعداد التقارير المالية رقم (١٧) على جميع أنواع عقود التأمين (مثل عقود الحياة وغيرها من عقود التأمين المباشرة وعقود إعادة التأمين) دون النظر للمنشأة المصدرة لعقد التأمين، كما ينطبق على بعض الضمانات والأدوات المالية التي تحمل خاصية المشاركة. تسري استثناءات محدودة لنطاق التطبيق. يوفر الإطار العام للمعيار الدولي لإعداد التقارير المالية رقم (١٧) نموذج محاسبي لعقود التأمين يكون أكثر فائدة واتساقاً لشركات التأمين. على عكس المتطلبات الواردة في المعيار الدولي لإعداد التقارير المالية رقم (٤)، والتي تعتمد إلى حد كبير على سياسات المحاسبة المحلية السابقة، يوفر المعيار الدولي لإعداد التقارير المالية رقم (١٧) نموذجاً شاملاً لعقود التأمين حيث يغطي جميع الجوانب المحاسبية ذات الصلة. جوهر المعيار الدولي لإعداد التقارير المالية رقم (١٧) هو النموذج العام، ويكمّله:

- تطبيق محدد للعقود مع ميزات المشاركة المباشرة (نهج الرسوم المتغيرة).
- نهج مبسط (نهج تخصيص الأقساط) بشكل أساسي للعقود قصيرة الأجل.

سيتم تطبيق هذا المعيار بأثر رجعي اعتباراً من ١ كانون الثاني ٢٠٢٣، مع السماح بالتطبيق المبكر شريطة أن المنشأة طبقت المعيار الدولي لإعداد التقارير المالية رقم (٩) والمعيار الدولي لإعداد التقارير المالية رقم (١٥) قبل أو مع تطبيق المعيار الدولي لإعداد التقارير المالية رقم (١٧).

يتم الإشراف على مشروع تطبيق المعيار من قبل لجنة التدقيق حيث تقوم اللجنة بمتابعة المشروع ومراقبته. إن لجنة التدقيق المكونة من أعضاء مستقلين بالإضافة إلى الإدارة العليا من جميع الدوائر ذات الاختصاص يقومون بمراجعة مشروع تطبيق المعيار بالتعاون مع المستشار الخارجي الذي قامت الشركة بتعيينه لإدارة المشروع. يتضمن عمل المستشار الخارجي إعداد السياسات للشركة وفقاً لمتطلبات المعيار وتحديد المنهجيات الاكتوارية التي سيتم استخدامها بالإضافة إلى مراجعة العقود وتصنيفها وفقاً لمتطلبات المعيار وأعداد الأيضاحات الإضافية وفقاً لمتطلبات المعيار.

انتهت الشركة من إعداد العديد من متطلبات المعيار وتعمل حالياً على المتطلبات التالية للانتهاء من مشروع تطبيق المعيار:

- الانتهاء من إعداد القوائم المالية التجريبية وفقاً لمتطلبات المعيار كما ٣١ كانون الأول ٢٠٢١ و ٢٠٢٢.
 - التأكد من أن النظام الذي تم استخدامه / ربطه بأنظمة الشركة متوافق مع السياسات التي تم إعدادها والموافقة عليها من قبل الإدارة بالإضافة إلى مراجعة الإجراءات الرقابية التي سيتم وضعها لتأكد من فاعلية النظام.
 - الحصول على موافقة الإدارة متضمنة الدوائر الفنية بالإضافة إلى موافقة المدقق الخارجي على الأرصدة الافتتاحية بعد التطبيق.
 - إعداد جميع الأيضاحات التي سيتم تضمينها في القوائم المالية وفقاً لمتطلبات المعيار.
 - إعداد نموذج لتقارير الإدارة ومؤشرات الأداء الرئيسية التي سيتم استخدامها لاحقاً لتطبيق المعيار.
 - إقامة دورات تدريبية للموظفين ذو العلاقة بالإضافة إلى الإدارة العليا حول تطبيق المعيار.
- سيكون لتطبيق المعيار أثر على القوائم المالية للشركة. في ما يلي التقييم المبدئي للأثر المتوقع من تطبيق المعيار حيث إن الشركة لم تنتهي من إعداد دراسة جميع النواحي التي ستأثر بتطبيق المعيار.

نماذج القياس

لا يتم قياس عقود تأمين بشكل فرادي ولكن يتم تجميع عقود التأمين في مجموعات لأغراض القياس. لتستطيع الشركة تحديد المجموعة التي ينتمي إليها العقد تقوم الشركة بتعريف محافظ لعقود التأمين بحيث يكون لعقود التأمين في تلك المحافظ مخاطر مماثلة ويتم إدارتها معاً. يتم تقسيم تلك المحافظ إلى مجموعات حسب ربحياتها وسنة الإصدار. يتضمن معيار التقارير المالية الدولية رقم (١٧) ثلاثة نماذج للقياس: نموذج تخصيص الأقساط ونموذج القياس العام ونموذج الرسوم المتغيرة.

نموذج القياس العام

وفقاً لنموذج القياس العام، فإن قياس عقود التأمين يتكون من التدفقات النقدية المستحقة على عقد التأمين بالإضافة إلى هامش الخدمة التعاقدية. تمثل التدفقات النقدية المستحقة على عقد التأمين القيمة الحالية المعدلة حسب المخاطر لحقوق والتزامات الشركة تجاه حاملي وثائق التأمين والتي تتضمن تقديرات التدفقات النقدية المتوقعة والخصم وتعديل المخاطر المتعلق بالمخاطر غير المالية.

ان تعديل المخاطر يتم لتغطية مخاطر عدم اليقين بشأن مبلغ وتوقيت التدفقات النقدية التي تنشأ من المخاطر غير المالية. يمثل هامش الخدمة التعاقدية الربح غير المتحقق من العقود السارية التي ستعترف بها الشركة أثناء تقديم الخدمات خلال فترة التغطية.

عند بداية العقد لا يمكن ان يكون هامش الخدمة التعاقدية سالبا. في حال نتج عن احتساب التدفقات النقدية المستحقة هامش خدمة تعاقدية سالب ، يتم اعتباره صفر ويتم تسجيل المبلغ السالب على الفور في بيان قائمة الأرباح او الخسائر.

تمثل القيمة الدفترية لمجموعة عقود التأمين في نهاية كل فترة مجموع الالتزامات عن التغطية المتبقية والالتزامات مقابل الادعاءات المستحقة. تتضمن الالتزامات عن التغطية المتبقية التدفقات النقدية المستحقة المتعلقة بالخدمات المستقبلية وهامش الخدمة التعاقدية بينما تتضمن الالتزامات مقابل الادعاءات المستحقة التدفقات النقدية المستحقة المتعلقة بالخدمات السابقة.

يتم تعديل هامش الخدمة التعاقدية بالتغيرات في التدفقات النقدية المتعلقة بالخدمات المستقبلية وتراكم الفائدة بأسعار الفائدة المثبتة عند الاعتراف المبدئي لمجموعة العقود. يتم الاعتراف بالايادات عن طريق تحرير جزء من هامش الخدمة التعاقدية في الارباح أو الخسائر لكل فترة بقيمة الخدمات المقدمة في تلك الفترة على أساس «وحدات التغطية». يوفر المعيار الدولي للتقارير المالية رقم (IV) إرشادات تستند إلى المبادئ فقط حول كيفية تحديد وحدات التغطية.

نموذج تخصيص الأقساط

يعتبر نموذج تخصيص الأقساط نموذج مبسط اختياري لقياس الالتزام عن التغطية المتبقية. يحق للشركة ان تختار استخدام هذا النموذج عندما لا يختلف القياس وفقا لهذا النموذج جوهريا عن القياس بموجب النموذج العام أو إذا كانت فترة التغطية لكل عقد في مجموعة عقود التأمين لا تزيد عن سنة واحدة. بموجب نموذج تخصيص الأقساط، يتم قياس الالتزام عن التغطية المتبقية عن طريق اخذ مبلغ الأقساط المقبوضة صافية من المبالغ التي تم دفعها للاستحواذ على عقد التأمين، مطروحا منها صافي مبلغ الأقساط والمبالغ التي تم دفعها للاستحواذ على عقد التأمين والتي تم الاعتراف بها في قائمة الارباح أو الخسائر والمتعلقة بالجزء الذي انتهى من عقد التأمين على أساس مرور الوقت.

يتم الاعتراف بإيرادات التأمين ومصاريف خدمات التأمين في قائمة الارباح أو الخسائر بناء على مفهوم الخدمات التي تم تقديمها خلال الفترة. يتطلب المعيار الاعتراف بالخسائر على العقود التي من المتوقع أن تكون عقود خاسرة على الفور في قائمة الأرباح أو الخسائر. بالنسبة لعقود التأمين المقاسة بموجب نموذج تخصيص أقساط التأمين، تفترض الشركة عند الاعتراف الأولي بتلك العقود أن العقود ليست عقود خاسرة. ما لم تشير الحقائق والظروف إلى خلاف ذلك. ينصب تركيز الشركة على تنمية عمل مربح ومستدام ولا تتوقع الاعتراف بالعقود الخاسرة إلا إذا تم تحديد ما يلي:

- قرارات التسعير ذات الصلة.
- المراحل الأولية من العقود الجديدة حيث تكون هذه العقود خاسرة.
- أي قرارات استراتيجية أخرى تراها الإدارة مناسبة.

ستطبق الشركة نموذج تخصيص الأقساط على مجموعات عقود التأمين التي تصدرها ومجموعات عقود إعادة التأمين التي تحتفظ بها عندما تكون فترة التغطية ١٢ شهرا أو أقل. قامت المجموعة بتقييم إمكانية استخدام نموذج تخصيص الأقساط لمجموعات العقود التي تكون فيها فترة التغطية أكثر من ١٢ شهرا. بناء على هذا التقييم ، تتوقع المجموعة أن تكون نسبة جوهريّة من عقودها قابلة للقياس

وفقا لنموذج تخصيص الأقساط، باستثناء عقود التأمين على الحياة الفردية طويلة الأجل التي من المتوقع قياسها باستخدام نموذج القياس العام.

إن قياس الالتزامات المتعلقة الادعاءات المستحقة متطابق في جميع نماذج القياس الثلاثة، باستثناء تحديد أسعار الفائدة الثابتة المستخدمة للخصم. تقوم الشركة بتعديل المخاطر بقيمة المخاطر غير المالية والتي يتم تقديرها بشكل منفصل عن التقديرات الأخرى التي يتم استخدامها لتقدير التزامات الادعاءات المستحقة. ان تعديل المخاطر يتم لتغطية مخاطر عدم اليقين بشأن مبلغ وتوقيت التدفقات النقدية التي تنشأ من المخاطر غير المالية. يشكل تعديل المخاطر جزءا من التدفقات النقدية المستحقة لمجموعة من عقود التأمين.

نموذج الرسوم المتغيرة

نموذج الرسوم المتغيرة هو تعديل إلزامي لنموذج القياس العام فيما يتعلق بمعالجة هامش الخدمة التعاقدية لاستيعاب عقود المشاركة المباشرة. يتميز عقد التأمين بخاصية المشاركة المباشرة

- يتم تحديد اذا كان العقد يحتوي على خاصية المشاركة المباشرة عند استيفاء المتطلبات الثلاثة التالية:
- ان تتضمن الشروط التعاقدية بند يحدد بأن حامل الوثيقة يقوم بالمشاركة في حصة من مجموعة محددة وواضحة من العناصر.
- تتوقع الشركة أن تسدد لحامل الوثيقة مبلغ يمثل جزء جوهري من عوائد القيمة العادلة على العناصر.
- تتوقع الشركة ان أي اختلاف جوهري في المبالغ التي يتعين على الشركة دفعها لحامل الوثيقة سيتغير مع التغير في القيمة العادلة للعناصر.

لا يتطلب المعيار تعديلات منفصلة يجب تحديدها للتغيرات في هامش الخدمة التعاقدية الناشئة عن التغيرات في حصة المنشأة من القيمة العادلة للعناصر والتغيرات في تقديرات التدفقات النقدية المستحقة المتعلقة بالخدمات المستقبلية. قد يتم تحديد قيمة مجمعة لبعض أو كل التعديلات.

بموجب نموذج الرسوم المتغيرة، يتم تحديد التعديلات على هامش الخدمة التعاقدية باستخدام معدلات الخصم الحالية. بينما يتم بموجب نموذج القياس العام تحديد التعديلات باستخدام معدلات الخصم الثابتة عند إبرام مجموعة عقود التأمين.

على عكس عقود التأمين المقاسة بموجب نموذج القياس العام، لا يتم تعديل هامش الخدمة التعاقدية للعقود التي تشمل مميزات المشاركة المباشرة بشكل صريح بسبب تراكم الفائدة لأن تعديل هامش الخدمة التعاقدية بالتغيرات في مبلغ حصة المنشأة من القيمة العادلة للعناصر يتضمن بالفعل تعديل للمخاطر المالية. مما يمثل تعديل ضمني باستخدام الأسعار الحالية للقيمة الزمنية للنقود والمخاطر المالية الأخرى.

الانتقال

عند تطبيق المعيار في ١ كانون الثاني ٢٠٢٣ والذي يعتبر تاريخ التطبيق الأولي، يجب تطبيق المعيار بأثر رجعي كامل ما لم يكن ذلك غير عملي. عندما يكون تطبيق المعيار بأثر رجعي كامل غير عملي، يسمح المعيار الدولي للتقارير المالية رقم (١٧) بطرق الانتقال البديلة على النحو التالي:

- تطبيق المعيار بأثر رجعي معدل والذي يتضمن تعديلات على التطبيق بأثر رجعي كامل. يتيح التطبيق وفقاً لهذه الطريقة لشركات التأمين التي تفتقر إلى بعض المعلومات الحصول على أرصدة انتقالية افتتاحية قريبة من التطبيق بأثر رجعي قدر الإمكان. يعتمد ذلك على مقدار المعلومات المعقولة والداعمة المتوفرة لدى شركة التأمين. سيؤدي كل تعديل إلى زيادة الفرق في النتائج بين تطبيق المعيار بأثر رجعي معدل والنتائج التي كان من الممكن الحصول عليها إذا تم تطبيق المعيار بأثر رجعي كامل.
- تطبيق المعيار بطريقة القيمة العادلة والتي يتم فيها استخدام القيمة العادلة للعقود في تاريخ الانتقال لتحديد قيمة هامش الخدمة التعاقدية. تتيح هذه الطريقة للشركة تحديد الأرصدة الافتتاحية، حتى إذا لم يكن لديها معلومات معقولة وداعمة حول العقود الموجودة في تاريخ التطبيق.

تأثير الانتقال إلى المعيار الدولي للتقارير المالية رقم (١٧)

تتوقع الإدارة أن تطبيق المعيار الدولي للتقارير المالية رقم (١٧) سيكون له تأثير على المبالغ الايضاحات الواردة في القوائم المالية فيما يتعلق بعقود التأمين وعقود إعادة التأمين المحتفظ بها. من المتوقع أن تتأثر حقوق الملكية الافتتاحية بشكل كبير بناءً على التقييمات المبدئية التي قامت الشركة بإجرائها حتى الآن بسبب ما يلي:

- الفرضيات المتعلقة بتعديلات المخاطر.
 - تأثير العقود الخاسرة (ان وجدت).
 - تأثير خصم التدفقات النقدية.
 - مخاطر عدم تادية الالتزامات المتوقعة من شركات إعادة التأمين.
- لم تنتهي الشركة من اعداد الدراسة المتعلقة بتقييم اثر تطبيق هذا المعيار على القوائم المالية للشركة. من المتوقع ان تستكمل هذه الدراسة خلال الربع الاول من العام ٢٠٢٣.

تعديلات على معيار المحاسبة الدولي رقم (١): تصنيف المطلوبات المتداولة مقابل غير المتداولة

قام المجلس الدولي للمعايير المحاسبية خلال كانون الثاني ٢٠٢٠ بإصدار تعديلات على فقرات (٦٩) الى (٧٦) من معيار المحاسبة الدولي رقم (١) لتحديد متطلبات تصنيف المطلوبات المتداولة مقابل غير المتداولة. توضح هذه التعديلات:

- تعريف "الحق لتأجيل التسوية"،
- الحق لتأجيل التسوية يجب ان يكون موجود في نهاية الفترة المالية،
- ان التصنيف لا يتأثر باحتمالية المنشأة ممارسة حقها في التأجيل،
- وفي حال كانت المشتقات المتضمنة في المطلوبات القابلة للتحويل في حد ذاتها أداة حقوق ملكية عند اذ لا تؤثر شروط المطلوبات على تصنيفها.

سيتم تطبيق التعديلات بأثر رجعي اعتباراً من ١ كانون الثاني ٢٠٢٤. تقوم الشركة حالياً بتقييم تأثير التعديلات على الممارسات الحالية وما إذا كانت اتفاقيات القروض الحالية قد تتطلب إعادة تفاوض.

من غير المتوقع أن يكون للتعديلات أثر جوهري على القوائم المالية للشركة.

تعريف التقديرات المحاسبية - تعديلات على معيار المحاسبة الدولي رقم (٨)

في شباط من عام ٢٠٢١، أصدر مجلس معايير المحاسبة الدولية تعديلات على معيار المحاسبة الدولي رقم (٨)، حيث قدم تعريفاً لـ «التقديرات المحاسبية». توضح التعديلات الفرق بين التخيرات في التقديرات المحاسبية والتغيرات في السياسات المحاسبية وتصحيح الأخطاء. كما أنها توضح كيفية استخدام المنشآت لتقنيات القياس والمدخلات لتطوير التقديرات المحاسبية.

سيتم تطبيق هذه التعديلات اعتباراً من ١ كانون الثاني ٢٠٢٣ وتطبيق على التغيرات في السياسات المحاسبية والتغيرات في التقديرات المحاسبية التي تحدث في أو بعد بداية تلك الفترة. يُسمح بالتطبيق المبكر طالما تم الإفصاح عن ذلك.

من غير المتوقع أن يكون للتعديلات أثر جوهري على الشركة.

الإفصاح عن السياسات المحاسبية – تعديلات على معيار المحاسبة الدولي رقم (١) وبيان الممارسة رقم (٢)

في شباط من عام ٢٠٢١، أصدر مجلس معايير المحاسبة الدولية تعديلات على معيار المحاسبة الدولي رقم (١) وبيان ممارسة المعايير الدولية للتقارير المالية رقم (٢) اتخاذ أحكام الأهمية النسبية، حيث تقدم إرشادات وأمثلة لمساعدة المنشآت على تطبيق أحكام الأهمية النسبية على الإفصاحات عن السياسة المحاسبية. تهدف التعديلات إلى مساعدة المنشآت على تقديم إفصاحات السياسة المحاسبية التي تكون ذات منفعة أكبر من خلال استبدال متطلبات المنشآت بالإفصاح عن سياساتها المحاسبية «المادية» وإضافة إرشادات حول كيفية تطبيق المنشآت لمفهوم الأهمية النسبية في اتخاذ القرارات بشأن الإفصاح عن السياسة المحاسبية.

سيتم تطبيق التعديلات على معيار المحاسبة الدولي رقم (١) للفترات التي تبدأ في أو بعد ١ كانون الثاني ٢٠٢٣ مع السماح بالتطبيق المبكر. نظرًا لأن التعديلات على بيان الممارسة رقم (٢) تقدم إرشادات غير إلزامية حول تطبيق تعريف مصطلح جوهري على معلومات السياسة المحاسبية، فإن تاريخ سريان هذه التعديلات ليس ضروريًا.

تقوم الشركة حاليًا بتقييم تأثير التعديلات لتحديد تأثيرها على إفصاحات السياسة المحاسبية للشركة.

الضريبة المؤجلة المتعلقة بالأصول والالتزامات الناشئة عن معاملة واحدة – تعديلات على معيار المحاسبة الدولي ١٢

أصدر المجلس الدولي للمعايير المحاسبية خلال في شهر أيار ٢٠٢١ تعديلات على معيار المحاسبة الدولي ١٢، والتي تضيق نطاق استثناء الاعتراف الأولي بموجب معيار المحاسبة الدولي ١٢، بحيث لم يعد ينطبق على المعاملات التي تؤدي إلى فروق مؤقتة متساوية خاضعة للضريبة والخصم.

وينبغي تطبيق التعديلات على المعاملات التي تحدث في أو بعد بداية أقدم فترة مقارنة معروضة. بالإضافة إلى ذلك، في بداية أقرب فترة مقارنة مقدمة، يجب أيضاً الاعتراف بأصل ضريبي مؤجل (بشرط توفر ربح كاف خاضع للضريبة) وإلتزام ضريبي مؤجل لجميع الفروق المؤقتة القابلة للخصم والخاضعة للضريبة المرتبطة بعقود الإيجار وإلغاء التزامات.

سيتم تطبيق هذه التعديلات للفترات التي تبدأ في أو بعد ١ كانون الثاني ٢٠٢٣ مع السماح بالتطبيق المبكر.

تقوم الشركة حاليًا بتقييم تأثير التعديلات لتحديد تأثيرها على إفصاحات السياسة المحاسبية للشركة.

٤٣ قائمة المركز المالي الحياة

الحياة		
للسنة المنتهية في ٣١ كانون الأول		
٢٠٢١	٢٠٢٢	
دينار	دينار	
		الموجودات –
١,٣٤٥,٠٠٠	٢,٤٥٠,٠٠٠	ودائع لدى البنوك
١٤٢,٠٠٠	١٤٢,٠٠٠	موجودات مالية بالكلفة المطفأة
١,٤٨٧,٠٠٠	٢,٥٩٢,٠٠٠	مجموع الاستثمارات
٣٩٥,١٩٨	١٢٧,٩٣٠	نقد في الصندوق ولدى البنوك
٥,٧١٥	٣,٣٠٠	أوراق قبض وشيكات برسم التحصيل
٣٥٧,٧٥٢	١٩١,١٩٦	مدينون
٣٤,٦٩٧	٣٩٤	ذمم معيدي التأمين المدينة
٥٦,٥٣٨	٩٨,٥٢٦	موجودات أخرى
٢,٣٣٦,٩٠٠	٣,٠١٣,٣٤٦	مجموع الموجودات
		المطلوبات وحقوق المركز الرئيسي
١,٨٥٧,٦٤٣	٢,٥٥٢,٥٨٧	صافي المخصص الحسابي
١,٢٧٣	٢٨,٨٧٤	صافي مخصص الادعاءات المبلغة
٥,٠٠٠	٥,٠٠٠	صافي مخصص الادعاءات غير المبلغة
١,٨٦٣,٩١٦	٢,٥٨٦,٤٦١	مجموع المخصصات الفنية
٧٩,١١٨	٦٩,٣٤٣	دائنون
٦٧,١١٢	٩٤,٢٤٧	ذمم معيدي التأمين الدائنة
٥,٤٥٠	٥٦,٩٦٨	مطلوبات أخرى
٢,٠١٥,٥٩٦	٢,٨٠٧,٠١٩	مجموع المطلوبات
٦٨٣,٨٠٦	٤٨٩,٢٠٧	جاري المركز الرئيسي
(٣٦٢,٥٠٢)	(٢٨٢,٨٨٠)	خسائر السنة
٢,٣٣٦,٩٠٠	٣,٠١٣,٣٤٦	مجموع المطلوبات وحقوق المركز الرئيسي

Embrace Tomorrow تَفَاءَلْ بِالْفَدَى

Embrace Tomorrow تَفَاءَل بِالْفَد