

المرجع: إ.ع./١٠٢/٢٠٢٤  
التاريخ: ٢٩/٥/٢٠٢٤

السادة/ هيئة الأوراق المالية المحترمين  
السادة/ بورصة عمان المحترمين

الموضوع: تقرير مجلس الإدارة والبيانات المالية  
للسنة المنتهية في تاريخ ٣١ كانون الأول ٢٠٢٣

تحية واحتراماً،

نرفق لكم تقرير مجلس الإدارة والبيانات المالية المدققة لشركتنا للسنة المنتهية في تاريخ ٣١ كانون الأول ٢٠٢٣ والمعدة وفقاً للمعيار الدولي للتقارير المالية (١٧) علماً أن هذه البيانات خاضعة لموافقة السادة البنك المركزي الأردني.

وتفضلوا بقبول فائق الاحترام،

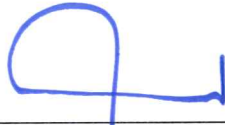

المدير العام  
باسم جدالين



## شركة التأمين العربية- الأردن

م.ع.م.



## التقرير السنوي الخامس والثلاثون

### لمجلس الإدارة والبيانات المالية

عن السنة المالية المنتهية في تاريخ ٣١ كانون الأول ٢٠٢٣





حضرة صاحب الجلالة ملك المملكة الأردنية الهاشمية  
عبد الله الثاني بن الحسين المعظم





حضرة صاحب السمو الملكي  
الأمير الحسين بن عبد الله الثاني ولي العهد المعظم





## جدول المحتويات:

- رؤية الشركة.
- رسالة الشركة.
- معلومات الشركة الأساسية.
- أ. كلمة رئيس مجلس الإدارة.
- ب. تقرير مجلس الإدارة.
- ج. البيانات المالية السنوية للسنة المالية المنتهية في ٣١ كانون الأول ٢٠٢٣ مدققة من مدققي الحسابات مقارنة مع السنة السابقة وتشمل:
  - ١. قائمة المركز المالي.
  - ٢. قائمة الدخل والدخل الشامل.
  - ٣. قائمة التدفق النقدي.
  - ٤. بيان التغيرات في حقوق المساهمين.
  - ٥. الإيضاحات حول البيانات المالية.
- د. تقرير مدققي حسابات الشركة حول البيانات المالية السنوية للسنة المالية المنتهية في ٣١ كانون الأول ٢٠٢٣.
- هـ. إقرارات مجلس الإدارة:
  - ١. إقرار من مجلس الإدارة بعدم وجود أمور جوهرية تؤثر على استمرارية الشركة خلال السنة المالية التالية.
  - ٢. إقرار من مجلس الإدارة بمسؤوليته عن إعداد البيانات المالية وتوفير نظام رقابة فعال في الشركة.
  - ٣. إقرار بصحة ودقة واكتمال المعلومات والبيانات الواردة في التقرير موقع من رئيس مجلس الإدارة والمدير العام ومساعد المدير العام للشؤون المالية والإدارية للشركة.
- و. تقرير الحوكمة حسب تعليمات الحوكمة الخاصة بشركات التأمين رقم (١) لسنة ٢٠٢٢ والصادرة عن البنك المركزي والمادة (١٧) من تعليمات حوكمة الشركات المساهمة المدرجة لسنة ٢٠١٧.



## رؤيتنا:

أن نكون شركة التأمين الرائدة في تلبية احتياجات العملاء وخدمتهم.

## رسالتنا:

تقديم أفضل المنتجات التأمينية المتوافقة مع احتياجات عملائنا المتنامية بمستوى خدمة مميز.

## رئيس مجلس الإدارة

- السيد/ سفيان عايد دعيس - ممثل البنك الأهلي الأردني -  
(من تاريخ ٢٤/١/٢٠٢٢)

## المدير العام:

- السيد باسم خلف شحاده حدادين.  
(من تاريخ ١١/١/٢٠٢٣)

- السيد رشيد جودت رشيد الهباب.  
(حتى تاريخ ١١/١/٢٠٢٣)

## مدققو الحسابات:

- السادة إرنست ويونغ.

## الخبير الاكتواري:

- الشركة المتحدة للاستشارات الاكتوارية.

## المستشار القانوني:

- الأستاذ حسام المعشر.

## وكلاء الشركة:

- البنك الأهلي الأردني (التأمين المصرفي)
- رولا ماهر فوزي البوريني
- مؤسسة الرؤيا لوكالة التأمين
- صفاء الصفدي
- شركة احمد خرفان وإخوانه
- إياد الشويكي
- ماني أبو العظام
- يونس محمد يونس تهتموني
- غازي إبراهيم قموه
- رناد عبد الله رشيد

## عناوين الشركة:

- المركز الرئيسي: عمارة التأمين العربية - الأردن، مبنى رقم (٣)، شارع عبد الحميد شرف، الشميساني، عمان - المملكة الأردنية الهاشمية، هاتف ٥٦٣٠٥٣٠، فاكس ٥٦٢٢٣٠٣.
- فرع اربد: بالقرب من دوار القبة، هاتف ٧٢٥١١٥٢، فاكس ٧٢٥١١٥٢.
- مكتب السلط: بجانب مركز ترخيص السرو هاتف: ٣٥٠٠١٨٠.
- مكتب ماركا: بجانب مركز ترخيص ماركا هاتف: ٤٨٩١٢١٣.



## أ. كلمة رئيس مجلس الإدارة

### حضرات السادة المساهمين الكرام،

يسر مجلس الإدارة أن يرحب بحضراتكم أجمل ترحيب في هذا الاجتماع السنوي العادي وأن يقدم لكم تقريره الخامس والثلاثون عن أعمال الشركة للسنة المالية المنتهية في ٣١ كانون الأول ٢٠٢٣.

بالرغم من التحديات الكثيرة التي واجهتنا ومازالت من ظروف سياسية واقتصادية وتطبيق لمعايير تقارير مالية جديدة كما أن المنافسة التي ترتكز على تخفيض الأسعار تشكل تحدي كبير أما التحدي الأكبر فهو مازال التأمين الإلزامي على المركبات الذي يكبد شركات التأمين خسائر مالية لا يستهان بها ويشكل خطر بقاء على شركات التأمين إلا أن نتائج شركتنا قد تحسنت بشكل كبير سواء نتائج الفنية أو النتائج الاستثمارية.

وقد حرصت شركة التأمين العربية- الأردن كل الحرص على التقليل من تأثير هذه التحديات وخاصة التأمين الإلزامي، وقد عملت شركتكم الى دراستها وتحليلها والعمل قدر المستطاع على التخفيف من حدتها، مع محافظتنا على عملائنا والتزامنا بدفع كافة التعويضات دون تباطؤ أو تقصير تأكيداً على مصداقيتنا التي نعتز بها، وبهذا الخصوص فإن الشركة ركزت على الأمور التالية:

- الاستمرار في بناء الاحتياطات الفنية بأشكالها المختلفة للمحافظة على مركز مالي متين.
- الاستمرار في دعم فريق العمل الحالي بالخبرات المحلية لتطوير أداء الشركة.
- الاستمرار في تطوير المنظومة الرقمية في الشركة من خلال نواذ التقنية الحديثة لتحسين أسلوب العمل والخدمة المقدمة للعملاء ولضمان رقابة فاعلة.
- الاستمرار في التعاون مع أفضل وكلاء ووسطاء التأمين لزيادة قاعدة العملاء والحصة السوقية.

### الخطة المستقبلية:

بالإضافة الى ما ورد أعلاه فأنا مستمرون في التحديث والتطوير والارتقاء بجودة خدماتنا التأمينية المقدمة لعملائنا في مختلف القطاعات وتلبية احتياجاتهم وتطلعاتهم والحرص الشديد على تحقيق رضى وثقة العملاء من خلال التركيز على مبدأ العمل بروح الفريق الواحد بين الزملاء وتبادل المعرفة.

كما أننا سوف نستمر بتطوير نشاطنا وأعمالنا التأمينية خلال الأعوام القادمة، وتعزيز قدراتنا التسويقية عن طريق فتح قنوات جديدة للتسويق بالإضافة إلى طرح منتجات تأمينية جديدة. بالإضافة الى أن الشركة مستمرة في التطور في مجال تكنولوجيا المعلومات والتحول الرقمي أو ما يسمى بـ InsurTec.

تجدر الإشارة إلى أن شركتكم حاصلة على تصنيف ائتماني آمن (B) من وكالة التصنيف العالمية (AM BEST).

أما بخصوص النتائج المالية للشركة لعام ٢٠٢٣ فقط قامت الشركة بتطبيق المعيار الدولي للتقارير المالية (١٧) "عقود التأمين" والذي غير آلية الاعتراف بالإيرادات والمصاريف المتعلقة بعقود التأمين وعقود إعادة التأمين كما وتم إعادة عرض أرقام العام ٢٠٢٢ وتطبيق الاحكام الانتقالية للمعيار بأثر رجعي مما أثر على الرصيد الافتتاحي للأرباح المدورة ١ كانون الثاني ٢٠٢٢ بشكل سلبي بمبلغ ٧٢٥,١٣٨ دينار وفيما يخص الإنجازات المالية المتحققة فهي على النحو التالي:

بلغ مجموع أقساط التأمين المتحققة لعام ٢٠٢٣ مبلغ ٢٨,٢١٥,٥٧٨ دينار مقارنة مع مبلغ ٢٧,١٩٧,٧٥٨ دينار لعام ٢٠٢٢ أي بزيادة مقدارها ١,٠١٧,٨٢٠ دينار بنسبة ٣.٧٤٪، كما بلغت حصة الشركة من أقساط التأمين في السوق المحلي ٣.٨٢ % لعام ٢٠٢٣ مقارنة مع ٣.٨٦ % لعام ٢٠٢٢. ولقد بلغ مجموع التعويضات المدفوعة لعام ٢٠٢٣ مبلغ ١٩,٩٢٠,٣٦٩ دينار والمدفوعة لعام ٢٠٢٢ مبلغ ١٦,٤٨٤,٥١٢ دينار أي بزيادة مقدارها ٣,٤٣٥,٨٥٧ دينار بنسبة ٢٠.٨٤٪.

علما بأنه قد بلغت مطلوبات عقود التأمين (احتياطيات الشركة الفنية) للعام ٢٠٢٣ مبلغ ٢٠,٩٥١,٢٢٥ دينار مقابل ١٨,٥٣٦,٨٨٠ دينار ٢٠٢٢ أي بزيادة مقدارها ٢,٤١٤,٣٤٥ دينار وبنسبة ١٣٪.

كما بلغ إجمالي الربح مبلغ ١,١٢٤,٤٧٣ دينار وصافي الربح بعد ضريبة الدخل لعام ٢٠٢٣ مبلغ ٨٣١,٧٣٥ دينار مقارنة مع إجمالي خسارة مبلغ ٢١٣,٢٩٦ دينار وصافي خسارة بعد ضريبة الدخل ١٩٤,٢٤٨ دينار لعام ٢٠٢٢.

كما نرجو إن نوضح بأن مجلس الإدارة وحسب اطلاعه يقر بعدم وجود أية أمور جوهرية قد تؤثر على استمرارية الشركة ويتوقع تحسن نتائج الشركة للسنة التالية.

وفي الختام يتقدم مجلس الإدارة بالشكر الجزيل إلى السادة مساهمي وعملاء الشركة وكذلك بالشكر الخاص إلى جميع موظفي الشركة ووسطاء التأمين على ما قدموه من جهد في سبيل تقدم الشركة وازدهارها.

سفیان عاید دعیس  
رئيس مجلس الإدارة  
الأردن

Arabia  
INSURANCE JORDAN

التأمين  
العربية

## ب. تقرير مجلس الإدارة:

### ١. أ- أنشطة الشركة الرئيسية:

تأسست شركة التأمين العربية الأردن كشركة مساهمة عامة سنة ١٩٧٥ ومن غاياتها ممارسة كافة أعمال التأمين ضد الحريق والحوادث العامة والتأمين البحري والجوي والبري وأعمال التأمين على الحياة والتأمين الطبي وتأمين المركبات وتأمين الائتمان.

### ب- أماكن الشركة الجغرافية وعدد الموظفين في كل منها:

يقع مبنى الشركة الرئيسي في عمان، الشميساني شارع عبد الحميد شرف عمارة رقم (٣) ويبلغ عدد الموظفين فيه (٩٤) موظف ولها فرع في مدينة اربد بالقرب من دوار القبة وعدد موظفيه (٣).

كما أن للشركة مكاتب بالقرب من مراكز ترخيص ماركا والسلط تدار من قبل وكلاء الشركة.

وليس للشركة فروع أخرى داخل أو خارج المملكة، والشركة جزء من مجموعة شركة التأمين العربية والمنتشرة في ثمان دول عربية أخرى وهي لبنان، المملكة العربية السعودية، سوريا، الكويت، البحرين، قطر، الإمارات العربية المتحدة وسلطنة عمان.

### ج- حجم الاستثمار الرأسمالي للشركة:

رأسمال الشركة المصرح به والمكتتب به والمدفوع هو ٨,٠٠٠,٠٠٠ سهم بقيمة اسميه دينار أردني واحد للسهم.

### ٢. الشركات التابعة للشركة:

لا يوجد شركات تابعة للشركة.

### ٣. أ- بيان بأسماء أعضاء مجلس الإدارة ونبذة تعريفية عن كل واحد منهم:

- السيد / سفيان عايد محمد دعيس - رئيس مجلس الإدارة

(ممثلاً عن البنك الأهلي الأردني)

من تاريخ ٢٠٢١/٤/٢٨

تاريخ الميلاد: ١٩٧٦/١٠/٣٠

المؤهل العلمي: بكالوريوس محاسبة الجامعة الأردنية

المناصب التي يشغلها: مساعد مدير عام / دائرة الشركات الكبرى وتمويل المشاريع - البنك الأهلي الأردني

خبرة خمس وعشرون عاماً في القطاع المصرفي.

- الأئسة / رندا جورج سليمان طنوس - نائب رئيس مجلس الإدارة  
(ممثلا عن العربية-ش,م,ل (شركة قابضة / لبنان)

من تاريخ ٢٠٢١/٤/٢٨

تاريخ الميلاد: ١٩٦٣/٥/٢٣

المؤهل العلمي: ماجستير إدارة أعمال واقتصاد - سنة التخرج: ١٩٨٨

المناصب التي تشغلها: مدير عام شركة سليمان طنوس وأولاده

عضو مجلس إدارة عدة شركات

- السيد / أسامة نقولا اسبير مدانات - عضو مجلس إدارة

من تاريخ ٢٠٢١/٤/٢٨

تاريخ الميلاد: ١٩٥١/٤/٢٧

المؤهل العلمي: ماجستير هندسة مدنية - سنة التخرج: ١٩٧٣

المناصب التي يشغلها: مدير عام الشركة الدولية للفنادق والأسواق التجارية

عضو مجلس إدارة عدة شركات

- السيدة / غريس نقولا دورو - عضو مجلس إدارة  
(ممثلا عن العربية-ش,م,ل (شركة قابضة / لبنان)

من تاريخ ٢٠٢١/٤/٢٨

تاريخ الميلاد: ١٩٦٦/٨/٣٠

المؤهل العلمي: Diploma in Private and Public Law

Saint - Joseph University, Beirut

المناصب التي تشغلها: شغلت مناصب عدة في شركات كبرى تتعلق بالاستشارات القانونية والامتثال.

تعمل حالياً مستشارة قانونية - الشركة العربية - لبنان.

- السيد / جاك نقولا يعقوب قطان - عضو مجلس إدارة.

من تاريخ ٢٠٢١/٤/٢٨

تاريخ الميلاد: ١٩٤٨/٢/١٤

المؤهل العلمي: دكتوراه في الاقتصاد.

ماجستير وبكالوريوس في الاقتصاد.

المناصب التي يشغلها: مدير عام شركة مركز المستثمر الأردني كما شغل عدة مناصب في شركات كبرى.

عضو مجلس إدارة في شركات متعددة.

- السيد / إيلي أنطون خوري - عضو مجلس إدارة

ممثلاً عن العربية- ش.م.ل (شركة قابضة / لبنان)

(من تاريخ ٢٠٢٢/١/٩)

تاريخ الميلاد: ١٩٦٢/١/١٥

المؤهل العلمي: بكالوريوس إدارة أعمال - الجامعة الأمريكية في بيروت سنة التخرج ١٩٨٤.

المناصب التي يشغلها: المدير العام شركة التأمين العربية - بيروت، لبنان

شغل مناصب قيادية في قطاع البنوك وشركات وساطة تأمين وشركات مالية.

- السيد / ريمون سمعان الشام - عضو مجلس إدارة

من تاريخ ٢٠٢٢/٠١/٩

تاريخ الميلاد: ١٩٥٨/٦/٢٢

المؤهل العلمي: ماجستير إدارة أعمال من الجامعة الأمريكية في بيروت

بكالوريوس إدارة أعمال من جامعة سانت جوزيف في لبنان

المناصب التي يشغلها: عضو مجلس إدارة في عدة شركات.

خبرة في صناعة التأمين ناهزت الأربعين عاماً حيث شغل مناصب قيادية في شركات عالمية.



- السيد/ منير بطرس إبراهيم المعشر عضو مجلس الإدارة.  
من تاريخ ٢٠٢٣/٠١/١٩.

تاريخ الميلاد: ١٩٦٩

المؤهل العلمي: بكالوريوس محاسبة - سنة التخرج ١٩٩٤، دبلوما تأمين - سنة التخرج ٢٠٠٤ - معهد التأمين القانوني CII - لندن.

المناصب التي يشغلها: مدير إدارة أعمال التأمين في البنك العربي وعضو مجلس إدارة عدة شركات تأمين عربية.

كما شغل منصب الرئيس التنفيذي لشركة التأمين العربية - بيروت ومنصب رئيس مجلس إدارة شركة النسر العربي للتأمين.

- السيد/ عمار محمد هاني حافظ الحلواني عضو مجلس الإدارة.

من تاريخ ٢٠٢٣/٠١/١٩

تاريخ الميلاد: ١٩٧٤

المؤهل العلمي: بكالوريوس محاسبة وتمويل - سنة التخرج ١٩٩٥، ماجستير إدارة أعمال كلية كانيشوس ١٩٩٦ - الولايات المتحدة الأمريكية - محاسب قانوني - ولاية نيويورك ١٩٩٩

المناصب التي يشغلها: مستشار مجلس الإدارة في شركة التأمين العربية التعاونية في المملكة العربية السعودية، كما شغل منصب مدير عام لشركة التأمين العربية التعاونية - المملكة العربية السعودية.

- السيد/ سعد احمد حسين بني هاني عضو مجلس الإدارة

من تاريخ ٢٠٢٣/٠١/١٩

تاريخ الميلاد: ١٩٧٦

المؤهل العلمي: بكالوريوس محاسبة - الجامعة الأردنية ١٩٩٨، ماجستير إدارة الأعمال في المالية جامعة لينكون - بريطانيا.

المناصب التي يشغلها: مدير عام شركة المراسي للتنمية والإدارة وعضو مجلس إدارة ورئيس لجنة التدقيق في شركة الزي لصناعة الألبسة الجاهزة، كما شغل عدة مناصب كرئيس تنفيذي.

**ب - أسماء ورتب الإدارة العليا ونبذة تعريفية عن كل واحد منهم:**

• السيد / باسم خلف شحاده حدادين - المدير العام

(من تاريخ ٢٠٢٣/١/١١)

تاريخ الميلاد: ١٩٦١/٢/٢١

المؤهل العلمي: بكالوريوس إدارة أعمال - الجامعة اللبنانية الأمريكية، سنة التخرج ١٩٨١  
حاصل على عدة شهادات تأمينية متخصصة منها شهادة الزمالة من معهد التأمين  
القانوني بلندن (FCII) وشهادة المشاركة (ACII) وكذلك شهادة التأمين على الحياة  
من معهد تأمينات الحياة في الولايات المتحدة الأمريكية (ALMI).  
الخبرات العملية:

خبرة تزيد عن ٣٥ سنة في مجال التأمين في الأردن والمملكة العربية السعودية  
وكردستان العراق وكان أغلبها في مواقع قيادية منها مدير عام ورئيس تنفيذي، وعضو  
مجلس إدارة للاتحاد الأردني لشركات التأمين.

• السيد / رشيد جودت رشيد الهباب - المدير العام

(حتى تاريخ ٢٠٢٣/١/١١)

تاريخ الميلاد: ١٩٥٩/٨/٦

المؤهل العلمي:

١٩٩٤ ماجستير تأمين وإدارة أخطار - جامعة ديوار / الولايات المتحدة الأمريكية  
١٩٨٣ بكالوريوس إدارة - الجامعة الأمريكية في بيروت  
بالإضافة إلى شهادات مهنية متخصصة في التأمين - المعهد القانوني للتأمين ومعهد إدارة الأخطار /  
لندن

الخبرات العملية:

٤٠ سنة في قطاع التأمين داخل المملكة الأردنية الهاشمية وخارجها وقد التحق بالشركة في عام ٢٠١٥.

• السيد / مازن عبد الجليل عبد الجليل - مساعد المدير العام للشؤون المالية والإدارية

تاريخ الميلاد: ١٩٧٠/٧/٨

المؤهل العلمي: بكالوريوس محاسبة - سنة التخرج: ١٩٩١

الخبرات العملية:

خبرات محاسبية ومالية في قطاع الصناعة وقطاع التأمين وقد التحق بالشركة في عام ١٩٩٦.

• السيد / صخر توفيق مخائيل الزوايده - نائب المدير العام للعمليات

تاريخ الميلاد: ١٩٦٣/٨/١٩

المؤهل العلمي: بكالوريوس هندسة ميكانيكية - سنة التخرج: ١٩٨٧

الخبرات العملية:

خبرات في قطاع التأمين في عدة شركات في الأردن وقد التحق بالشركة في آذار ٢٠١٦

٤. أسماء من يملكون ٥٪ فأكثر من أسهم الشركة:

عدد الأسهم كما في				الاسم
٢٠٢٢/١٢/٣١		٢٠٢٣/١٢/٣١		
النسبة	سهم	النسبة	سهم	
٥١,٤٤١%	٤,١١٥,٢٨٦	٥١,٤٤١%	٤,١١٥,٢٨٦	العربية – ش.م.ل (شركة قابضة / لبنان)
٩,٩٩٩%	٧٩٩,٩٣٤	٩,٩٩٩%	٧٩٩,٩٣٤	شركة البنك الأهلي الأردني
٦,٢٠٦%	٤٩٦,٤٩٩	٦,٢٠٦%	٤٩٦,٤٩٩	الشركة العربية الدولية للفنادق
٦,١٢٥%	٤٩٠,٠٠٠	٦,١٢٥%	٤٩٠,٠٠٠	شركة مصانع الأجواخ الأردنية
٥,٧٨٤%	٤٦٢,٧٥٧	٦,٠٧٤%	٤٨٥,٨٨٦	صالح رجائي صالح المعشر
٧٩,٥٥٦%	٦,٣٦٤,٤٧٦	٧٩,٨٤٥%	٦,٣٨٧,٦٠٥	المجموع

٥. الوضع التنافسي للشركة ضمن قطاع نشاطها:

تمارس الشركة نشاطها التأميني من ضمن عشرون شركة ولقد بلغت حصتها في السوق المحلي من الأقساط نسبة ٣.٨٢ ٪ لعام ٢٠٢٣ مقارنة بـ ٣.٨٦ ٪ لعام ٢٠٢٢ وليس للشركة نشاط مباشر خارج الأردن.

٦. درجة الاعتماد على موردين محليين أو عملاء رئيسيين محلياً أو خارجياً:

- لا يوجد لدى الشركة موردين (محليين أو خارجيين) يشكلون ١٠٪ من إجمالي المشتريات للشركة.
- لا يوجد عملاء رئيسيين محليين يشكلون ١٠٪ فأكثر من إجمالي أقساط التأمين.

٧. الحماية الحكومية أو الامتيازات التي تتمتع بها الشركة أو أي من منتجاتها بموجب القوانين والأنظمة أو غيرها:

- لا يوجد أي حماية حكومية أو امتيازات تتمتع بها الشركة أو أي من منتجاتها بموجب القوانين والأنظمة أو غيرها.
- لا يوجد أي براءات اختراع أو حقوق امتياز حصلت الشركة عليها.

٨. القرارات الصادرة عن الحكومة أو المنظمات الدولية أو غيرها التي لها اثر مادي على عمل الشركة أو منتجاتها أو قدرتها التنافسية:

- لا يوجد أي قرارات صادرة عن الحكومة أو المنظمات الدولية أو غيرها لها أثر مادي على عمل الشركة أو منتجاتها أو قدرتها التنافسية.
- تطبق الشركة معايير الجودة الدولية ISO ٩٠٠١.
- الشركة حاصلة على تصنيف ائتماني من شركة A.M.BEST بدرجة (B) Good.

## ٩. أ- الهيكل التنظيمي للشركة:

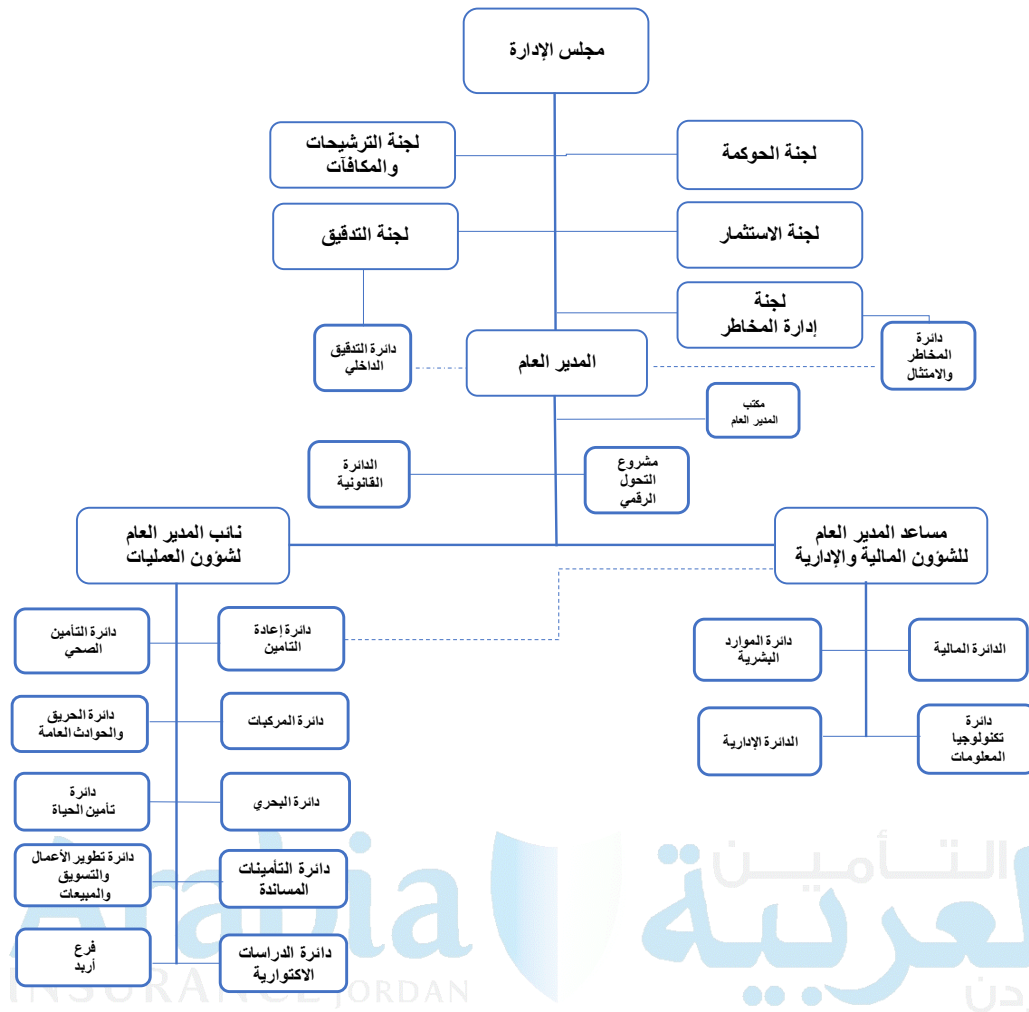

## ب- موظفي الشركة وفئات مؤهلاتهم:

المركز الرئيسي:		المؤهل العلمي
٢٠٢٢	٢٠٢٣	
٥	٤	ماجستير
٧٠	٧٠	بكالوريوس
٩	٧	دبلوم
١٥	١٣	ثانوية ومادون
٩٩	٩٤	المجموع

فرع أربد:		
٢	٢	بكالوريوس
١	١	ثانوية ومادون
٣	٣	المجموع

١٠٢	٩٧	المجموع
-----	----	---------

### ج- برامج التأهيل والتدريب لموظفي الشركة:

أن سياسة الشركة في التعيين تهدف إلى اختيار الكوادر المؤهلة حيث يلزم، والعمل على تطوير كفاءات العاملين لديها من خلال إلحاقهم بدورات تدريبية متخصصة وقد أوفدت الشركة خلال عام ٢٠٢٢ مجموعة من الموظفين لحضور عدة دورات تدريبية وتأهيلية كما يلي:

الرقم	برنامج التأهيل أو التدريب أو الدورة أو ورشة العمل أو الندوة	عدد الموظفين
١	التأمين الرقمي	٢
٢	Big Data Analysis	٢
٣	احتساب المخصصات الفنية تحت معيار IFRS17	٣
٤	الاشتغال التأميني وتأمين المخاطر	١
٥	الامن السيبراني	٢
٦	التأمين المصرفي	٢
٧	التأمينات المتناهية الصغر وتطبيقات عملية Micro Insurances	٢
٨	التحول الرقمي في التعاملات المالية	٢
٩	التسويق الرقمي والتطبيق العملي على قطاع التأمين	٢
١٠	الحوكمة والامتثال في شركات التأمين الاردنية بين الواقع النظري وبين الواقع التطبيقي	٢
١١	المدخل العملي لوسائل التواصل الاجتماعي	٢
١٢	المعاينة والكشف على اضرار المركبات الحديثة	١
١٣	الوصول الى العملاء عبر الهواتف المحمولة	٢
١٤	بناء ادارة تدقيق داخلي فاعلة مع تطبيق عملي لأعداد تقرير تدقيق داخلي على احدى الدوائر	١
١٥	تأمين الجرائم التي تتعرض لها البنوك	٢
١٦	تطبيق عملي في بناء مصفوفة ادارة المخاطر من واقع اعمال شركات التأمين	١
١٧	تقييم مخاطر غسل الاموال وتمويل الارهاب- البنك المركزي	١
١٨	حوسبة مدفوعات ومطالبات التأمين الصحي	١
١٩	إطار حوكمة وإدارة تكنولوجيا المعلومات COBIT 2019	٢
٢٠	فعالية نظام الانذار المبكر في مواجهة الازمات المالية	١
٢١	مقدمة في تأمين الطيران، حوادثه والمسؤوليات القانونية للطرف الثالث	٢
٢٢	مكافحة غسل الاموال	٢
٢٣	مكافحة غسل الاموال وتمويل الارهاب والعقوبات المالية المستهدفة	١

### ١٠. المخاطر التي تتعرض لها الشركة:

لا يوجد مخاطر من الممكن أن تتعرض الشركة لها خلال السنة المالية اللاحقة ولها تأثير مادي عليها سوى المخاطر التي قد تنشأ عن أعمالها التأمينية وجميعها مغطاة بموجب اتفاقيات إعادة تأمين نسبية وغير نسبية مع معيدي تأمين عالميين مصنفين حسب التصنيفات العالمية.

#### ١١. الإنجازات التي حققتها الشركة خلال السنة المالية:

لقد بلغ مجموع أقساط التأمين المتحققة لعام ٢٠٢٣ مبلغ ٢٨,٢١٥,٥٧٨ دينار ولعام ٢٠٢٢ مبلغ ٢٧,١٩٧,٧٥٨ دينار أي بزيادة مقدارها ١,٠١٨,٨٢٠ دينار بنسبة ٣.٧٤%.

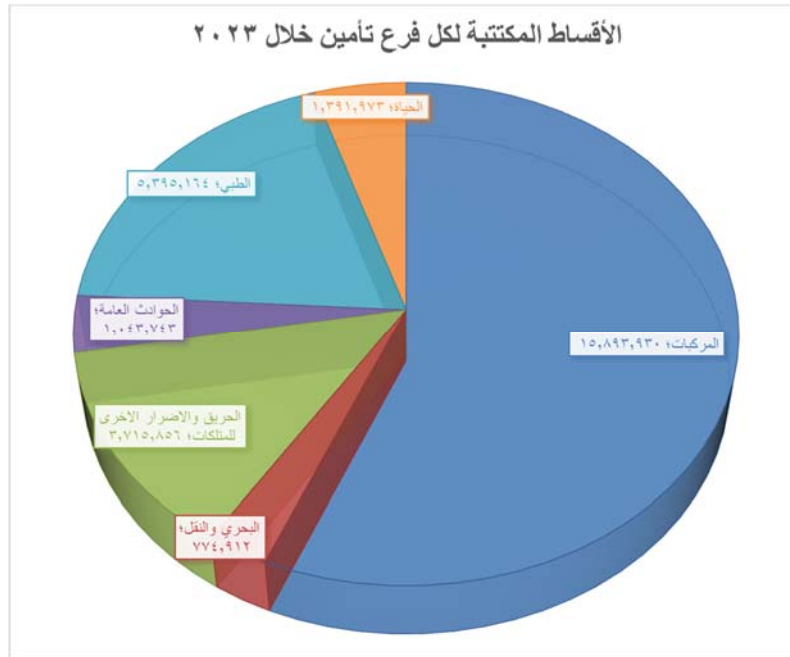

وقد بلغت التعويضات المدفوعة خلال العام ٢٠٢٣ مبلغ ١٩,٩٢٠,٣٦٩ دينار ولعام ٢٠٢٢ مبلغ ١٦,٤٨٤,٥١٢ دينار أي بزيادة مقدارها ٣,٤٣٥,٨٥٧ دينار بنسبة ٢٠.٨٤%.

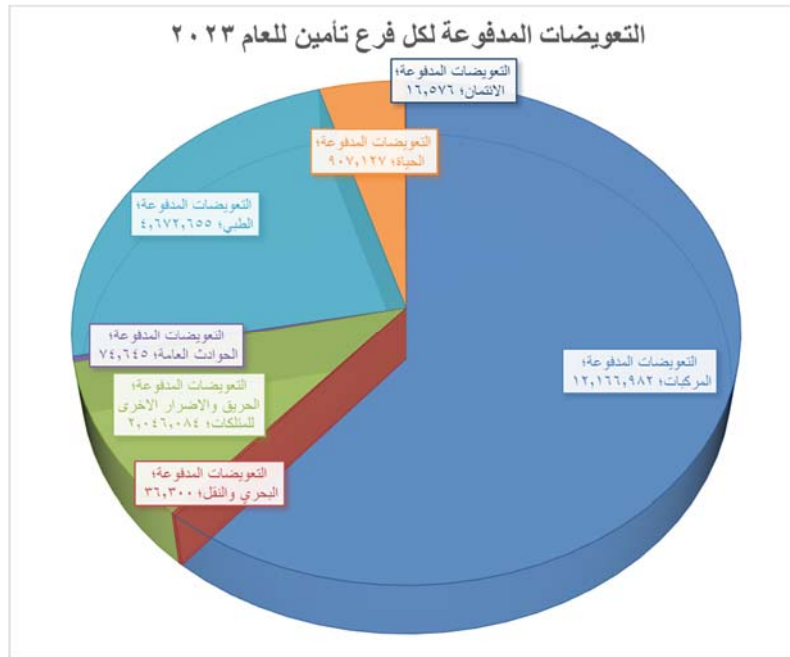

## نتائج فروع التأمين:

نسبة الزيادة (الانخفاض)	٢٠٢٢ دينار	٢٠٢٣ دينار	
<b>تأمين المركبات</b>			
▲ ٢١,٧٥%	١١,٠٥٧,٣٩٣	١٣,٤٦٢,٣٩٧	صافي الإيرادات المتحققة من الأقساط المكتتبة
▲ ٧,٧١%	(١١,١٨٠,١٦٧)	(١٢,٠٤١,٧٧٣)	صافي تكلفة التعويضات
▲ ٧,٦٥%	٦٢٨,٣٤١	٦٧٦,٣٧٨	مجموع الإيرادات
▲ ٧,٣١%	(٢,٠٨٦,٨٢٦)	(٢,٢٣٩,٤٢٠)	مجموع المصروفات
▲ ٩٠,٩٩%	(١,٥٨١,٢٥٩)	(١٤٢,٤١٨)	ربح (خسارة) الاكتتاب
<b>تأمين البحري والنقل</b>			
▼ ١٢,٩٧%	٦٩,٣٣٨	٦٠,٣٤٧	صافي الإيرادات المتحققة من الأقساط المكتتبة
▼ ٥٩,٣٣%	(١,٧١٤)	(٦٩٧)	صافي تكلفة التعويضات
▲ ٥٧,٠٩%	٢٠٥,٢٤٠	٣٢٢,٤١١	مجموع الإيرادات
▲ ١١,٤٠%	(١١٧,٨٩٧)	(١٣١,٣٣٣)	مجموع المصروفات
▲ ٦١,٧٩%	١٥٤,٩٦٧	٢٥٠,٧٢٨	ربح (خسارة) الاكتتاب
<b>تأمين الحريق والأضرار الأخرى للممتلكات</b>			
▲ ١٥,٦٥%	١٤١,٠٨٩	١٦٣,١٧٦	صافي الإيرادات المتحققة من الأقساط المكتتبة
▼ ٥٧,٣٦%	(٩١,٦٠٦)	(٣٩,٠٦٤)	صافي تكلفة التعويضات
▼ ٩,٩٥%	٦٥٥,٩٩٤	٥٩٠,٧٢١	مجموع الإيرادات
▲ ٥,٧٧%	(٤٨٠,٩٤١)	(٥٠٨,٦٨١)	مجموع المصروفات
▼ ٨,١٩%	٢٢٤,٥٣٦	٢٠٦,١٥٢	ربح (خسارة) الاكتتاب
<b>تأمين الحوادث العامة</b>			
▲ ٢٤,٢٦%	١٣٩,٣٠٨	١٧٣,٠٩٩	صافي الإيرادات المتحققة من الأقساط المكتتبة
▲ ٢٧٩,٣٩%	(٩,٣٥٠)	(٣٥,٤٧٣)	صافي تكلفة التعويضات
▲ ٧٦,٧٤%	١٠٠,٥٨٩	١٧٧,٧٨٤	مجموع الإيرادات
▲ ١٩,٧٩%	(٩٦,٠٢٦)	(١١٥,٠٢٨)	مجموع المصروفات
▲ ٤٨,٩٦%	١٣٤,٥٢١	٢٠٠,٣٨٢	ربح (خسارة) الاكتتاب
نسبة الزيادة	٢٠٢٢	٢٠٢٣	



نسبة الزيادة (الانخفاض)	٢٠٢٢ دينار	٢٠٢٣ دينار
----------------------------	---------------	---------------

#### التأمين الطبي

▼	(%١٦,٣٠)	٢,٩١٠,٥٨٦	٢,٤٣٦,٢٧٥	صافي الإيرادات المتحققة من الأقساط المكتتبة
▼	%٣٤,١٤	(٢,٢٩٠,٤٧١)	(١,٥٠٨,٥٦٧)	صافي تكلفة التعويضات
▲	%٥,٩٤	٦٣٤,٨٨٧	٦٧٢,٥٧١	مجموع الإيرادات
▼	%١,١٣	(١,٠٦٤,٠٢٨)	(١,٠٥٢,٠٤٢)	مجموع المصروفات
▲	%١٨٧,٠٧	١٩٠,٩٧٤	٥٤٨,٢٣٧	ربح (خسارة) الاكتتاب

#### تأمين الحياة

▼	(%٢٢,٦٤)	٤٢٦,٣٦٨	٣٢٩,٨٢٢	صافي الإيرادات المتحققة من الأقساط المكتتبة
▼	%٣٤,٨٢	(٢٨٨,٩٩٦)	(١٨٨,٣٥٩)	صافي تكلفة التعويضات
▲	%٢٢,٦١	١٠٤,٣١٣	١٢٧,٨٩٦	مجموع الإيرادات
▼	%١٧,١٢	(١٧٧,٢٦٣)	(١٤٦,٩٠٧)	مجموع المصروفات
▲	%٩٠,٠٨	٦٤,٤٢٢	١٢٢,٤٥٢	ربح (خسارة) الاكتتاب

#### تأمين ائتمان

-	-	-	-	صافي الإيرادات المتحققة من الأقساط المكتتبة
▲	(%٨٢,٣٧)	(١٤,٢١٧)	(٢٥,٩٢٧)	صافي تكلفة التعويضات
-	-	-	٤,٩٢٤	مجموع الإيرادات
-	-	-	-	مجموع المصروفات
▼	(%٤٧,٧٣)	(١٤,٢١٧)	(٢١,٠٠٣)	ربح (خسارة) الاكتتاب

جدول يبين تطور الأقساط والادعاءات المدفوعة وحصة الشركة منها:

السنة	الأقساط المكتتبة	حصة الشركة من الأقساط	الادعاءات المدفوعة	حصة الشركة من ادعاءات المدفوعة
دينار	دينار	دينار	دينار	دينار
٢٠١٤	١٧,١١٠,٣٨٢	١٢,٢٧٤,٦٢٨	١١,٨٣٠,٣٠٠	٨,٢٥٣,٣٦١
٢٠١٥	١٧,٧٧١,٠٦٦	١٢,٤٥٠,٦٤٨	١٠,٩٥٥,٠٢٦	٩,٥٧٨,٨٣٤
٢٠١٦	١٩,٤٨٦,٠٤٣	١٢,٢١٣,٨١٢	١٢,٥٠٣,٣٦٦	٩,٤٣٧,٧٠٨
٢٠١٧	٢١,٣٠٣,٥٣٨	١٣,٦٨٣,٤٦٤	١٤,٠٩٩,٥٧٠	١٠,١١٤,٣١٩
٢٠١٨	٢٣,٠٧٠,٣٠٦	١٤,٧٣٣,٦٧١	١٧,٧٥٤,٥٠٧	١٣,٠٣٢,٤٨٠
٢٠١٩	٢١,٠٢٦,٩٦٤	١٢,٩٧٦,٠٨٥	١٧,٧٨٠,٤٥٧	١٢,٧١٢,٢٦٧
٢٠٢٠	٢١,١٧١,٨٦٦	١١,٧٩٧,٣٣٣	١٧,٣٦٥,٣٣٥	٩,٧٠٩,٩٩٥
٢٠٢١	٢١,٢١٣,٢٦٠	١٢,٧٥٧,٨٦٥	١٧,٩٠٥,٣٨٧	١١,٨٩٨,٣٥٩
٢٠٢٢	٢٧,١٩٧,٧٥٨	١٦,٩٥٢,٢٧٦	١٦,٤٨٤,٥١٢	١٢,٤٩٤,٤٦٩
٢٠٢٣	٢٨,٢١٥,٥٧٨	١٧,٠٣٧,٦٠٣	١٩,٩٢٠,٣٦٩	١٣,٥٠٤,١٧٦

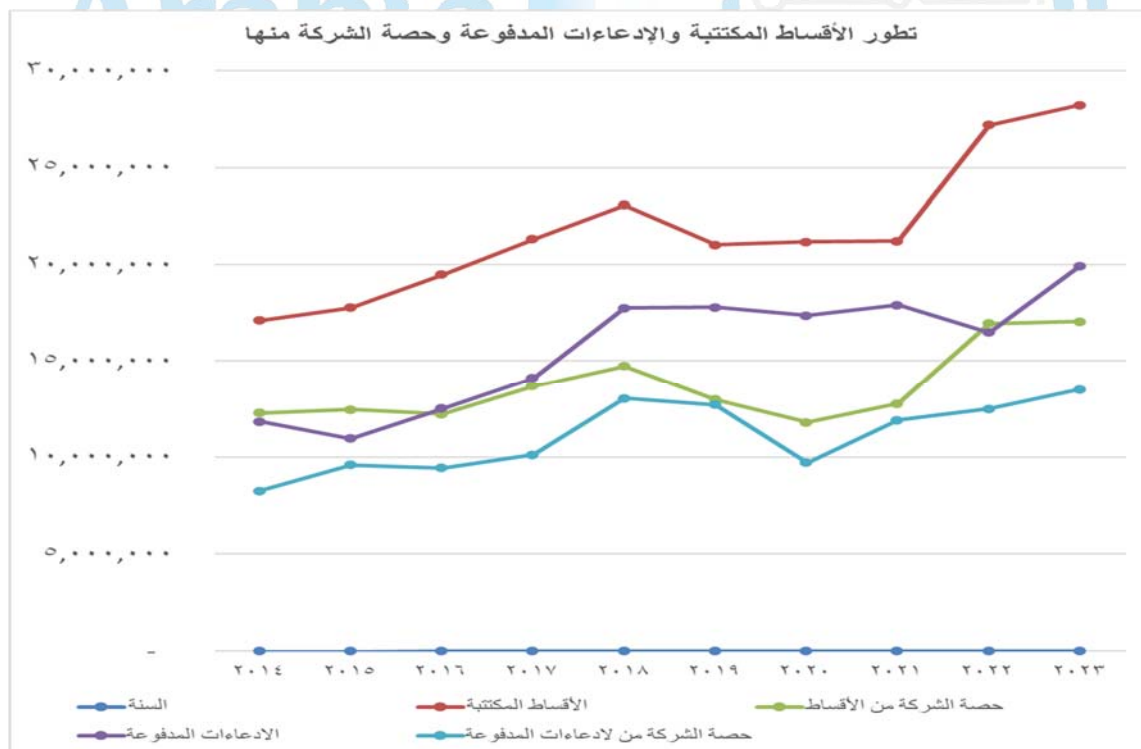

١٢. الأثر المالي لعمليات ذات طبيعة غير متكررة حدثت خلال السنة المالية ولا تدخل ضمن نشاط الشركة

الرئيسي:

لا يوجد أي أثر مالي لعمليات ذات طبيعة غير متكررة حدثت خلال السنة المالية ولا تدخل ضمن نشاط الشركة الرئيسي.

١٣. السلسلة الزمنية للأرباح أو الخسائر المحققة والأرباح الموزعة وصافي حقوق المساهمين وأسعار

الأوراق المالية لمدة خمس سنوات:

٢٠١٩	٢٠٢٠	٢٠٢١	٢٠٢٢	٢٠٢٣	
دينار	دينار	دينار	دينار	دينار	
٤٩٨,٣٢١	٨٥٤,٢٠٩	(٦٠٩,٧٨٩)			الأرباح المتحققة قبل ضريبة الدخل والرسوم حسب المعيار الدولي للتقارير المالية ٤
			(٢١٣,٢٩٦)	١,١٢٤,٤٧٣	الأرباح المتحققة قبل ضريبة الدخل والرسوم حسب المعيار الدولي للتقارير المالية ١٧
-	-	-	-	-	الأرباح الموزعة النقدية
-	-	-	-	-	نسبة الأرباح الموزعة النقدية
١٠,٣٠٤,٠٠٦	١٠,٦٩٠,٣٢٥	٩,٦٧٨,٠٥٤	٩,٥٣٢,٠١٥	١٠,٣٦٦,٥٩١	صافي حقوق المساهمين
٨,٠٠٠,٠٠٠	٨,٠٠٠,٠٠٠	٨,٠٠٠,٠٠٠	٨,٠٠٠,٠٠٠	٨,٠٠٠,٠٠٠	عدد الأسهم المصدرة
-/٦١٠	-/٥٥٠	-/٥٩٠	-/٦٩٠	-/٧٦٠	سعر الأوراق المالية المصدرة

١٤. تحليل المركز المالي للشركة ونتائج أعمالها خلال السنة المالية:

أ - أهم المؤشرات المالية للشركة:

٢٠١٩	٢٠٢٠	٢٠٢١	٢٠٢٢	٢٠٢٣	
٨,٥٥٠,٣٤٩	١٠,٢٠٨,٢٨٠	٩,١٩٤,٨٥٤	١٠,٥٨٢,٥٠٩	١٢,١٢٥,٢٣٠	نقد في الصندوق ولدى البنوك
٢١,٠٢٦,٩٦٤	٢١,١٧١,٨٦٦	٢١,٢١٣,٢٦٠	٢٧,١٩٧,٧٥٨	٢٨,٢١٥,٥٧٨	إجمالي الأقساط المتحققة
١٧,٧٨٠,٤٥٧	١٧,٣٦٥,٣٣٥	١٧,٩٠٥,٣٨٧	١٦,٤٨٤,٥١٢	١٩,٩٢٠,٣٦٩	إجمالي التعويضات المدفوعة
٢٧,٧٩٣,٥٤٠	٢٨,٢٢٩,٨٥٤	٢٦,٥٤٤,٨١٢	٢٩,٢٣٢,٩٣٨	٣٢,٦٢٤,٩٠٩	موجودات الشركة *

ب - أهم مؤشرات النسب المالية للشركة:

الرقم	النسب المالية	٢٠٢٣/١٢/٣١	٢٠٢٢/١٢/٣١
١-	هامش الملاءة	٪١٦٥	٪١٥٦
٢-	العائد على حقوق المساهمين قبل ضريبة الدخل	٪١٠,٨٥	(٪٢.٢٤)
٣-	العائد على السهم بعد ضريبة الدخل	٪١٠,٤٠	(٪٢.٤٣)
٤-	نسبة القيمة السوقية إلى القيمة الاسمية للسهم	٪٧٦,٠٠	٪٦٩,٠٠
٥-	نسبة حقوق الملكية	٪٣١,٧٨	٪٣٢,٦١
٦-	نسبة الاحتفاظ بالأقساط	٪٦٠,٣٨٣	٪٦٢,٣٣٠

## ١٥. التطورات المستقبلية الهامة والخطة المستقبلية وتوقعات مجلس الإدارة لنتائج أعمال الشركة:

- ١- الاستمرار في تطوير قدراتنا التسويقية وفتح قنوات جديدة للتسويق بالإضافة إلى طرح منتجات تأمينية جديدة خصيصاً لتأمينات الحياة.
- ٢- تقديم أفضل الخدمات التأمينية لعملائنا الحاليين والمرتبين في مجال التغطيات التأمينية وسرعة حل المطالبات.
- ٣- الاستمرار في تطوير الكادر الوظيفي للشركة عن طريق استقطاب موظفين أكفاء في المجالين الفني والتسويقي والاستمرار في تدريب الموظفين في برامج تدريبية مناسبة لمواجهة متطلبات العمل وتحقيق الأهداف المطروحة.

## ١٦. أتعاب مدققي الحسابات

لقد تقاضى مدققي حسابات الشركة لعام ٢٠٢٣ مبلغ ٦١,٠٠٠ دينار وذلك أتعاب تدقيق حسابات الشركة.

## ١٧. أ- بيان يحدد الأوراق المالية المصدرة والمملوكة من قبل أعضاء مجلس الإدارة وأقاربهم:

عدد الأسهم							
٢٠٢٢			٢٠٢٣			أعضاء مجلس الإدارة	
أقارب	تمثيل	شخصي	أقارب	تمثيل	شخصي	الجنسية	
-	٧٩٩,٩٣٤	-	-	٧٩٩,٩٣٤	-	أردنية	سفيان عايد محمد دعيس - رئيس مجلس الإدارة
-	-	-	-	-	-	أردنية	رندا جورج طنوس - نائب رئيس مجلس الإدارة
-	٤,١١٥,٢٨٦	-	-	٤,١١٥,٢٨٦	-	لبنانية	إيلي أنطون خوري - عضو
-	-	-	-	-	-	لبنانية	غريس نقولا دورو - عضو
-	-	٥,٠٠٠	-	-	٥,٠٠٠	أردنية	جاك نقولا يعقوب قطان - عضو
-	-	٢٥,٠٠٠	-	-	٢٥,٠٠٠	أردنية	أسامه نقولا اسبير مدانات - عضو
-	-	١,٠٠٠	-	-	١,٠٠٠	لبنانية	ريمون سمعان الشام - عضو
-	-	٥,٠٠٠	-	-	٥,٠٠٠	أردنية	منير بطرس إبراهيم المعشر - عضو
-	-	-	-	-	٤٧٩٤٠	أردنية	عمار محمد هاني حافظ الحلواني (من تاريخ ٢٠٢٣/٠١/١٩)
-	-	-	-	-	١,٠٠٠	أردنية	سعد أحمد حسين بني هاني (من تاريخ ٢٠٢٣/٠١/١٩)
-	٤,٩١٥,٢٢٠	٣٦,٠٠٠	-	٤,٩١٥,٢٢٠	٨٤,٩٤٠	المجموع	

نسبة مجموع مساهمة أعضاء مجلس الإدارة ١,٠٦٪ ٦١,٤٤٪ ٠,٤٥٪ ٦١,٤٤٪

وأقاربهم إلى رأس المال

لا يوجد لأي عضو من أعضاء مجلس الإدارة وأقاربهم سيطرة على شركة أو شركات مساهمة عامة.

**ب- بيان عدد الأوراق المالية المملوكة من قبل الإدارة العليا التنفيذية وأقاربهم:**

عدد الأسهم								
٢٠٢١			٢٠٢٢					
أقارب	تمثيل	شخصي	أقارب	تمثيل	شخصي	الجنسية	المنصب	أعضاء الإدارة العليا التنفيذية
–	–	–	–	–	–	أردنية	المدير العام	باسم خلف شحاده حدادين (من تاريخ ٢٠٢٣/١/١١)
–	–	–	–	–	–	أردنية	المدير العام	رشيد جودت رشيد الهباب (حتى ٢٠٢٣/١/١١)
–	–	–	–	–	–	أردنية	مساعد المدير	مازن عبد الجليل عبد الجليل
–	–	–	–	–	–	أردنية	نائب المدير	صخر توفيق مخائيل الزوايده
–	–	–	–	–	–			المجموع

لا يوجد لأي عضو من أعضاء الإدارة العليا التنفيذية أو أقاربهم سيطرة على شركة أو شركات مساهمة عامة.

**١٨. ملخص عن سياسة منح المكافآت:**

يوجد لدى الشركة سياسة لمنح المكافآت خاصة بمجلس الإدارة والموظفين بهدف وضع معايير و ضوابط و إجراءات واضحة لتحديد مكافآت أعضاء مجلس الإدارة و لجانته وكافة الموظفين للالتزام بما تضمنه كافة التشريعات ذات العلاقة الصادرة عن الجهات الرقابية المعنية.

**أ. بيان بالمزايا والمكافآت التي يتمتع بها كل من رئيس وأعضاء مجلس الإدارة لسنة ٢٠٢٣:**

الرواتب	تنقلات المجلس واللجان	السفر والإقامة	مكافآت	المجموع		
دينار	دينار	دينار	دينار	دينار	الاسم	الجنسية
-	٣,٠٠٠	-	-	٣,٠٠٠	سفيان عايد محمد دعيس	أردنية
-	٣,٧٠٠	-	-	٣,٧٠٠	رندا جورج طنوس	أردنية
-	٣,٠٠٠	-	-	٣,٠٠٠	جاك نقولا يعقوب قطان	أردنية
-	٣,٠٠٠	-	-	٣,٠٠٠	أسامه نقولا اسبير مدانات	أردنية
-	٤,٢٠٠	١,٣٥٨	-	٥,٥٥٨	ريمون سمعان الشام	لبنانية
-	٣,٠٠٠	١,٣٥٨	-	٤,٣٥٨	إيلي أنطوان خوري	لبنانية
-	٤,٢٠٠	١,٣٥٨	-	٥,٥٥٨	غريس نقولا دورو	لبنانية
-	٣,٠٠٠	-	-	٣,٠٠٠	منير بطرس ابراهيم المعشر	أردنية
-	٣,٥٠٠	٣٥٣	-	٣,٨٥٣	عمار محمد هاني حافظ الحلواني	أردنية
-	٣,٠٠٠	-	-	٣,٠٠٠	سعد احمد حسين بني هاني	أردنية
-	٣٣,٦٠٠	٤,٤٢٧	-	٣٨,٠٢٧	المجموع	

**ب- بيان بالمزايا والمكافآت التي يتمتع بها أشخاص الإدارة العليا التنفيذية لسنة ٢٠٢٣:**

الاسم	الجنسية	الرواتب والأجور والمكافآت	التنقلات ومصاريف السيارة	مصاريف السفر والتدريب والمؤتمرات	المجموع
دينار	دينار	دينار	دينار	دينار	دينار
رشيد جودت رشيد الهباب / مدير عام حتى تاريخ ٢٠٢٣/١/١١	أردنية	٦٢,٠٠٠	٦٤	-	٦٢,٠٦٤
باسم خلف شحادة حدادين / مدير عام من تاريخ ٢٠٢٣/١/١١	أردنية	١٦٣,٤٦٦	٢,٨٩٤	١,٦١٨	١٦٧,٩٧٨
مازن عبد الجليل عبد القادر عبد الجليل	أردنية	٦٣,٨٤٠	٦٠٠	٢٧٥	٦٤,٧١٥
صخر توفيق مخائيل الزوايدة	أردنية	٨٠,٥٠٠	-	٩٦٢	٨١,٤٦٢
<b>المجموع</b>		<b>٣٦٩,٨٠٦</b>	<b>٣,٥٥٨</b>	<b>٢,٨٥٥</b>	<b>٣٧٦,٢١٩</b>

يستخدم المدير العام سيارة مذكور مصاريفها في الجدول أعلاه.

**١٩. المسؤولية المجتمعية والتبرعات:**

لقد بلغ مجموع التبرعات لعام ٢٠٢٣ مبلغ ١٠,٥٠٠ دينار وهي تبرعات لمؤسسات اجتماعية وخيرية:

الرقم	الجهة المتبرع لها	المبلغ
١	الهيئة الأردنية الخيرية - قطاع غزة	١٠,٠٠٠
٣٢	جمعية السلط الخيرية	٥٠٠
<b>المجموع</b>		<b>١٠,٥٠٠</b>

**٢٠. العقود والمشاريع والارتباطات التي عقدها الشركة المصدرة مع الشركات التابعة أو الشقيقة أو الحليفة**

**أو رئيس مجلس الإدارة أو أعضاء المجلس أو المدير العام أو أي موظف في الشركة أو أقاربهم:**

لم ترتبط الشركة بأية عقود أو مشاريع مع الشركات التابعة أو الشقيقة أو الحليفة (علما بأنه لا يوجد للشركة شركات تابعة أو شقيقة أو حليفة) أو رئيس مجلس الإدارة، أو أعضاء مجلس الإدارة، أو المدير العام، أو أي موظف في الشركة أو أقاربهم سوى عقود التأمين الاعتيادية.

أ - مساهمة الشركة في حماية البيئة:

لا يوجد مساهمة مباشرة للشركة في حماية البيئة في هذه السنة وستسعى الشركة للمساهمة في حماية البيئة خلال السنوات القادمة. ولكن تعمل الشركة على استخدام الأجهزة الموفرة للطاقة والتقليل ما أمكن من استخدام الأوراق واستخدام ما أمكن من المواد القابلة لإعادة التدوير.

ب - مساهمة الشركة في خدمة المجتمع والثقافة:

لقد أقر مجلس الإدارة سياسة لمساهمة الشركة في خدمة المجتمع والثقافة تهدف إلى دعم تدريب طلاب الجامعات على صناعة التأمين والتشجيع على الابتكار والبحث في مجال التأمين، وتقديم خدمات صحية للمجتمع المحلي.

ج - البيانات المالية السنوية للسنة المالية المنتهية في ٣١ كانون الأول ٢٠٢٣ مدققة من مدققي الحسابات مقارنة مع السنة السابقة وتشمل:

١. قائمة المركز المالي.
٢. قائمة الدخل والدخل الشامل.
٣. قائمة التدفق النقدي.
٤. بيان التغيرات في حقوق المساهمين.
٥. الإيضاحات حول البيانات المالية.

مرفق بنهاية هذا التقرير

د - تقرير مدققي حسابات الشركة حول البيانات المالية السنوية للسنة المالية المنتهية في ٣١ كانون الأول ٢٠٢٣

مرفق بنهاية هذا التقرير



## هـ - الإقرارات:

١- يقر مجلس إدارة الشركة بعدم وجود أي أمور جوهرية قد تؤثر على استمرارية الشركة خلال السنة المالية التالية.

٢- يقر مجلس الإدارة بمسؤوليته عن إعداد البيانات المالية وتوفير نظام رقابة فعال في الشركة.

٣- يقر مجلس الإدارة بعدم الحصول على أي منافع مادية أو عينية سواء كانت شخصية أو لأي من ذوي الصلة عن عام ٢٠٢٣.

عضو	عضو	عضو	نائب الرئيس	رئيس مجلس الإدارة
ريمون سمعان الشام	جاك نقولا قطان	أسامة نقولا المدانات	رندا جورج طنوس	سفيان عايد عيس
عضو	عضو	عضو	عضو	عضو
سعد أحمد بني هاني	عمار "محمد هاني" الحلواني	منير بطرس معشر	إيلي أنطون خوري	غريس نقولا دورو

التأمين  
العربية  
الأردن  
Arabia  
INSURANCE JORDAN

٤- نقر نحن الموقعين أدناه بصحة ودقة واكتمال المعلومات والبيانات الواردة في التقرير السنوي:

مساعد المدير العام	المدير العام	رئيس مجلس الإدارة
للشؤون المالية والإدارية	باسم خلف حدادين	سفيان عايد دعيس
مازن عبد الجليل عبد الجليل		

حضرات السادة المساهمين الكرام،

وبعد أن أطلعتم على تقرير مجلس الإدارة عن أعمال الشركة لعام ٢٠٢٣ فإن مجلس الإدارة ينسب لهيئتكم الموقرة ما يلي:

- ١- تلاوة وقائع الهيئة العامة العادية بتاريخ ٢٧/٧/٢٠٢٣.
- ٢- سماع ومناقشة تقرير مجلس الإدارة عن السنة المنتهية في ٣١ كانون أول ٢٠٢٣، والمصادقة عليه.
- ٣- سماع تقرير مدققي حسابات الشركة عن السنة المالية المنتهية في ٣١ كانون أول ٢٠٢٣.
- ٤- مناقشة قائمة المركز المالي وقائمة الدخل عن السنة المالية المنتهية في ٣١ كانون أول ٢٠٢٣، والمصادقة عليها.
- ٥- إبراء ذمة مجلس الإدارة عن عام ٢٠٢٣.
- ٦- انتخاب مدققي حسابات الشركة للسنة المالية ٢٠٢٤ وتقويض مجلس الإدارة بتحديد أتعابهم.
- ٧- أية أمور أخرى تقترح الهيئة العامة إدراجها في جدول الأعمال شريطة موافقة ١٠٪ من الأسهم الممثلة في الاجتماع.

وفي الختام يتقدم مجلس الإدارة بالشكر إلى مساهمي وعملاء الشركة وكذلك بالشكر إلى جميع العاملين في جهاز الشركة على ما قدموه من جهد في سبيل تقدم الشركة وازدهارها.

والسلام عليكم ورحمة الله وبركاته

رئيس مجلس الإدارة



## المقدمة

التزاماً بتعليمات حوكمة الشركات المساهمة قامت الشركة بالاستناد الى القوانين والتعليمات النافذة بهذا الخصوص لإعداد دليل الحوكمة وكما يلي:

- ١- قانون تنظيم أعمال التأمين رقم (١٢) لعام ٢٠٢١.
- ٢- قانون الشركات الأردني رقم (٢) لسنة (١٩٩٧) وتعديلاته.
- ٣- قانون هيئة الأوراق المالية رقم (١٨) لسنة (٢٠١٧).
- ٤- تعليمات الحوكمة الخاصة بشركات التأمين رقم (١) لسنة (٢٠٢٢) وتعديلاتها.

حيث تلتزم الشركة بتطبيق كافة المعايير والالتزام بكافة التعليمات التي تصدر عن الجهات الرقابية النازمة لأعمال قطاع التأمين كالبنك المركزي الاردني، دائرة مراقبة الشركات، هيئة الأوراق المالية، بورصة عمان، وأي جهات رقابية أخرى معنية.

وإدراكاً من مجلس إدارة الشركة لأهمية تعليمات الحوكمة والالتزام بجميع ما ورد في بنود التعليمات تقوم الشركة بالالتزام بكافة بنود تعليمات الحوكمة ويتبنى مجلس الإدارة نظاماً داخلياً يحدد صلاحيات ومسؤوليات رئيس وأعضاء مجلس الإدارة.

قامت الشركة بإعداد دليل للحوكمة حيث يتم التعديل عليه كلما اقتضت الحاجة إلى ذلك، كما اقر مجلس الإدارة بتعليمات حوكمة الشركات والإفصاح عن البنود حسب القواعد المبينة في القوانين والتعليمات أعلاه.

أ. أسماء أعضاء مجلس الإدارة الحاليين والمستقبليين خلال السنة وتحديد فيما إذا كان العضو تنفيذي أو غير تنفيذي ومستقل أو غير مستقل:

أعضاء مجلس الإدارة وممثليهم	تنفيذي	غير تنفيذي	مستقل	غير مستقل
السيد إليي أنطوان خوري- ممثل الشركة العربية - شركة قابضة لبنان الآنسة رندا جورج سليمان طنوس - ممثل الشركة العربية - شركة قابضة لبنان السيدة غريس نقولا دورو- ممثل الشركة العربية - شركة قابضة لبنان	-	غير تنفيذي	-	غير مستقل
السيد سفيان عايد محمد دعيس ممثل شركة البنك الأهلي الأردني	-	غير تنفيذي	-	غير مستقل
السيد أسامه نقولا اسبير مدانات	-	غير تنفيذي	-	غير مستقل
السيد ريمون سمعان الشام	-	غير تنفيذي	مستقل	-
السيد جاك نقولا يعقوب قطان	-	غير تنفيذي	مستقل	-
السيد منير بطرس إبراهيم المعشر	-	غير تنفيذي	-	غير مستقل
السيد عمار محمد هاني حافظ الحلواني	-	غير تنفيذي	مستقل	-
السيد سعد أحمد حسين بني هاني	-	غير تنفيذي	مستقل	-

ب. أسماء أعضاء مجلس الإدارة الاعتباريين خلال عام ٢٠٢٣

أعضاء مجلس الإدارة الاعتباريين	تنفيذي	غير تنفيذي	مستقل	غير مستقل
الشركة العربية - ش.م.ل - شركة قابضة لبنان	-	-	-	غير مستقل
شركة البنك الأهلي الأردني	-	-	-	غير مستقل

ج. عضويات مجالس الإدارة التي يشغلها عضو مجلس الإدارة في الشركات المساهمة العامة:

اسم العضو	الصفة التي يمثلها في الشركة	العضوية التي يشغلها في الشركات المساهمة العامة
السيد أسامه نقولا اسبير مدانات	عضو غير تنفيذي عضو غير مستقل	<ul style="list-style-type: none"> <li>الشركة الدولية للفنادق والأسواق التجارية</li> <li>الشركة العربية الدولية للفنادق</li> <li>مركز المستثمر الاردني</li> </ul>
السيد جاك نقولا يعقوب قطان	عضو غير تنفيذي عضو مستقل	<ul style="list-style-type: none"> <li>شركة مصانع الأجواخ الأردنية</li> <li>شركة الأعمال السياحية</li> <li>شركة الزي لصناعة الألبسة الجاهزة</li> <li>شركة مسافات للنقل المتخصص</li> </ul>
السيد منير بطرس المعشر	عضو غير تنفيذي عضو غير مستقل	<ul style="list-style-type: none"> <li>الخطوط البحرية الوطنية الأردنية</li> </ul>
سعد أحمد حسين بني هاني	عضو غير تنفيذي عضو مستقل	<ul style="list-style-type: none"> <li>شركة الزي لصناعة الألبسة الجاهزة</li> </ul>

د. المناصب التنفيذية في الشركة وأسماء الأشخاص الذين يشغلونها:

١	المدير العام	باسم خلف شحاده حدادين - من تاريخ ٢٠٢٣/١/١١ رشيد جودت رشيد الهباب - حتى تاريخ ٢٠٢٣/١/١١
٢	نائب المدير العام لشؤون العمليات	صخر توفيق مخائيل الزوايده
٣	مساعد المدير العام للشؤون المالية والإدارية	مازن عبد الجليل عبد القادر عبد الجليل
٤	مدير الدائرة المالية	ميساء احمد محمد عطاري
٥	مدير دائرة إعادة التأمين	عيسى وهيب سليم زيتون
٦	مدير دائرة تكنولوجيا المعلومات	هاشم حسين احمد المشاقي
٧	مدير دائرة الموارد البشرية	باسم عبد اللطيف عبد الله المجالي
٨	مدير دائرة التأمين الصحي	وسام عدنان إبراهيم عميرة
٩	مدير دائرة الحريق والحوادث العامة والائتمان	حسام توفيق "محمد سعيد" أبو ريده
١٠	مدير دائرة المركبات	عمر سلطان إبراهيم قطيشات
١١	مدير دائرة التدقيق الداخلي	مهند جهاد أحمد أبو زايد

١٢	مدير دائرة الحياة	عبد الحكيم علي احمد أبو كف
١٣	مدير دائرة التأمينات المساندة	هيثم حنا الياس عيسوة
١٤	مدير دائرة البحري	عبد الحميد محمد عبد الحميد ابو شحوت
١٥	مدير دائرة الدراسات الاكتوارية	باسم يوسف نخله هنديله
١٦	مدير الدائرة الإدارية	إنتصار أكنم يعقوب سميرات
١٧	مدير الدائرة القانونية	حنين غسان حنا حداد

هـ. ضابط ارتباط الحوكمة في الشركة: السيدة/ ميساء محمد أحمد عطاري - المدير المالي -.

و. أسماء اللجان المنبثقة عن مجلس الإدارة:

١. لجنة التدقيق.
٢. لجنة الاستثمار.
٣. لجنة الترشيحات والمكافآت.
٤. لجنة الحوكمة والامتثال.
٥. لجنة إدارة المخاطر.

ملخص مهام اللجان المنبثقة عن مجلس الإدارة لعام ٢٠٢٣:

اسم اللجنة	مهام اللجنة
لجنة التدقيق	<p>١.مراجعة نطاق ونتائج ومدى كفاية التدقيق الداخلي والخارجي لشركة التأمين، ومراجعة القضايا المحاسبية ذات الأثر الجوهري على البيانات المالية للشركة، ومراجعة أنظم الضبط والرقابة الداخلية في الشركة.</p> <p>٢.دراسة العروض المقدمة من مكاتب المحاسبين القانونيين الخارجيين والتأكد من استيفائها للشروط الواردة في التعليمات النافذة ذات العلاقة وتقديم التوصيات لمجلس الإدارة بخصوص العرض الأفضل من حيث الكفاءة المهنية وجودة خدمة التدقيق والأتعاب وشروط التعاقد ليتمكن مجلس الإدارة من اتخاذ القرار المناسب من أجل ترشيح أحد هذه العروض للهيئة العامة، على أن تأخذ اللجنة في الاعتبار أي أعمال أخرى سيكلف المحاسب القانوني الخارجي بها خارج نطاق التدقيق.</p> <p>٣.دراسة مدى استقلالية المحاسب القانوني الخارجي عند التقدم بعرضه ومراقبة استقلالية وموضوعية مكتب وفريق التدقيق سنوياً خلال مدة خدمة التدقيق، ورفع توصياتها لمجلس الإدارة بالخصوص .</p> <p>٤.مراجعة ومراقبة الإجراءات التي تمكن موظفي شركة التأمين من الإبلاغ بشكل سري عن أي خلل في التقارير المالية أو أي أمور أخرى، وعلى اللجنة أن تضمن وجود الترتيبات اللازمة للتحقيق المستقل والتأكد من متابعة نتائج التحقيق ومعالجتها بموضوعية.</p>

<p>٥.التحقق من وجود تنسيق بين أعمال المحاسبين القانونيين الخارجيين في المهام والأعمال المكلفين بها في حال وجود أكثر من محاسب قانوني خارجي لشركة التأمين.</p> <p>٦.مراجعة الملاحظات الواردة في تقارير البنك المركزي وتقارير المحاسب القانوني الخارجي وتقارير الخبير الاكتواري، ومتابعة الإجراءات المتخذة بشأنها.</p> <p>٧.دراسة خطة التدقيق الداخلي السنوية ومراجعة الملاحظات الواردة في تقارير التدقيق الداخلي ومتابعة الإجراءات المتخذة بشأنها.</p> <p>٨.التأكد من دقة الإجراءات المحاسبية والمالية والرقابية وسلامتها ومدى التقيد بها.</p> <p>٩.التحقق من مراجعة البيانات المالية من قبل دائرة التدقيق الداخلي قبل عرضها على مجلس إدارة الشركة والتحقق بصفة خاصة من الالتزام بمتطلبات البنك المركزي.</p> <p>١٠.التأكد من تقيد الشركة بالقوانين والأنظمة والتعليمات والقرارات التي تخضع لها أعمال الشركة وأنشطتها.</p> <p>١١.الاجتماع مع المحاسب القانوني الخارجي والاكتواري على الأقل مرتين سنوياً والاجتماع مع مدير التدقيق الداخلي بشكل ربع سنوي، وذلك دون وجود مدير عام الشركة أو نائبه أو مساعده.</p> <p>١٢.الاجتماع مع مدير إدارة المخاطر والإمتثال في شركة التأمين مرة واحدة على الأقل سنوياً.</p> <p>١٣.التحقق من تقيد دائرة التدقيق الداخلي بالمعايير الدولية للممارسة المهنية للتدقيق الداخلي الصادرة عن جمعية المدققين الداخليين، بما في ذلك أجراء تقييم خارجية مستقلة لنشاط التدقيق الداخلي مرة واحدة كل خمس سنوات على الأقل وتزويد البنك المركزي بنسخة من نتائج هذه التقييم.</p> <p>١٤.التوصية إلى مجلس إدارة الشركة بالموافقة على تعيين، استقالة، أو إقالة مدير التدقيق الداخلي في الشركة.</p> <p>١٥.رفع محاضر اجتماعاتها والتقارير التي تعدها لمجلس إدارة الشركة.</p> <p>١٦.التحقق من عدم تكليف موظفي التدقيق الداخلي بأي مهام تنفيذية.</p>	
<p>١.وضع استراتيجية وسياسة الاستثمار ورفع التوصية بشأنها لمجلس الإدارة لاعتمادها من قبله.</p> <p>٢.مراجعة ومراقبة القرارات الاستثمارية وموافقتها لحدود الاستثمار المسموح بها لأنواع الاستثمارات المختلفة التي وافق عليها مجلس الإدارة.</p> <p>٣.مراجعة السياسة الاستثمارية في شركة التأمين بشكل دوري للتأكد من أن منهجية إدارة المخاطر ملائمة معها.</p> <p>٤.التعاون مع لجنة التدقيق لتحديد نطاق إجراءات التدقيق، للتأكد من شمولها لكافة الأنشطة الاستثمارية وقدرتها على الكشف عن نقاط الضعف في الرقابة الداخلية وعيوب النظم التشغيلية.</p>	<p>لجنة الاستثمار</p>



٥. تحديد طبيعة التقارير المطلوب عرضها على مجلس الإدارة وصلاحيات إعدادها ومراجعتها، ووضع أسس أعداد التقارير ودوريتها مع ضرورة تضمينها حالات الانحراف والإجراءات التصحيحية .

٦. تقوم هذه اللجنة بتقديم التوصيات بشأن سياسات وطرق الاستثمار المتبعة من قبل الإدارة بما يتناسب مع الأهداف الإستراتيجية للشركة .

٧. عمل مراجعة مستقلة لعروض الاستثمار الرئيسية التي يقوم بإعدادها المدير العام وإعطاء التوصيات المناسبة بها.

٨. توفير قناة اتصال مباشرة بين مجلس الإدارة والمدير العام ومجموعات تقييم الاستثمارات والمستشارين والمدراء العموميين لشركات التقييم المستقلة والمستشارين حسبما هو ملائم.

٩. مراجعة تقييم الاستثمار أو عدم الاستثمار المقدمة من المدير العام متضمنة كافة المستندات الداعمة، وتتضمن هذه المراجعة ما يلي:

•مراجعة التوقعات المالية وتقييم موثوقية المعلومات المقدمة لدعم هذه التوقعات المالية.

•تقييم كفاءة العمليات والأدوات المالية المطبقة في إعداد هذه التوقعات.

•حضور الاجتماعات مع المدير العام ومجموعات التقييم والمستشارين.

•مناقشة الأفكار بين الأعضاء حول مقترح استثماري معين وفقاً لإستراتيجية الشركة.

١٠. مناقشة وتقييم المخاطر المالية وغير المالية المرتبطة بالاستثمارات من خلال مناقشة المخاطر المشار إليها في عرض الاستثمار وغيرها من المخاطر التي يبرزها أعضاء اللجنة. ويمكن للجنة الحصول على المساعدة من مدير التدقيق لتقييم المخاطر المرتبطة بالمقترح الاستثماري.

١١. مناقشة الأمور التالية ذات الصلة بالمدير العام:

•أية حالات تحصل فيها الإدارة على "رأي ثانٍ" بخصوص مقترحات الاستثمار .

•رؤى الرئيس التنفيذي والمدير العام بخصوص المقترح الاستثماري.

١٢. مناقشة كفاءة مجموعة تقييم الاستثمارات والمستشار وجودة المستندات التي يقدمونها لدعم المقترح الاستثماري.

١٣. الحصول على آراء ثانياً مستقلة من مجموعات أخرى مثل مستشارين ماليين أو محامين أو مراجعين أو خبراء آخرون في قطاع التأمين.

١٤. دراسة تأثير الضريبة وأي أمور أخرى ذات صلة بوزارة التجارة أو هيئة الأوراق المالية أو أي جهة حكومية أخرى.

١٥. وضع إجراءات للسرية وقضايا ضبط الجودة الأخرى والتي يمكن أن تؤدي إلى تحسين الثقة في عمليات تقييم الاستثمارات.

١٦. وضع استراتيجيات استثمار ومخاطر وحدود الاستثمار تبعاً للمجال أو القطاع ووفقاً لتوجيهات مجلس الإدارة والإستراتيجية العامة للشركة.

<p>١٧. تصدر اللجنة قراراً بالتوصية بالاستثمار للحصول على اعتماد مجلس الإدارة. يرسل المدير العام القرار إلى كافة أعضاء مجلس الإدارة.</p> <p>١٨. يعتمد مجلس الإدارة تلقائياً قرار الاستثمار الذي تصدره اللجنة ما لم يبدى أي من أعضاء المجلس تحفظات حول المقترح الاستثماري ويدعون لاجتماع لمجلس الإدارة لرفض توصية اللجنة.</p>	
<p>١. إعداد سياسة ملائمة أعضاء مجلس الإدارة والتوصية بها لمجلس الإدارة.</p> <p>٢. التحقق من انطباق شروط الملاءمة الواردة في قانون تنظيم أعمال التأمين وتعليمات الحوكمة الخاصة بشركات التأمين قبل قيامها بترشيح أي شخص لعضوية مجلس الإدارة، وفي حال إعادة ترشيح العضو على اللجنة أن تؤخذ بالاعتبار عدد مرات حضوره وفاعلية مشاركته في اجتماعات مجلس الإدارة.</p> <p>٣. تقديم التوصية إلى مجلس الإدارة بالموافقة على تعيين واستقالة أو إقالة أي من أعضاء الإدارة التنفيذية العليا.</p> <p>٤. التأكد من مشاركة أعضاء مجلس الإدارة في ورشات عمل أو ندوات تتعلق بالتأمين وبالأخص إدارة المخاطر والحوكمة وآخر تطورات أعمال التأمين.</p> <p>٥. التأكد من استقلالية الأعضاء المستقلين وفقاً لما نصت عليه تعليمات الحوكمة الخاصة بشركات التأمين ومراجعة ذلك بشكل سنوي، وإعلام البنك المركزي في حالة انقضاء صفة الاستقلالية عن أي عضو منهم.</p> <p>٦. اتباع أسس محددة ومعتمدة في تقييم أداء مجلس الإدارة والمدير العام، بحيث يكون معيار تقييم الأداء موضوعياً.</p> <p>٧. التأكد من وجود سياسة منح المكافآت لشركة التأمين ومن تطبيق هذه السياسة ومراجعتها بصورة دورية، كما توصي اللجنة لمجلس الإدارة بتحديد رواتب المدير العام وباقي الموظفين الرئيسيين ومكافآتهم امتيازاتهم الأخرى.</p>	<p><b>لجنة الترشيحات والمكافآت</b></p>
<p>١. التوجيه والإشراف على إعداد دليل الحوكمة وتحديثه ومراقبة تطبيقه.</p> <p>٢. إعداد تقرير الحوكمة وتقديمه إلى مجلس الإدارة.</p> <p>٣. متابعة الامتثال للتشريعات النافذة ذات العلاقة بالشركة وبأعمالها واتخاذ الإجراءات اللازمة لتحقيق ذلك، والتنسيق مع الدائرة المكلفة بالامتثال في الشركة لوضع أسس فعالة للامتثال بها.</p> <p>٤. الإشراف على ضمان وجود كوادر كافية ومؤهلة ومدربة في الدائرة المكلفة بمهام الامتثال في الشركة وضمان استقلاليته وعدم تكليفها بأي مهام تنفيذية يومية.</p> <p>٥. الإشراف والرقابة على أسس الامتثال في الشركة من خلال التقارير التي ترفعها إلى مجلس الإدارة.</p> <p>٦. مراجعة سياسة الامتثال المعدة من قبل الدائرة المكلفة بالامتثال في شركة التأمين، والتي تضمن امتثال الشركة لجميع التشريعات النافذة ذات العلاقة بها وبأعمالها، وتعالج أية مهام أو مسؤوليات جديدة تطرأ على الامتثال، والتوصية بها لاعتمادها من قبل مجلس الإدارة.</p> <p>٧. مراجعة تقارير الامتثال الصادرة عن الدائرة المكلفة بالامتثال وإصدار التوصيات إلى مجلس الإدارة بناء عليها وبعد دراستها.</p>	<p><b>لجنة الحوكمة والامتثال</b></p>

<p>٨. إصدار التوصيات إلى مجلس الإدارة بخصوص أية تشريعات مستجدة صادرة عن الجهات الرقابية وكيفية تطبيقها.</p> <p>٩. تقييم درجة الفعالية التي تدير بها الشركة مخاطر عدم الامتثال ودورية هذا التقييم ومراجعتها عند إجراء أية تغييرات عليها.</p> <p>١٠. تقديم التوصية إلى مجلس الإدارة بالموافقة على تعيين واستقالة أو إقالة مدير الامتثال في الشركة.</p>	
<p>١. المراجعة الدورية لمنهجية واستراتيجية إدارة المخاطر لشركة التأمين ورفع التوصية بشأنهم لمجلس الإدارة لاعتمادهم من قبله.</p> <p>٢. الإشراف على ضمان وجود كوادر كافية ومؤهلة ومدربة في الدائرة المكلفة بمهام إدارة المخاطر في شركة التأمين وضمان استقلاليتها وعدم تكليفها بأي مهام تنفيذية يومية.</p> <p>٣. مواكبة التطورات التي تؤثر على إدارة المخاطر بشركة التأمين، ورفع تقارير دورية عنها إلى مجلس إدارتها.</p> <p>٤. التحقق من عدم وجود انحرافات في مستوى المخاطر الفعلية التي تتعرض لها شركة التأمين عن مستوى المخاطر المقبولة التي وافق عليها مجلس إدارتها، ورفع تقارير بذلك لمجلس الإدارة ومتابعة معالجتها في حال حدوثها.</p> <p>٥. تهيئة الظروف المناسبة التي تضمن التعرف على المخاطر ذات الأثر الجوهري، وأي أنشطة تقوم بها شركة التأمين يمكن أن تعرضها لمخاطر أكبر من مستوى المخاطر المقبولة، ورفع تقارير بذلك إلى مجلس الإدارة ومتابعة معالجتها.</p> <p>٦. تقديم التوصية إلى مجلس الإدارة بالموافقة على تعيين أو استقالة أو إقالة مدير إدارة المخاطر في شركة التأمين.</p>	<p><b>لجنة إدارة المخاطر</b></p>

#### تتمتع اللجان بالصلاحيات التالية:

١- طلب أي بيانات أو معلومات من موظفي الشركة الذين يتوجب عليهم التعاون لتوفير هذه المعلومات بشكل كامل ودقيق.

٢- طلب المشورة القانونية أو المالية أو الإدارية أو الفنية من أي مستشار خارجي.

٣- طلب حضور أي موظف في الشركة للحصول على أي إيضاحات ضرورية.

ز. اسم رئيس وأعضاء لجنة التدقيق ونبذة عن مؤهلاتهم وخبراتهم المتعلقة بالأمور المالية والمحاسبية وعدد اجتماعات اللجنة خلال السنة مع بيان الأعضاء الحاضرين:

أعضاء اللجنة	المؤهل العلمي	الخبرات
السيد ريمون سمعان الشام (رئيس لجنة التدقيق)	ماجستير إدارة أعمال	المناصب التي يشغلها: - عضو مجلس إدارة عدة شركات تأمين عربية. كما شغل منصب الرئيس التنفيذي أدير للتأمين وإعادة التأمين - لبنان، ومنصب المدير العام وعضو مجلس إدارة شركة بانكرز للتأمين - لبنان، ومنصب القائم بأعمال المدير عام الشركة الاتحاد الوطني في لبنان والإمارات العربية المتحدة ورئيس مجلس إدارة والمدير التنفيذي لشركة Allianz مصر.
الآنسة رندا جورج سليمان طنوس (حتى تاريخ ٢٠٢٣/٧/٢٧)	ماجستير إدارة أعمال واققتصاد	مدير عام شركة سليمان طنوس وأولاده عضو مجلس إدارة عدة شركات
السيد عمار محمد الحلواني (من تاريخ ٢٠٢٣/٧/٢٧)	ماجستير إدارة أعمال	مستشار مجلس إدارة شركة التأمين العربية التعاونية - المملكة العربية السعودية
السيدة غريس نقولا دورو	دبلوم في القانون العام والخاص	مستشار قانوني - الشركة العربية - لبنان

عدد اجتماعات لجنة التدقيق خلال العام ٢٠٢٣												الاعضاء
(١٢)	(١١)	(١٠)	(٩)	(٨)	(٧)	(٦)	(٥)	(٤)	(٣)	(٢)	(١)	
✓	✓	✓	✓	✓	✓	✓	✓	✓	✓	✓	✓	ريمون سمعان الشام
عبر وسائل التواصل المرئية	عبر وسائل التواصل المرئية	عبر وسائل التواصل المرئية	عبر وسائل التواصل المرئية	عبر وسائل التواصل المرئية	عبر وسائل التواصل المرئية	عبر وسائل التواصل المرئية	عبر وسائل التواصل المرئية	عبر وسائل التواصل المرئية	عبر وسائل التواصل المرئية	عبر وسائل التواصل المرئية	عبر وسائل التواصل المرئية	
			✓	✓	✓	✓	✓	✓	✓	✓	✓	رندا جورج طنوس
			عبر وسائل التواصل المرئية	عبر وسائل التواصل المرئية	عبر وسائل التواصل المرئية	عبر وسائل التواصل المرئية	عبر وسائل التواصل المرئية	عبر وسائل التواصل المرئية	عبر وسائل التواصل المرئية	عبر وسائل التواصل المرئية	عبر وسائل التواصل المرئية	
✓	✓	✓										عمار محمد الحلواني
عبر وسائل التواصل المرئية	عبر وسائل التواصل المرئية	عبر وسائل التواصل المرئية										
✓	✓	✓	✓	✓	✓	✓	✓	✓	✓	✓	✓	غريس نقولا دورو
عبر وسائل التواصل المرئية	عبر وسائل التواصل المرئية	عبر وسائل التواصل المرئية	عبر وسائل التواصل المرئية	عبر وسائل التواصل المرئية	عبر وسائل التواصل المرئية	عبر وسائل التواصل المرئية	عبر وسائل التواصل المرئية	عبر وسائل التواصل المرئية	عبر وسائل التواصل المرئية	عبر وسائل التواصل المرئية	عبر وسائل التواصل المرئية	

• عدد اجتماعات لجنة التدقيق والحضور: تم عقد ١٢ اجتماع خلال عام ٢٠٢٣

• اجتمعت لجنة التدقيق مع مدقق الحسابات الخارجي ثلاثة مرات خلال عام ٢٠٢٣.

ح. اسم رئيس وأعضاء لجنة الترشيحات والمكافآت وعدد اجتماعات اللجنة خلال السنة مع بيان الأعضاء الحاضرين:

أعضاء اللجنة	اجتماع رقم (١)	اجتماع رقم (٢)
السيد أسامة نقولا اسبير مدانات (رئيس لجنة)	✓	✓
	عبر وسائل التواصل المرئية	عبر وسائل التواصل المرئية
السيد إيلي أنطوان خوري	✓	✓
	عبر وسائل التواصل المرئية	عبر وسائل التواصل المرئية
السيد سفيان عايد دعيس (حتى تاريخ ٢٠٢٣/٧/٢٧)	✓	
	عبر وسائل التواصل المرئية	
السيد سعد بني هاني (من تاريخ ٢٠٢٣/٧/٢٧)		✓
		عبر وسائل التواصل المرئية

ط. اسم رئيس وأعضاء لجنة الاستثمار وعدد اجتماعات اللجنة خلال السنة مع بيان الأعضاء الحاضرين:

أعضاء اللجنة	اجتماع رقم (١)	اجتماع رقم (٢)	اجتماع رقم (٣)
السيد جاك يعقوب نقولا قطان (رئيس اللجنة)	✓	✓	✓
	وجاهي	وجاهي	وجاهي
السيد أسامة نقولا مدانات	✓	✓	✓
	وجاهي	وجاهي	وجاهي
السيد باسم خلف شحادة حدادين	✓	✓	✓
	وجاهي	وجاهي	وجاهي

ي. اسم رئيس وأعضاء لجنة الحوكمة والامتثال وعدد اجتماعات اللجنة خلال السنة مع بيان الأعضاء الحاضرين:

أعضاء اللجنة	اجتماع رقم (١)	اجتماع رقم (٢)
السيد عمار محمد الحلواني (رئيس اللجنة)	✓	✓
	عبر وسائل التواصل المرئية	عبر وسائل التواصل المرئية
السيد سفيان عايد دعيس	✓	✓
	عبر وسائل التواصل المرئية	عبر وسائل التواصل المرئية
السيد إيلي أنطوان خوري	✓	✓
	عبر وسائل التواصل المرئية	عبر وسائل التواصل المرئية

ك. اسم رئيس وأعضاء لجنة إدارة المخاطر وعدد اجتماعات اللجنة خلال السنة مع بيان الأعضاء الحاضرين:

أعضاء اللجنة	اجتماع رقم (١)	اجتماع رقم (٢)
السيد سعد احمد بني هاني (رئيس اللجنة)	✓	✓
	عبر وسائل التواصل المرئية	عبر وسائل التواصل المرئية
السيد إيلي أنطوان خوري	✓	✓
	عبر وسائل التواصل المرئية	عبر وسائل التواصل المرئية
السيد باسم خلف شحادة حدادين	✓	✓
	عبر وسائل التواصل المرئية	عبر وسائل التواصل المرئية

ل. عدد اجتماعات مجلس الإدارة خلال السنة مع بيان الأعضاء الحاضرين:

اجتماعات مجلس الإدارة خلال سنة ٢٠٢٣ - ست اجتماعات						اسم عضو المجلس
(٦)	(٥)	(٤)	(٣)	(٢)	(١)	
✓	✓	✓	✓	✓	✓	السيد سفيان عايد محمد دعبس
عبر وسائل التواصل المرئية	عبر وسائل التواصل المرئية	وجاهي	عبر وسائل التواصل المرئية	وجاهي	عبر وسائل التواصل المرئية	
✓	✓	✓	✓	✓	✓	الآنسة رندا جورج سليمان طنوس
عبر وسائل التواصل المرئية	عبر وسائل التواصل المرئية	عبر وسائل التواصل المرئية	عبر وسائل التواصل المرئية	وجاهي	عبر وسائل التواصل المرئية	
✓	✓	✓	✓	✓	✓	السيد جاك نقولا يعقوب قطان
عبر وسائل التواصل المرئية	عبر وسائل التواصل المرئية	عبر وسائل التواصل المرئية	عبر وسائل التواصل المرئية	وجاهي	عبر وسائل التواصل المرئية	
✓	✓	✓	✓	✓	✓	السيد أسامه نقولا اسبير مدانات
عبر وسائل التواصل المرئية	عبر وسائل التواصل المرئية	عبر وسائل التواصل المرئية	عبر وسائل التواصل المرئية	وجاهي	عبر وسائل التواصل المرئية	
✓	✓	✓	✓	✓	✓	السيد ريمون سمعان الشام
عبر وسائل التواصل المرئية	عبر وسائل التواصل المرئية	عبر وسائل التواصل المرئية	عبر وسائل التواصل المرئية	وجاهي	عبر وسائل التواصل المرئية	
✓	✓	✓	✓	✓	✓	السيدة غريس نقولا دورو
عبر وسائل التواصل المرئية	عبر وسائل التواصل المرئية	عبر وسائل التواصل المرئية	عبر وسائل التواصل المرئية	وجاهي	عبر وسائل التواصل المرئية	
✓	✓	✓	✓	✓	✓	السيد إيلي أنطون خوري
عبر وسائل التواصل المرئية	عبر وسائل التواصل المرئية	عبر وسائل التواصل المرئية	عبر وسائل التواصل المرئية	وجاهي	عبر وسائل التواصل المرئية	
✓	✓	✓	✓	✓	✓	السيد منير بطرس إبراهيم المعشر
عبر وسائل التواصل المرئية	عبر وسائل التواصل المرئية	وجاهي	عبر وسائل التواصل المرئية	وجاهي	عبر وسائل التواصل المرئية	
✓	✓	✓	✓	✓	✓	السيد سعد أحمد حسين بني هاني
عبر وسائل التواصل المرئية	عبر وسائل التواصل المرئية	عبر وسائل التواصل المرئية	عبر وسائل التواصل المرئية	وجاهي	عبر وسائل التواصل المرئية	
✓	✓	✓	✓	✓	✓	السيد عمار "محمد هاني" حافظ الحلواني
عبر وسائل التواصل المرئية	عبر وسائل التواصل المرئية	عبر وسائل التواصل المرئية	عبر وسائل التواصل المرئية	وجاهي	عبر وسائل التواصل المرئية	

## م. حقوق أصحاب المصالح:

يجب توفير آلية محددة لضمان التواصل مع أصحاب المصالح وذلك من خلال الإفصاح وتوفير المعلومات ذات دلالة حول أنشطة الشركة لأصحاب المصالح من خلال الآتي:

١. اجتماعات الهيئة العامة.
٢. التقرير السنوي.
٣. التقارير الربع سنوية بحيث تحتوي على معلومات مالية.
٤. الموقع الإلكتروني للشركة.

## الدوائر المكلفة بإدارة المخاطر والامتثال

### • هيكلها:

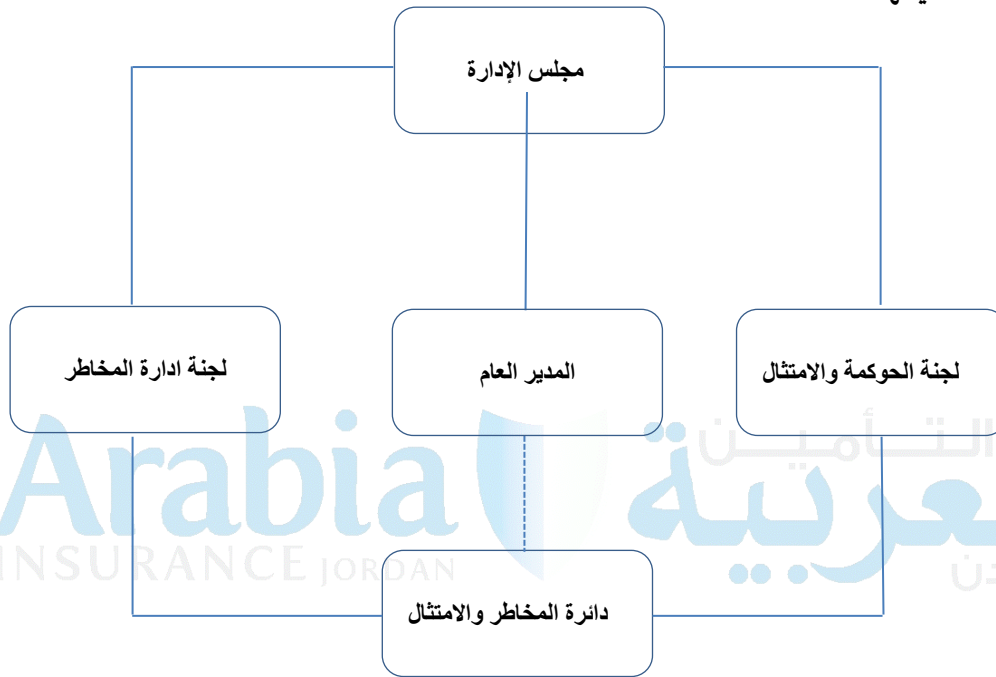

### • طبيعة عملياتها

#### الامتثال:

١. رفع تقارير دورية إلى لجنة الحوكمة والامتثال، بما يخص النتائج التي تم التوصل إليها في حال حدوث مخالفة لأي من التشريعات النافذة ذات العلاقة أو أي من السياسات المتعلقة بعمل الشركة، مع وضع التوصيات اللازمة للحد من المخاطر المترتبة على ذلك، وإرسال نسخة عن تلك التقارير إلى المدير العام.
٢. تقديم التوصيات إلى الموظفين الرئيسيين المعنيين بخصوص المشاريع الخاصة بأي منتجات أو خدمات جديدة يتوقع أن تطرحها الشركة، ومراجعتها للتأكد من انسجامها مع التشريعات النافذة ذات العلاقة، بالإضافة إلى تقديم التوصيات إلى الموظفين الرئيسيين بخصوص السياسات والإجراءات المنظمة لأعمال وعمليات الشركة.
٣. نشر الوعي والثقافة لدى جميع الموظفين العاملين في الشركة بخصوص الامتثال، وإبلاغهم بواجباتهم فيما يتعلق بالتشريعات النافذة ذات العلاقة والمسؤوليات المترتبة عليهم في حال مخالفتها، والإبلاغ عن أية مخالفات أو انتهاكات للقوانين أو الأنظمة أو التعليمات أو القرارات أو الممارسات السليمة والأمانة أو عدم توافق أي ممارسات مع إجراءات العمل التي تم وضعها لمدير الامتثال في الشركة.
٤. عرض جميع التشريعات، السياسات، الإجراءات، الاتفاقيات والإعلانات الخاصة بأعمال وعمليات الشركة على الموظفين العاملين فيها وتوجيههم بخصوصها.

٥. التنسيق مع دوائر الشركة ذات العلاقة لمتابعة تزويد الجهات الرقابية بالمتطلبات الواردة في التشريعات النافذة ذات العلاقة وفقاً للمواعيد المحددة فيها.

#### إدارة المخاطر:

١. مراجعة منهجية إدارة مخاطر شركة التأمين بالتنسيق مع لجنة إدارة المخاطر في الشركة.
٢. تنفيذ استراتيجية إدارة مخاطر شركة التأمين وتطوير سياسات وإجراءات عمل لإدارة كافة أنواع المخاطر.
٣. تطوير منهجيات لتحديد وقياس ومراقبة وضبط كل نوع من أنواع المخاطر.
٤. رفع تقارير لمجلس الإدارة من خلال لجنة إدارة المخاطر وتزويد أعضاء الإدارة التنفيذية العليا بنسخة منه، بحيث تتضمن التقارير معلومات عن منظومة المخاطر الفعلية لكافة أنشطة شركة التأمين بالمقارنة مع وثيقة المخاطر المقبولة، ومتابعة معالجة الانحرافات السلبية.
٥. التحقق من تكامل آليات قياس المخاطر مع أنظمة المعلومات الإدارية المستخدمة.
٦. دراسة وتحليل كافة أنواع المخاطر التي تواجهها شركة التأمين.
٧. تقديم التوصيات للجنة إدارة المخاطر عن تعرض شركة التأمين للمخاطر، وتسجيل حالات الاستثناءات من سياسة إدارة المخاطر.
٨. توفير المعلومات اللازمة حول مخاطر شركة التأمين، لاستخدامها لأغراض الإفصاح.

يقر رئيس مجلس الإدارة بصحة واكتمال المعلومات والبيانات الواردة في تقرير الحوكمة.

رئيس مجلس الإدارة





شركة التأمين العربية - الأردن المساهمة العامة المحدودة

القوائم المالية

٣١ كانون الأول ٢٠٢٣

**تقرير مدقق الحسابات المستقل  
الى مساهمي شركة التأمين العربية - الأردن المساهمة العامة المحدودة  
عمان - المملكة الأردنية الهاشمية**

**تقرير حول تدقيق القوائم المالية**

**الرأي**

لقد قمنا بتدقيق القوائم المالية لشركة التأمين العربية - الأردن المساهمة العامة المحدودة (الشركة) والتي تتكون من قائمة المركز المالي كما في ٣١ كانون الأول ٢٠٢٣ وقائمة الدخل وقائمة الدخل الشامل وقائمة التغيرات في حقوق الملكية وقائمة التدفقات النقدية للسنة المنتهية في ذلك التاريخ والايضاحات حول القوائم المالية والمعلومات المتعلقة بالسياسات المحاسبية الجوهرية.

في رأينا، إن القوائم المالية المرفقة تُظهر بعدالة، من كافة النواحي الجوهرية، المركز المالي للشركة كما في ٣١ كانون الأول ٢٠٢٣ وأداءها المالي وتدفقاتها النقدية للسنة المنتهية في ذلك التاريخ وفقاً لمعايير التقارير المالية الدولية.

**أساس الرأي**

لقد قمنا بتدقيقنا وفقاً للمعايير الدولية للتدقيق، إن مسؤولياتنا وفقاً لهذه المعايير مفصلة أكثر ضمن بند مسؤولية مدقق الحسابات عن تدقيق القوائم المالية الواردة في تقريرنا هذا. نحن مستقلون عن الشركة وفقاً لقواعد السلوك الدولية للمحاسبين المهنيين (بما في ذلك معايير الاستقلالية الدولية) الصادرة عن المجلس الدولي لمعايير السلوك المهني للمحاسبين بالإضافة إلى متطلبات السلوك المهني الأخرى الملائمة لتدقيق القوائم المالية في الأردن، وقد التزمنا بمتطلبات السلوك المهني ومتطلبات المجلس الدولي لمعايير السلوك المهني للمحاسبين. لقد قمنا بالحصول على أدلة تدقيق كافية وملائمة و توفر أساساً لإبداء الرأي.

**أمور التدقيق الهامة**

إن أمور التدقيق الهامة هي تلك الأمور التي وفقاً لاجتهادنا المهني كانت الأكثر جوهرية خلال تدقيق القوائم المالية للسنة الحالية. لقد تمت دراسة هذه الأمور ضمن الإطار الكلي لتدقيق القوائم المالية لإبداء رأينا حول هذه القوائم ولا نبدي رأياً منفصلاً حول هذه الأمور. تم وصف إجراءات التدقيق المتعلقة بكل امر من الأمور المشار إليها أدناه.

لقد قمنا بالمهام المذكورة في فقرة مسؤولية مدقق الحسابات والمتعلقة بتدقيق القوائم المالية. بالإضافة لكافة الأمور المتعلقة بذلك. بناء عليه فإن تدقيقنا يشمل تنفيذ الإجراءات التي تم تصميمها للاستجابة لتقييمنا لمخاطر الأخطاء الجوهرية في القوائم المالية. إن نتائج إجراءات التدقيق التي قمنا بها، بما في ذلك الإجراءات المتعلقة بمعالجة الأمور المشار إليها أدناه، توفر أساساً لرأينا حول تدقيق القوائم المالية المرفقة.

## كيف تم معالجة أمر التدقيق المهم

فيما يتعلق بتطبيق وتأثير تطبيق معيار التقارير المالية الدولي رقم (١٧)، بمساعدة الخبير الاكتواري، قمنا بتنفيذ إجراءات التدقيق التي تضمنت:

- حصلنا على فهم لتأثير تطبيق الشركة لمعيار التقارير المالية الدولي رقم (١٧) وتحديد إجراءات الرقابة، بما في ذلك إجراءات الرقابة على مستوى المنشأة، التي اعتمدتها الشركة للعمليات المحاسبية والنظام بموجب المعيار.
  - مراجعة أثر تطبيق معيار التقارير المالية الدولي رقم (١٧) بما يتضمن أثر الانتقال القياس والإفصاح كما في ١ كانون الثاني ٢٠٢٢ و ٣١ كانون الأول ٢٠٢٢.
  - قمنا بتقييم كفاءة وموضوعية الخبير الاكتواري المختص المعين من قبل الإدارة كما قمنا بالاستعانة بالخبير الاكتواري لدينا لمراجعة ما إذا كانت طرق الاحتساب والنموذج المستخدم مناسب أم لا وتقييم الافتراضات الرئيسية والمنهجية المتبعة.
  - التحقق من اتساق التقديرات المطبقة في السنة الحالية والسابقة.
  - تقييم القرارات المحاسبية الفنية الرئيسية والأحكام والافتراضات واختيارات السياسات المحاسبية التي تم إجراؤها عند تطبيق متطلبات المعيار الدولي لإعداد التقارير المالية رقم ١٧ والتأكد من الامتثال لمتطلبات المعيار.
  - قمنا بإعادة مراجعة الدقة الحسابية للاحتسابات الداعمة والتعديلات المستخدمة لتحديد التأثير على مركز حقوق الملكية الافتتاحي للشركة كما في ١ كانون الثاني ٢٠٢٢ ومقارنة تلك الاحتسابات مع المبالغ الواردة في القوائم المالية.
  - قمنا باختبار مدى اكتمال بيانات عقود التأمين من خلال اختبار تسويات موجودات ومطلوبات عقود التأمين الخاصة بالشركة مع عقود التأمين المفصح عنها في القوائم المالية لعام ٢٠٢٢؛ وقمنا بتقييم الإفصاحات في القوائم المالية المتعلقة بهذا الأمر مع متطلبات المعايير الدولية لإعداد التقارير المالية.
- إن الإفصاحات المتعلقة بأثر تطبيق معيار التقارير المالية الدولي رقم (١٧) مبينة في إيضاح رقم (٢-٢) حول القوائم المالية.

## ١- تطبيق معيار التقارير المالية الدولي رقم (١٧) "عقود التأمين"

حل معيار التقارير المالية الدولي رقم (١٧) محل معيار التقارير المالية الدولي رقم (٤) للفترات السنوية التي تبدأ في أو بعد ١ كانون الثاني ٢٠٢٣.

قامت الشركة بتطبيق معيار التقارير المالية الدولي رقم (١٧) "عقود التأمين" عبر إعادة عرض أرقام المقارنة لسنة ٢٠٢٢ مع تطبيق الأحكام الانتقالية للمعيار الدولي للتقارير المالية رقم (١٧) باعتماد طريقة التطبيق الكامل بأثر رجعي.

إن أثر تطبيق معيار التقارير المالية الدولي رقم (١٧) على الأرباح المدورة كما في ١ كانون الثاني ٢٠٢٢ مبين في إيضاح (٢-٢) حول القوائم المالية هو خسارة بمبلغ ٧٢٥,١٣٨ دينار.

أدى تطبيق المعيار إلى تغييرات في قياس عقود التأمين باستخدام التقديرات والافتراضات المحدثة التي تعكس توقيت التدفقات النقدية وقياس معدل الخصم، وتسوية المخاطر ومتطلبات أخرى.

إن معيار التقارير المالية الدولي رقم (١٧) يتطلب من الإدارة تطبيق أحكام هامة عند تطبيقه على عقود التأمين الخاصة بالشركة. تقوم الشركة بإصدار مجموعة واسعة من عقود التأمين وبالتالي يتم تطبيق وتنفيذ عدد كبير من الأحكام والتقديرات على التوالي.

لقد كان لتطبيق معيار التقارير المالية الدولي رقم (١٧) أيضاً تغيير تبقي في العمليات والأنظمة والضوابط. نظراً للتعقيد والأحكام الهامة المطبقة والتقديرات التي تم إجراؤها في تحديد تأثير معيار التقارير المالية الدولي رقم (١٧)، فقد اعتبرنا هذا الأمر من أمور التدقيق الرئيسية.

تطبق الشركة نهج تخصيص الأقساط (PAA) على جميع عقود التأمين التي تصدرها التي تحتفظ بها والتي تقل فترة تغطيتها عن سنة واحدة. بالنسبة للعقود الأخرى الصادرة والمحتفظ بها حيث تكون فترة التغطية أكثر من عام واحد، تقوم الشركة بإجراء اختبار الأهلية لنهج تخصيص أقساط التأمين لتأكيد ما إذا كان يمكن تطبيق نهج تخصيص الأقساط. مع مراعاة اجتياز اختبار الأهلية لنهج تخصيص الأقساط، طبقت الشركة نهج تخصيص الأقساط على العقود الصادرة وعقود إعادة التأمين التي اجتازت الاختبار. وفقاً للاختبار الأخير الذي تم إجراؤه، تم تطبيق نموذج القياس العام (GMM) على محفظة الحياة للأفراد.

٢- الاعتراف بإيرادات عقود التأمين	كيف تم معالجة أمر التدقيق المهم
<p>تعتبر الإيرادات من الأمور الهامة لتحديد ربحية الشركة، كذلك هناك مخاطر قد تنتج عن الاعتراف الخاطئ بالإيرادات وتحديدًا فيما يتعلق بإجراءات تحميل الفترة بإيراداتها. هذا وقد بلغت إيرادات عقود التأمين ٢٨,٥٦٩,٥٨١ دينار للسنة المنتهية في ٣١ كانون الأول ٢٠٢٣.</p>	<p>تضمنت إجراءات التدقيق التي قمنا بها ما يلي:</p> <ul style="list-style-type: none"> <li>- تقييم السياسات المحاسبية المتبعة للاعتراف بإيرادات الشركة وتقييم اتباع السياسات بما يتوافق مع معيار التقارير المالية الدولي رقم (١٧).</li> <li>- قمنا بفحص إجراءات الرقابة للشركة على الاعتراف بالإيرادات بالإضافة إلى إجراءات الرقابة الرئيسية على هذه الإيرادات.</li> <li>- قمنا باختيار ودراسة عينة من عقود التأمين قبل وبعد تاريخ القوائم المالية للتأكد من أنه تم الاعتراف بالإيرادات في الفترات الصحيحة.</li> <li>- قمنا بإجراءات تحليلية على حسابات الإيرادات حسب نشاط الأعمال.</li> <li>- قمنا بإعادة احتساب الإيرادات لكل نشاط من أنشطة الأعمال باستخدام البيانات المستخرجة من أنظمة الشركة وتكاليف الاستحواذ بناءً على النمط المتوقع للعقود، كذلك فقد قمنا بفحص عينة من المعاملات وربطها مع السياسات ذات الصلة لتقييم مدى دقة البيانات المستخرجة. بالإضافة إلى قيامنا باختبار ودراسة عينة من القيود التي سجلت في تاريخ اقفال القوائم المالية.</li> </ul> <p>إن الإفصاح المتعلق بالسياسات المحاسبية للاعتراف بالإيرادات والإفصاح المتعلق بإيرادات عقود التأمين مبينة في إيضاح رقم (٣-٢) وإيضاح رقم (٢١) حول القوائم المالية.</p>

### ٣- قياس واكتمال مطلوبات عقود التأمين بموجب معيار التقارير المالية الدولي رقم (١٧)

بلغت مطلوبات عقود التأمين ٢٠,٩٥١,٢٢٥ دينار وتمثل ما نسبته ٩٤٪ من مجموع المطلوبات كما في ٣١ كانون الأول ٢٠٢٣.

ان قياس مبلغ مطلوبات عقود التأمين يتضمن احتسابه وضع افتراضات واستخدام الادارة لتقديرات لاحتساب وقياس مطلوبات عقود التأمين وإعادة التأمين من خلال قياس القيمة الحالية للتدفقات النقدية وتعديلات المخاطر وقياس العقود المثقلة بالأعباء وقياس معدل الخصم وهامش الخدمة التعاقدية.

بناءً على كل ما سبق، تم اعتبار قياس واكتمال مطلوبات عقود التأمين أمر تدقيق رئيسي.

### كيف تم معالجة أمر التدقيق المهم

- تضمنت إجراءات التدقيق التي قمنا بها من بين الإجراءات الأخرى:
- حصلنا على فهم لإجراءات الشركة المتعلقة بقياس مطلوبات عقود التأمين، بما في ذلك إجراءات الرقابة على مستوى المنشأة، التي اعتمدتها الشركة للعملية المحاسبية بموجب المعيار.
- تقييم منهجية الشركة في احتساب مطلوبات عقود التأمين وتقييم اتباع السياسات بما يتوافق مع معيار التقارير المالية الدولية رقم (١٧).
- قمنا باختبار دقة واكتمال البيانات التاريخية المستخدمة لقياس التزامات عقود التأمين وذلك من خلال تتبع عينة من البيانات للعقود الأساسية، وتسوية البيانات للسجلات المحاسبية السابقة.
- فحص عينات من إحتياطيات المطالبات من خلال مقارنة المبلغ المقدّر لإحتياطي الحالة مع الوثائق المناسبة والمبالغ المدفوعة بفترات لاحقة.
- قمنا بإجراءات تحليلية على حسابات المطلوبات حسب نشاط الاعمال، وقمنا بإعادة احتساب الإيرادات غير المكتسبة وتكاليف الإصدار المكونة لمخصص الالتزام عن التغطية المتبقية لكل نشاط من أنشطة الأعمال باستخدام البيانات المستخرجة من أنظمة الشركة.
- قمنا بتقييم كفاءة وموضوعية الخبير الاكتواري المختص المعين من قبل الإدارة.
- قمنا بتقييم مدى كفاية إفصاحات القوائم المالية فيما يتعلق بهذه المطلوبات.
- قمنا بتقييم الإفصاحات في القوائم المالية المتعلقة بهذا الأمر مع متطلبات المعايير الدولية لإعداد التقارير المالية.
- بالإضافة إلى ذلك، بمساعدة الخبير الاكتواري الداخلي لدينا، قمنا بإجراء ما يلي:

- تحديد ما إذا كانت طرق للاحتساب والنموذج المستخدم مناسبة أم لا.

#### • تقييم الافتراضات الرئيسية التالية:

- نسب الخسارة
- عوامل تطوير المطالبات
- أسعار الخصم

- التحقق من اتساق التقديرات المطبقة في السنة الحالية والسابقة.

إن الإفصاح المتعلق بالسياسات المحاسبية لمطلوبات عقود التأمين والإفصاح المتعلق بمطلوبات عقود التأمين مبينة في إيضاح رقم (٢-٣) وإيضاح رقم (٩) حول القوائم المالية.

## المعلومات الأخرى الواردة في التقرير السنوي للشركة لعام ٢٠٢٣

تتكون المعلومات الأخرى من المعلومات الواردة في التقرير السنوي للشركة لعام ٢٠٢٣ غير القوائم المالية وتقرير مدقق الحسابات. إن الإدارة هي المسؤولة عن المعلومات الأخرى. من المتوقع أن يتم تزويدنا بالتقرير السنوي للشركة لعام ٢٠٢٣ لاحقاً لتاريخ تقريرنا حول القوائم المالية. إن رأينا لا يشمل المعلومات الأخرى وأننا لا نبدي أي تأكيد حول المعلومات الأخرى.

إن مسؤوليتنا هي قراءة المعلومات الأخرى عند الحصول عليها، فيما إذا كانت المعلومات الأخرى تتعارض جوهرياً مع القوائم المالية أو من معرفتنا خلال عملية تدقيق القوائم المالية.

## مسؤولية الإدارة والمسؤولين المكلفين بالحوكمة عن القوائم المالية

إن الإدارة مسؤولة عن إعداد هذه القوائم المالية وعرضها بصورة عادلة وفقاً لمعايير التقارير المالية الدولية، بالإضافة إلى تحديد نظام الرقابة الداخلي الضروري لإعداد قوائم مالية خالية من الأخطاء الجوهرية سواء الناتجة عن احتيال أو عن غلط.

كما أن الإدارة مسؤولة عن تقييم قدرة الشركة على الاستمرار كمنشأة مستمرة والإفصاح عن الأمور المتعلقة بمبدأ الاستمرارية بما في ذلك استخدام مبدأ الاستمرارية في المحاسبة عند إعداد القوائم المالية، إلا إذا كان في نية الإدارة تصفية الشركة أو إيقاف عملياتها أو عدم وجود أي بديل واقعي آخر سوى القيام بذلك.

إن المكلفين بالحوكمة مسؤولون عن الإشراف على عملية إعداد التقارير المالية للشركة.

## مسؤولية مدقق الحسابات عن تدقيق القوائم المالية

إن أهدافنا تتمثل بالحصول على تأكيد معقول بأن القوائم المالية ككل خالية من الأخطاء الجوهرية سواء الناتجة عن إحتيال أو عن غلط وإصدار تقرير التدقيق الذي يتضمن رأينا. إن التأكيد المعقول هو تأكيد عالي المستوى ولكنه ليس ضماناً أن التدقيق الذي يجري وفقاً للمعايير الدولية للتدقيق سيكشف دائماً خطأ جوهرياً عند وجوده. إن الأخطاء قد تحدث نتيجة لاحتيال أو غلط ويتم اعتبارها جوهرياً، إذا كانت منفردة أو مجتمعة يمكن أن يكون لها تأثير على القرارات الاقتصادية المتخذة من قبل مستخدمي هذه القوائم المالية.

إننا نقوم بممارسة الاجتهاد المهني والمحافظة على الشك المهني كجزء من التدقيق وفقاً للمعايير الدولية للتدقيق، و كذلك نقوم بما يلي:

- تحديد وتقييم مخاطر الأخطاء الجوهرية في القوائم المالية، سواء الناتجة عن احتيال أو غلط، وتصميم وتنفيذ إجراءات تدقيق تستجيب لهذه المخاطر والحصول على أدلة تدقيق كافية وملائمة توفر أساساً لإبداء الرأي. إن خطر عدم اكتشاف خطأ جوهري ناتج عن احتيال يعد أكبر من ذلك الناتج عن غلط، لما قد يتضمنه الاحتيال من تواطؤ أو تزوير أو حذف متعمد أو تأكيدات غير صحيحة أو تجاوز لنظام الرقابة الداخلي.
- الحصول على فهم لنظام الرقابة الداخلي المتعلق بالتدقيق وذلك لتصميم إجراءات تدقيق ملائمة للظروف وليس بهدف إبداء رأي حول مدى فعالية نظام الرقابة الداخلي للشركة.

- تقييم ملائمة السياسات المحاسبية المطبقة ومعقولية التقديرات المحاسبية و الايضاحات المتعلقة بها التي قامت بها الادارة.
- التوصل الى نتيجة حول ملائمة استخدام الادارة لمبدأ الاستمرارية في المحاسبة، وبناءً على أدلة التدقيق التي تم الحصول عليها، وفيما إذا كان هناك عدم يقين جوهري مرتبط بأحداث أو ظروف قد تلقي بشكوك كبيرة حول قدرة الشركة على الاستمرار. وإذا ما توصلنا الى نتيجة بأن هناك شك جوهري، فعلينا الإشارة في تقرير التدقيق إلى ايضاحات القوائم المالية ذات الصلة أو تعديل رأينا اذا كانت هذه الايضاحات غير كافية. إن استنتاجاتنا مبنية على أدلة التدقيق التي حصلنا عليها حتى تاريخ تقرير التدقيق، ومع ذلك فإن الأحداث او الظروف المستقبلية قد تؤدي إلى عدم استمرار الشركة في اعمالها كمنشأة مستمرة.
- تقييم العرض العام لهيكل القوائم المالية ومحتواها بما في ذلك الايضاحات حولها وفيما إذا كانت القوائم المالية تمثل المعاملات والأحداث التي تحقق العرض العادل.
- إننا نتواصل مع المسؤولين المكلفين بالحوكمة فيما يتعلق بنطاق التدقيق وتوقيته وملاحظات التدقيق المهمة التي تتضمن أي نقاط ضعف مهمة في نظام الرقابة الداخلية التي يتم تحديدها من قبلنا خلال عملية التدقيق.
- نقوم كذلك بتزويد المسؤولين المكلفين بالحوكمة بما يفيد التزامنا بمتطلبات السلوك المهني المتعلقة بالاستقلالية والافصاح للمسؤولين المكلفين بالحوكمة عن كل العلاقات والامور الاخرى التي تظهر على انها تؤثر على استقلاليتنا، وحيثما كان ملائما الإفصاح عن الإجراءات المتخذة لالغاء مخاطر الاستقلالية والإجراءات المعززة المطبقة.
- من تلك الأمور التي يتم التواصل بها مع المسؤولين المكلفين بالحوكمة، نقوم بتحديد الأمور الأكثر أهمية على تدقيق القوائم المالية للفترة الحالية والتي تمثل أمور التدقيق الهامة. اننا نقدم وصف عن هذه الأمور في تقرير التدقيق الا اذا كان القانون أو التعليمات تمنع الإفصاح عن ذلك الامر، او في حالات نادرة جدا والتي بناءً عليها لا يتم الافصاح عن ذلك الامر في تقريرنا لان العواقب السلبية المتوقعة للإفصاح قد تفوق المنفعة العامة الناتجة عنه.

#### تقرير حول المتطلبات القانونية

تحتفظ الشركة بقيود وسجلات محاسبية منظمة بصورة أصولية تتفق مع القوائم المالية ونوصي بالمصادقة عليها.

إرنست ويونغ/ الأردن

علي حسن سمارة  
ترخيص رقم ٥٠٣

إرنست ويونغ  
محاسبون قاتونيوت  
عمان - الأردن

عمان - المملكة الأردنية الهاشمية

١٦ أيار ٢٠٢٤

شركة التأمين العربية - الأردن المساهمة العامة المحدودة

قائمة المركز المالي

كما في ٣١ كانون الأول ٢٠٢٣

١ كانون الثاني ٢٠٢٢	٢٠٢٢	٢٠٢٣	إيضاحات
دينار (معدلة)	دينار (معدلة)	دينار	
			<b>الموجودات</b>
			<b>الاستثمارات -</b>
٨,٨٥٥,٣٦٤	٩,٥٢١,٩٤٤	١٠,٥٠١,٤٥٢	٣ ودائع لدى البنوك
٢,٠٣٩,٨٥٦	٢,٠٥٥,٠٠٤	٢,٥٦٢,١٠٦	٤ موجودات مالية بالقيمة العادلة من خلال الدخل الشامل الآخر
٢,١٣٧,٧٨٣	٢,٨٧٠,٨٨٩	٢,٩٧٢,٧٢٦	٥ موجودات مالية بالقيمة العادلة من خلال قائمة الدخل
٩١٥,٧٦١	١,٣٢٢,٠٧٢	١,٦٠١,٢٨١	٦ موجودات مالية بالكلفة المطفأة
٢,٠١٦,٨٥٣	١,٩٦٣,٥٧٢	١,٩١٢,٤٦٣	٧ إستثمارات عقارية
١٥,٩٦٥,٦١٧	١٧,٧٣٣,٤٨١	١٩,٥٥٠,٠٢٨	<b>مجموع الاستثمارات</b>
٣٣٩,٤٩٠	١,٠٦٠,٥٦٥	١,٦٢٣,٧٧٨	٨ نقد في الصندوق وأرصدة لدى البنوك
١٤٩,٨٠٦	٢٦,٣٧١	١٩٩,٩١٥	٩ موجودات عقود التأمين
٥,٩٢٥,٢٥٣	٦,٠٨١,٥٤٦	٦,٨٨٧,١٧٢	٩ موجودات عقود إعادة التأمين
١,٥١٤,٤٣٣	١,٧٠١,١٩١	١,٧٣٤,٦٨٢	١٠ موجودات ضريبية مؤجلة
٢,١٧٩,٩٩١	٢,١٢٠,١٠١	٢,٠٥٠,٨٩٥	١١ ممتلكات ومعدات
٩٧,٧٢٧	١٠٤,٤٢٨	٨٢,٤٠٠	١٢ موجودات غير ملموسة
٣٧٢,٤٩٥	٤٠٥,٢٥٥	٤٩٦,٠٣٩	١٣ موجودات أخرى
١٠,٥٧٩,١٩٥	١١,٤٩٩,٤٥٧	١٣,٠٧٤,٨٨١	<b>مجموع الموجودات</b>
٢٦,٥٤٤,٨١٢	٢٩,٢٣٢,٩٣٨	٣٢,٦٢٤,٩٠٩	
			<b>المطلوبات وحقوق الملكية</b>
			<b>المطلوبات -</b>
			<b>مطلوبات عقود التأمين:</b>
١٥,٩١٥,١٩٩	١٨,٤٦٤,٠٦٦	٢٠,٩١٢,٨٦٣	٩ مطلوبات عقود التأمين
١٥,٩١٥,١٩٩	١٨,٤٦٤,٠٦٦	٢٠,٩١٢,٨٦٣	<b>مجموع مطلوبات عقود التأمين</b>
٢٠,٤١٦	١٧٦,٢٥٢	٢٠١,٤٤٧	٢٦ مصاريف مستحقة
٧٣,٢٩٨	٧٢,٨١٤	٣٨,٣٦٢	٩ مطلوبات عقود إعادة التأمين
٩٤٦	١٤,٩٤٦	١٧,٠٥٠	١٤ مخصصات مختلفة
٦١٩,٣٤٩	٧٧٤,٠٢٢	٧٩٢,٩٦٥	١٠ مطلوبات ضريبية مؤجلة
-	-	١٧٧,٦٥٤	١٠ مخصص ضريبة الدخل
٢٣٧,٥٥٠	١٩٨,٨٢٣	١١٧,٩٧٧	١٥ مطلوبات أخرى
٩٥١,٥٥٩	١,٢٣٦,٨٥٧	١,٣٤٥,٤٥٥	<b>مجموع المطلوبات</b>
١٦,٨٦٦,٧٥٨	١٩,٧٠٠,٩٢٣	٢٢,٢٥٨,٣١٨	
			<b>حقوق الملكية -</b>
٨,٠٠٠,٠٠٠	٨,٠٠٠,٠٠٠	٨,٠٠٠,٠٠٠	١٦ رأس المال المصرح به والمدفوع
١,٣٨١,٧٦٥	١,٣٨١,٧٦٥	١,٤٩٤,٢١٢	١٧ احتياطي إجباري
١٧٤,٧١٧	١٧٤,٧١٧	١٧٤,٧١٧	١٧ احتياطي اختياري
(٤٥٢,٧٤١)	(٤٠٤,٥٣٢)	(٤٠١,٦٩١)	١٨ احتياطي القيمة العادلة
٥٧٤,٣١٣	٣٨٠,٠٦٥	١,٠٩٩,٣٥٣	١٩ أرباح مدورة
٩,٦٧٨,٠٥٤	٩,٥٣٢,٠١٥	١٠,٣٦٦,٥٩١	<b>صافي حقوق الملكية</b>
٢٦,٥٤٤,٨١٢	٢٩,٢٣٢,٩٣٨	٣٢,٦٢٤,٩٠٩	<b>مجموع المطلوبات وحقوق الملكية</b>

تعتبر الإيضاحات المرفقة من رقم ١ الى رقم ٤ جزءاً من هذه القوائم المالية وتقرأ معها



شركة التأمين العربية - الأردن المساهمة العامة المحدودة

قائمة الدخل

للسنة المنتهية في ٣١ كانون الأول ٢٠٢٣

٢٠٢٢	٢٠٢٣	إيضاحات
دينار (معدلة)	دينار	
٢٤,٦٨٤,٤٩٥	٢٨,٥٦٩,٥٨١	٢١ إيرادات عقود التأمين
٢٢,٣٥٣,٤١٩	٢٣,٢٨٢,٩٣٣	٢٢ ينزل: مصروفات عقود التأمين
٢,٣٣١,٠٧٦	٥,٢٨٦,٦٤٨	نتائج اعمال عقود التأمين
(٨,٠٩٧,٢٩٦)	(١٠,٠٧٥,٣٥٧)	نتائج عقود إعادة التأمين
٤,٩٤١,٤٧٧	٥,١٤٥,٥١١	مستردات عقود إعادة التأمين
(٣,١٥٥,٨١٩)	(٤,٩٢٩,٨٤٦)	نتائج اعمال عقود إعادة التأمين
(٨٢٤,٧٤٣)	٣٥٦,٨٠٢	صافي نتائج اعمال عقود التأمين وإعادة التأمين
٢٨٩,٦٣٦	(٥٣٤,٥٤٤)	٢٣ (مصاريف) إيرادات التمويل- عقود التأمين
(١٦١,٦٤٤)	٣١١,٩٥٩	٢٤ إيرادات (مصاريف) التمويل- عقود إعادة التأمين
(٦٩٦,٧٥١)	١٣٤,٢١٧	صافي نتائج اعمال عقود التأمين وإعادة التأمين
٤٦٢,٥٤٢	٧٣٥,٠٨٦	٢٠ فوائد دائنة
٧٩٢,٧٢٦	٤٦١,٦٨٩	٢٨ صافي أرباح الموجودات المالية والاستثمارات
١٢,٦٤٤	٣٦,٥٩٩	٢٧ إيرادات أخرى
٥٧١,١٦١	١,٣٦٧,٥٩١	مجموع الإيرادات
٦٩٤,٨٩٣	٢٠١,٧٢٩	٢٥ مصاريف إدارية وعمومية غير موزعة
٦,٣٨٩	٤,٣٩١	٦ مخصص خسائر إئتمانية متوقعة للموجودات المالية بالكلفة المطفأة
٨٣,١٧٥	٣٦,٩٩٨	ديون معدومة
٧٨٤,٤٥٧	٢٤٣,١١٨	إجمالي المصروفات
(٢١٣,٢٩٦)	١,١٢٤,٤٧٣	ربح (خسارة) السنة قبل ضريبة الدخل
١٩,٠٤٨	(٢٩٢,٧٣٨)	١٠ (مصرف) وفر ضريبة الدخل
(١٩٤,٢٤٨)	٨٣١,٧٣٥	ربح (خسارة) السنة
فلس/دينار	فلس/دينار	
(٠,٠٢٤٣)	٠,١٠٤٠	٢٩ حصة السهم الاساسية والمخفضة من ربح (خسارة) السنة

شركة التأمين العربية - الأردن المساهمة العامة المحدودة  
قائمة الدخل الشامل  
للسنة المنتهية في ٣١ كانون الأول ٢٠٢٣

٢٠٢٢	٢٠٢٣	إيضاح
دينار	دينار	
(١٩٤,٢٤٨)	٨٣١,٧٣٥	ربح (خسارة) السنة
يضاف: بنود الدخل الشامل الأخرى التي لن يتم تصنيفها إلى قائمة الدخل في الفترات اللاحقة		
(١٩,٥٧٣)	-	أرباح بيع موجودات مالية بالقيم العادلة من خلال الدخل الشامل الآخر
٦٧,٧٨٢	٢,٨٤١	التغير في القيمة العادلة للموجودات المالية من خلال الدخل الشامل الآخر
(١٤٦,٠٣٩)	٨٣٤,٥٧٦	١٨ مجموع الدخل الشامل للسنة

شركة التأمين العربية - الأردن المساهمة العامة المحدودة  
قائمة التغيرات في حقوق الملكية  
للسنة المنتهية في ٣١ كانون الأول ٢٠٢٣

رأس المال المصرح به والمدفوع	إحتياطي إجباري	احتياطي اختياري	إحتياطي القيمة العادلة	أرباح مدورة	مجموع حقوق الملكية
دينار	دينار	دينار	دينار	دينار	دينار
٨,٠٠٠,٠٠٠	١,٣٨١,٧٦٥	١٧٤,٧١٧	(٤٠٤,٥٣٢)	٣٨٠,٠٦٥	٩,٥٣٢,٠١٥
-	-	-	-	٨٣١,٧٣٥	٨٣١,٧٣٥
-	-	-	٢,٨٤١	-	٢,٨٤١
-	١١٢,٤٤٧	-	-	(١١٢,٤٤٧)	-
٨,٠٠٠,٠٠٠	١,٤٩٤,٢١٢	١٧٤,٧١٧	(٤٠١,٦٩١)	١,٠٩٩,٣٥٣	١٠,٣٦٦,٥٩١
٨,٠٠٠,٠٠٠	١,٣٨١,٧٦٥	١٧٤,٧١٧	(٤٥٢,٧٤١)	١,٢٩٩,٤٥١	١٠,٤٠٣,١٩٢
-	-	-	-	(٧٢٥,١٣٨)	(٧٢٥,١٣٨)
٨,٠٠٠,٠٠٠	١,٣٨١,٧٦٥	١٧٤,٧١٧	(٤٥٢,٧٤١)	٥٧٤,٣١٣	٩,٦٧٨,٠٥٤
-	-	-	-	(١٩٤,٢٤٨)	(١٩٤,٢٤٨)
-	-	-	(١٩,٥٧٣)	-	(١٩,٥٧٣)
-	-	-	٦٧,٧٨٢	-	٦٧,٧٨٢
٨,٠٠٠,٠٠٠	١,٣٨١,٧٦٥	١٧٤,٧١٧	(٤٠٤,٥٣٢)	٣٨٠,٠٦٥	٩,٥٣٢,٠١٥

-٢٠٢٣

الرصيد كما في أول كانون الثاني

ربح السنة

التغير في احتياطي القيمة العادلة

المحول الى الاحتياطي الاجباري

الرصيد كما في ٣١ كانون الاول

-٢٠٢٢

الرصيد كما في أول كانون الثاني

اثر تطبيق معيار التقارير المالية الدولي رقم (١٧) (إيضاح ٢-٢)

الرصيد كما في ١ كانون الثاني ٢٠٢٢ (معدل)

خسارة السنة

ارباح بيع موجودات مالية من خلال قائمة الدخل الشامل الآخر

التغير في احتياطي القيمة العادلة

الرصيد كما في ٣١ كانون الأول

تعتبر الإيضاحات المرفقة من رقم ١ الى رقم ٤ جزءاً من هذه القوائم المالية وتقرأ معها

شركة التأمين العربية - الأردن المساهمة العامة المحدودة

قائمة التدفقات النقدية

للسنة المنتهية في ٣١ كانون الأول ٢٠٢٣

٢٠٢٢	٢٠٢٣	إيضاحات
دينار	دينار	
(معدلة)		
		<b>التدفقات النقدية من الأنشطة التشغيلية</b>
(٢١٣,٢٩٦)	١,١٢٤,٤٧٣	الربح (الخسارة) قبل الضريبة
(٤٦٢,٥٤٢)	(٧٣٥,٠٨٦)	تعديلات على -
١٥٧,٥٩٣	١٥٢,٧٥٨	فوائد دائنة
(٣,٧٠٥)	-	استهلاكات واطفاءات
٦,٣٨٩	٤,٣٩١	١١ و ١٢ و ٧
(٤٨٩,٣٢١)	(١٠١,٨٣٧)	أرباح بيع موجودات مالية بالقيمة العادلة من خلال قائمة الدخل
١٤,٠٠٠	١٦,٤٨٨	مخصص الخسائر الائتمانية المتوقعة للموجودات المالية بالكلفة المطفأة
		التغير في القيمة العادلة للموجودات المالية بالقيمة العادلة من خلال قائمة الدخل
		مخصص تعويض نهاية الخدمة
		١٤
		<b>التدفقات النقدية من ( المستخدمة في ) الأنشطة التشغيلية قبل التغير في بنود رأس المال العامل</b>
(٩٩٠,٨٨٢)	٤٦١,١٨٧	موجودات عقود إعادة التأمين
(١٥٦,٢٩٣)	(٨٠٥,٦٢٦)	موجودات عقود التأمين
١٢٣,٤٣٥	(١٧٣,٥٤٤)	مطلوبات عقود التأمين
٢,٥٤٨,٨٦٧	٢,٤٤٨,٧٩٧	مطلوبات عقود إعادة التأمين
(٤٨٤)	(٣٤,٤٥٢)	موجودات أخرى
(٣٢,٧٦٠)	(١٦١,٧١٩)	مصاريف مستحقة
١٥٥,٨٣٦	٢٥,١٩٥	مطلوبات أخرى
(٣٨,٧٢٧)	(٨٠,٨٤٦)	المدفوع من مخصص نهاية الخدمة
-	(١٤,٣٨٤)	١٤
(٣٣,٧٠٢)	(٥٨,٣٦١)	١٠
١,٥٧٥,٢٩٠	١,٦٠٦,٢٤٧	١٠
		<b>صافي التدفقات النقدية من الأنشطة التشغيلية</b>
		<b>التدفقات النقدية من الأنشطة الاستثمارية</b>
(١,٣٧٢,١٤٢)	(١,٥٠٠,٧٥٦)	ودائع تستحق لفترة تزيد عن ثلاثة شهور
٤٦٢,٥٤٢	٧٣٥,٠٨٦	فوائد مقبوضة
(٢٤,٠٠٦)	(٩,٥٣٢)	١١
(٢٦٤,٤٦٨)	-	شراء ممتلكات ومعدات
(١,٢١٢,٧٠٠)	(٢٨٣,٦٠٠)	شراء موجودات مالية بالقيمة العادلة من خلال الأرباح أو الخسائر
(٢٧,١١٧)	(٨٨٣)	شراء موجودات مالية بالكلفة المطفأة
-	(٥٠٣,٢٧٣)	١٢
٦٩,٥٧٣	-	شراء موجودات غير ملموسة
٢٤,٣٨٨	-	شراء موجودات مالية بالقيمة العادلة من خلال قائمة الدخل الشامل الآخر
٨٠٠,٠٠٠	-	المتحصل من بيع موجودات مالية من خلال الدخل الشامل الآخر
(١,٥٤٣,٩٣٠)	(١,٥٦٢,٩٥٨)	المتحصل من بيع الموجودات المالية من خلال قائمة الدخل
٣١,٣٦٠	٤٣,٢٨٩	المتحصل من بيع الموجودات المالية بالكلفة المطفأة
٦,٩٣١,٨٢٥	٦,٩٦٣,١٨٥	<b>صافي التدفقات النقدية المستخدمة في الأنشطة الاستثمارية</b>
٦,٩٦٣,١٨٥	٧,٠٠٦,٤٧٤	<b>صافي الزيادة في النقد وما في حكمه</b>
		النقد وما في حكمه في بداية السنة
		٨
		النقد وما في حكمه في نهاية السنة

تعتبر الإيضاحات المرفقة من رقم ١ الى رقم ٤ جزءاً من هذه القوائم المالية وتقرأ معها

## (١) عام

تأسست شركة التأمين العربية - الأردن عام ١٩٧٥ وسجلت كشركة مساهمة عامة أردنية رقمها (٩٠) ومركزها الرئيسي في عمان - المملكة الأردنية الهاشمية - برأسمال ٢,٠٠٠,٠٠٠ دينار، مقسم إلى ٢,٠٠٠,٠٠٠ سهم بقيمة اسمية دينار للسهم الواحد وقد جرت عدة تعديلات على رأس المال كان آخرها خلال شهر شباط من العام ٢٠٠٨ ليصبح ٨,٠٠٠,٠٠٠ دينار مقسم الى ٨,٠٠٠,٠٠٠ سهم.

تقدم الشركة كافة أعمال التأمين وإعادة التأمين وتشمل المركبات وتأمين النقل وتأمين الحريق والأضرار الأخرى للممتلكات وتأمينات المسؤولية وقطاع التأمين على الحياة.

بموجب قرار الهيئة العامة للمساهمين بتاريخ ٣٠ نيسان ٢٠١٢ تم تغيير اسم الشركة بتاريخ ٣١ ايار ٢٠١٢ الى " شركة التأمين العربية - الأردن " بدلا من " شركة التأمين العامة العربية ".

إن شركة التأمين العربية - الأردن مملوكة بنسبة ٥١٪ من قبل الشركة العربية (شركة قابضة - لبنان).

يتم توحيد البيانات المالية مع الشركة الأم - الشركة العربية (شركة قابضة - لبنان).

تم إقرار القوائم المالية بموجب قرار مجلس الإدارة المنعقد بتاريخ ١٦ أيار ٢٠٢٤.

## (٢) المعلومات المتعلقة بالسياسات المحاسبية الجوهرية

### (١-٢) أسس إعداد القوائم المالية

تم اعداد القوائم المالية للشركة وفقاً لمعايير التقارير المالية الدولية الصادرة عن مجلس معايير المحاسبة الدولية.

تم إعداد القوائم المالية وفقاً لمبدأ الكلفة التاريخية باستثناء الموجودات المالية بالقيمة العادلة من خلال الدخل الشامل الآخر و الموجودات المالية بالقيمة العادلة من خلال قائمة الدخل التي تظهر بالقيمة العادلة بتاريخ القوائم المالية.

إنّ الدينار الأردني هو عملة إظهار القوائم المالية والذي يُمثل العملة الرئيسية للشركة.

### (٢-٢) التغيرات في السياسات المحاسبية

إن السياسات المحاسبية المتبعة في اعداد القوائم المالية متفقة مع تلك التي اتبعت في اعداد القوائم المالية للسنة المنتهية في ٣١ كانون الأول ٢٠٢٢، باستثناء أن الشركة قامت بتطبيق التعديلات التالية اعتباراً من ١ كانون الثاني ٢٠٢٣:

#### المعيار الدولي لإعداد التقارير المالية رقم (١٧) عقود التأمين

يحل المعيار الدولي لإعداد التقارير المالية رقم (١٧) محل المعيار الدولي لإعداد التقارير المالية رقم (٤) للفترة السنوية التي تبدأ في أو بعد ١ كانون الثاني ٢٠٢٣.

قامت الشركة بإعادة عرض أرقام المقارنة لسنة ٢٠٢٢ مع تطبيق الأحكام الانتقالية للمعيار الدولي للتقارير المالية رقم ١٧ باعتماد طريقة التطبيق الكامل بأثر رجعي. ويمكن تلخيص طبيعة التغيرات في السياسات المحاسبية على النحو التالي:

#### التغيرات في التصنيف والقياس

يحدد معيار التقارير المالية الدولي ١٧ مبادئ محددة للاعتراف بعقود التأمين الصادرة وعقود إعادة التأمين التي تحتفظ بها الشركة وكيفية قياسها.

تتمثل المبادئ الرئيسية للمعيار الدولي للتقارير المالية ١٧ في أن تقوم الشركة بما يلي:

- تحديد عقود التأمين على أنها العقود التي تقبل بموجبها الشركة مخاطر تأمين جوهريّة من طرف آخر (حامل وثيقة التأمين) بالموافقة على تعويض حامل وثيقة التأمين إذا كان هناك حدث مستقبلي محدد غير مؤكد (الحدث المؤمن عليه) يؤثر سلباً على حامل وثيقة التأمين.

- فصل المشتقات المضمنة المحددة ومكونات الاستثمار المتميزة والبضائع أو الخدمات المتميزة بخلاف خدمات عقود التأمين عن عقود التأمين والمحاسبة عنها وفقاً لمعايير أخرى.

- تقسيم عقود التأمين وإعادة التأمين إلى مجموعات سيتم الاعتراف بها وقياسها.

الاعتراف بمجموعات عقود التأمين وقياسها كما يلي:

- القيمة الحالية المعدلة حسب المخاطر للتدفقات النقدية المستقبلية (التدفقات النقدية من الوفاء بالالتزامات) والتي تتضمن جميع المعلومات المتاحة حول التدفقات النقدية من الوفاء بالالتزامات بطريقة تتسق مع معلومات السوق الملحوظة؛

يضاف:

- مبلغ يمثل الربح غير المكتسب في مجموعة العقود (هامش الخدمة التعاقدية).

- الاعتراف بالربح من مجموعة من عقود التأمين خلال كل فترة تقدم فيها الشركة خدمات عقود التأمين، حيث يتم إعفاء الشركة من المخاطر. وإذا كان من المتوقع أن تكون مجموعة من العقود مجحفة (أي محققة للخسارة) خلال فترة التغطية المتبقية، تعترف الشركة بالخسارة على الفور.

- الاعتراف بأصل عن التدفقات النقدية الناتجة من حيازة عقود التأمين فيما يتعلق بالتدفقات النقدية المدفوعة أو المتكبدة قبل الاعتراف بمجموعة عقود التأمين ذات الصلة. يتم إلغاء الاعتراف بهذا الأصل عندما يتم تضمين التدفقات النقدية الناتجة من حيازة عقود التأمين في قياس مجموعة عقود التأمين ذات الصلة.

بموجب معيار التقارير المالية الدولي رقم ١٧، فإن عقود التأمين الصادرة الخاصة بالشركة وعقود إعادة التأمين المحتفظ بها مؤهلة للقياس من خلال تطبيق طريقة توزيع أقساط التأمين أو طريقة الرسوم المتغيرة. وتقوم طريقة توزيع أقساط التأمين بتبسيط قياس عقود التأمين مقارنة بالنموذج العام في معيار التقارير المالية الدولي ١٧.

تختلف مبادئ القياس الواردة في طريقة توزيع الأقساط عن "طريقة الأقساط المكتسبة" التي تستخدمها الشركة بموجب معيار التقارير المالية الدولي ٤ في الجوانب الرئيسية التالية:

- يعكس الالتزام المتعلق بالتغطية المتبقية الأقساط التي تم استلامها مخصصاً منها التدفقات النقدية المؤجلة لحيازة عقود التأمين وناقصاً المبالغ المعترف بها في الإيرادات عن خدمات التأمين المقدمة.

- وبالنسبة لقياس النموذج العام وطريقة الرسوم المتغيرة، ينطوي الالتزام المتعلق بالتغطية المتبقية على تقييم صريح لتعديل المخاطر بالنسبة للمخاطر غير المالية عندما تكون مجموعة من العقود مجحفة من أجل احتساب عنصر الخسارة (كانت هذه تشكل في السابق جزءاً من مخصص احتياطي المخاطر غير المنتهية).

- يحدد قياس الالتزام عن التعويضات المتكبدة (التعويضات غير المسددة سابقاً واحتياطيات التعويضات المتكبدة ولكن لم يتم الإبلاغ عنها) على أساس القيمة المتوقعة المخصومة المرجحة بالاحتمالات ويشمل تعديلاً صريحاً للمخاطر غير المالية. يشمل هذا الالتزام التزام الشركة بدفع مصروفات التأمين الأخرى المتكبدة.

- يتم تعديل قياس الأصل المرتبط بالتغطية المتبقية (الذي يعكس أقساط إعادة التأمين المدفوعة مقابل عقود إعادة التأمين المحتفظ بها) ليشمل عنصر استرداد الخسائر بما يعكس الاسترداد المتوقع للخسائر المجحفة في العقود عندما تعيد هذه العقود التأمين في عقود مباشرة مجحفة.

وقررت الشركة أن غالبية عقود التأمين الخاصة بها مؤهلة للطريقة المبسطة. ونتيجة لذلك، حددت الشركة اختيارها لسياسة احتساب عقود التأمين الخاصة بها بموجب طريقة توزيع الأقساط، إن كانت مؤهلة لذلك.

إن تطبيق نموذج طريقة توزيع الأقساط اختياري. وهذا يعني أنه إذا استوفيت معايير الأهلية لمجموعة معينة من عقود التأمين، يمكن لشركة ما أن تختار بين قياس هذه الشركة من العقود في إطار النموذج العام أو بموجب طريقة توزيع الأقساط.

قررت الشركة أن العقود مؤهلة لتطبيق طريقة توزيع الأقساط إذا كانت فترة تغطيتها سنة واحدة أو أقل (المعيار ١) أو لا يختلف الالتزام عن التغطية المتبقية بصورة جوهرية عن الالتزام عن التغطية المتبقية في إطار النموذج العام في أي من فترات القوائم المالية المحددة (المعيار ٢) أو إذا كان التقلب في التوقعات التاريخية منخفضاً، أي عندما تكون التوقعات مستقرة على مدار الوقت (المعيار ٣).

سيتم تطبيق طريقة الرسوم المتغيرة على جميع عقود التأمين على الحياة التي يمكن فيها تحديد عنصر ذي صلة.

#### التغيرات في العرض والإفصاح

بالنسبة لطريقة العرض في قائمة المركز المالي ، تجمع الشركة عقود التأمين وإعادة التأمين الصادرة وعقود إعادة التأمين المحتفظ بها على التوالي وتعرضها كما يلي:

- \* محافظ عقود التأمين وإعادة التأمين الصادرة التي تمثل الموجودات.
- \* محافظ عقود التأمين وإعادة التأمين الصادرة التي تمثل المطلوبات.
- \* محافظ عقود إعادة التأمين المحتفظ بها والتي تمثل موجودات.
- \* محافظ عقود إعادة التأمين المحتفظ بها والتي تمثل مطلوبات.

المحافظ المشار إليها أعلاه هي تلك التي تم إنشاؤها عند الاعتراف المبدئي وفقاً لمتطلبات معيار التقارير المالية الدولي ١٧.

تشمل محافظ عقود التأمين الصادرة أي موجودات للتدفقات النقدية المرتبطة بحيازة عقود التأمين.

تم تغيير تفاصيل البنود – كل على حدة - في قائمة الدخل بشكل كبير مقارنة بالعام الماضي.

#### الانتقال لتطبيق معيار التقارير المالية الدولي ١٧

في تاريخ الانتقال، وهو ١ كانون الثاني ٢٠٢٢، قامت الشركة بما يلي:

- تحديد كل مجموعة من عقود التأمين والاعتراف بها وقياسها كما لو كان معيار التقارير المالية الدولي ١٧ كان يتم تطبيقه بشكل دائم.
- تحديد الموجودات للتدفقات النقدية المرتبطة بحيازة عقود التأمين والاعتراف بها وقياسها كما لو كان معيار التقارير المالية الدولي ١٧ كان يتم تطبيقه بشكل دائم. في تاريخ الانتقال، تم إجراء تقييم القابلية للاسترداد، ولم يتم تحديد خسارة انخفاض القيمة.
- إلغاء الاعتراف بأي أرصدة حالية لن تكون موجودة لو تم تطبيق المعيار الدولي للتقارير المالية ١٧ بشكل دائم.
- الاعتراف بأي فرق ناتج صافي في الأرباح المدورة.

#### طريقة التطبيق الكامل بأثر رجعي

عند الانتقال إلى تطبيق معيار التقارير المالية الدولي ١٧، طبقت الشركة طريقة التطبيق الكامل بأثر رجعي ما لم يكن ذلك غير عملي. وطبقت الشركة طريقة التطبيق الكامل بأثر رجعي عند تحقيق الانتقال بالنسبة لجميع العقود الصادرة في أو بعد ١ كانون الثاني ٢٠٢٢.

ان أثر تطبيق معيار التقارير المالية الدولي رقم (١٧) هو كما يلي :

البند المعروضة في عقود التأمين الرئيسية وعقود إعادة التأمين	الأثر على الأرباح المدورة كما في ١ كانون الثاني ٢٠٢٢ دينار
التغير في أفضل تقدير	٢٨,٤٥٢
تأثير عنصر الخسارة	(٤٨١,٦٢٠)
تأثير عكس مخصص العجز في الأقساط	٢٠٠,٠٠٠
تعديل المخاطر - حصة معيدي التأمين من المطالبات المتكبدة	٢٩٦,٥٣٦
تعديل المخاطر - المطالبات المتكبدة	(٧٨٥,٥٤٩)
تكلفة الحياة المؤجلة	٤٦٣,٣٦٦
عمولات إعادة التأمين المؤجلة	(٣٠٧,٣٣٠)
تأثير الخصم - المطالبات المتكبدة	٢٦٢,١٤٣
تأثير الخصم - حصة معيدي التأمين من المطالبات المتكبدة	(٢٠٤,٣٢٤)
تكاليف الإصدار	(٢٥١,٧٥٤)
تأثير عكس مخصص المصاريف غير الموزعة	١٠٠,٠٠٠
المصاريف غير الموزعة	(٢٧٨,٥٥٦)
موجودات ضريبية مؤجلة	٢٥٤,٧٧٨
أخرى	(٢١,٢٨٠)
	<b>(٧٢٥,١٣٨)</b>

#### تعريف التقديرات المحاسبية - تعديلات على معيار المحاسبة الدولي رقم (٨)

في شباط من عام ٢٠٢١، أصدر مجلس معايير المحاسبة الدولية تعديلات على معيار المحاسبة الدولي رقم (٨)، حيث قدم تعريفاً لـ "التقديرات المحاسبية". توضح التعديلات الفرق بين التغييرات في التقديرات المحاسبية والتغيرات في السياسات المحاسبية وتصحيح الأخطاء. كما أنها توضح كيفية استخدام المنشآت لتقنيات القياس والمداخلات لتطوير التقديرات المحاسبية.

تم تطبيق هذه التعديلات اعتباراً من ١ كانون الثاني ٢٠٢٣ وتنطبق على التغييرات في السياسات المحاسبية والتغيرات في التقديرات المحاسبية التي تحدث في أو بعد بداية تلك الفترة. يُسمح بالتطبيق المبكر طالما تم الإفصاح عن ذلك.

لم يكن لهذه التعديلات أثر جوهري على القوائم المالية للشركة.

#### الإفصاح عن السياسات المحاسبية - تعديلات على معيار المحاسبة الدولي رقم (١) وبيان الممارسة رقم (٢)

في شباط من عام ٢٠٢١، أصدر مجلس معايير المحاسبة الدولية تعديلات على معيار المحاسبة الدولي رقم (١) وبيان ممارسة المعايير الدولية للتقارير المالية رقم (٢) اتخاذ أحكام الأهمية النسبية، حيث تقدم إرشادات وأمثلة لمساعدة المنشآت على تطبيق أحكام الأهمية النسبية على الإفصاحات عن السياسة المحاسبية. تهدف التعديلات إلى مساعدة المنشآت على تقديم إفصاحات السياسة المحاسبية التي تكون ذات منفعة أكبر من خلال استبدال متطلبات المنشآت بالإفصاح عن سياساتها المحاسبية "الهامة" بمتطلبات الإفصاح عن سياساتها المحاسبية "المادية" وإضافة إرشادات حول كيفية تطبيق المنشآت لمفهوم الأهمية النسبية في اتخاذ القرارات بشأن الإفصاح عن السياسة المحاسبية.

تم تطبيق هذه التعديلات اعتباراً من ١ كانون الثاني ٢٠٢٣ وتنطبق على التغييرات في السياسات المحاسبية والتغيرات في التقديرات المحاسبية التي تحدث في أو بعد بداية تلك الفترة. يُسمح بالتطبيق المبكر طالما تم الإفصاح عن ذلك.

لم يكن لهذه التعديلات أثر جوهري على القوائم المالية للشركة.

#### الضريبة المؤجلة المتعلقة بالأصول والالتزامات الناشئة عن معاملة واحدة - تعديلات على معيار المحاسبة الدولي رقم (١٢)

أصدر المجلس الدولي للمعايير المحاسبية خلال شهر أيار ٢٠٢١ تعديلات على معيار المحاسبة الدولي رقم (١٢)، والتي تضيق نطاق استثناء الاعتراف الأولي بموجب معيار المحاسبة الدولي رقم (١٢)، بحيث لم يعد ينطبق على المعاملات التي تؤدي إلى فروق مؤقتة متساوية خاضعة للضريبة والخصم.



وينبغي تطبيق التعديلات على المعاملات التي تحدث في أو بعد بداية أقدم فترة مقارنة معروضة. بالإضافة إلى ذلك، في بداية أقرب فترة مقارنة مقدمة، يجب أيضاً الاعتراف بأصل ضريبي مؤجل (بشرط توفر ربح كاف خاضع للضريبة) والتزام ضريبي مؤجل لجميع الفروق المؤقتة القابلة للخصم والخاضعة للضريبة المرتبطة بعقود الإيجار وإلغاء التزامات.

تم تطبيق هذه التعديلات اعتباراً من ١ كانون الثاني ٢٠٢٣ وتطبق على التغييرات في السياسات المحاسبية والتغيرات في التقديرات المحاسبية التي تحدث في أو بعد بداية تلك الفترة. يُسمح بالتطبيق المبكر طالما تم الإفصاح عن ذلك.

لم يكن لهذه التعديلات أثر جوهري على القوائم المالية للشركة.

#### الإصلاح الضريبي الدولي - قواعد الركيزة الثانية - تعديلات على معيار المحاسبة الدولي رقم (١٢)

تم ادخال تعديلات على معيار المحاسبة الدولي رقم (١٢) وذلك استجابة لقواعد الركيزة الثانية لمنظمة التعاون الاقتصادي والتنمية (OECD) - تأكل الوعاء الضريبي وتحويل الأرباح (BEPS) وتشمل:

- استثناء مؤقت إلزامي للاعتراف والإفصاح عن الضرائب المؤجلة الناشئة عن تطبيق قواعد الركيزة الثانية؛ و
- يجب على المنشآت المتأثرة، الإفصاح عن ضريبة الدخل الناتجة عن تطبيق قواعد الركيزة الثانية وذلك لمساعدة مستخدمي القوائم المالية في فهم تعرض المنشأة لضرائب الدخل المتأثرة من تطبيق قواعد الركيزة الثانية، وذلك قبل تاريخ سريان التعديلات.

يجب الإفصاح عن هذا الاستثناء المؤقت الإلزامي وتطبيقه على الفور. أما بالنسبة لمتطلبات الإفصاح المتبقية فتطبق على فترات التقارير السنوية التي تبدأ في أو بعد ١ كانون الثاني ٢٠٢٣ وليس على أي فترات مرحلية تنتهي في أو قبل ٣١ كانون الأول ٢٠٢٣.

لم يكن لهذه التعديلات أثر جوهري على القوائم المالية حيث أن الشركة ليست في نطاق تطبيق قواعد نموذج الركيزة الثانية حيث أن إيرادات الشركة السنوية أقل من ٧٥٠ مليون يورو.

#### (٣-٢) المعلومات المتعلقة بالسياسات المحاسبية الجوهرية

فيما يلي أهم المعلومات المتعلقة بالسياسات المحاسبية الجوهرية:

##### معلومات القطاعات

قطاع الأعمال يمثل مجموعة من الموجودات والعمليات التي تشترك معا في تقديم منتجات او خدمات خاضعة لمخاطر وعوائد تختلف عن تلك المتعلقة بقطاعات اعمال اخرى والتي يتم قياسها وفقا للتقارير التي يتم استعمالها من قبل المدير التنفيذي وصانع القرار الرئيسي لدى الشركة.

القطاع الجغرافي يرتبط في تقديم منتجات او خدمات في بيئة اقتصادية محددة خاضعة لمخاطر وعوائد تختلف عن تلك المتعلقة بقطاعات عمل في بيئات اقتصادية.

##### تاريخ الاعتراف بالموجودات المالية

يتم الاعتراف بشراء وبيع الموجودات المالية في تاريخ المتاجرة (تاريخ التزام الشركة ببيع أو شراء الموجودات المالية).

##### معيار التقارير المالية الدولي رقم ١٧

##### تعريف عقد التأمين

العقد الذي بموجبه تقبل شركة التأمين مخاطر تأمينية جوهرية من المؤمن له، والموافقة على تعويض المؤمن له في حال حدوث حدث مستقبلي معين وغير مؤكد (محل التأمين) بحيث يؤثر بشكل سلبي على المؤمن له ، حيث يتم الاعتراف بعقد التأمين حسب الأجل التالية أيهما أسبق:

- بداية فترة التغطية الخاصة بالعقد.
- تاريخ استحقاق أول قسط للعقد.
- تاريخ اعتبار عقد التأمين عقد متوقع خسارته.

- أما بالنسبة لعقود التأمين التي تحتوي على ميزة المشاركة المباشرة والتي لها خصائص اقتصادية مماثلة لعقد التأمين (مدة التغطية طويلة، الأقساط متكررة ومبلغ أو توقيت العائد وفقاً لتقدير المصدر) ومرتبطة بنفس الموجودات أو مشاركة في أداء عقود التأمين، وتتضمن العقود التي تحتوي على تلك الميزة في بداية العقد ما يلي:
- مشاركة المؤمن لهم / المستفيدين بحصة من محفظة عقود التأمين.
  - احتمالية قيام الشركة بدفع للمؤمن لهم / المستفيدين حصة كبيرة من عائدات القيمة العادلة للاستثمارات المرتبطة بمجموعة عقود التأمين.
  - احتمالية كبيرة لتغير المبالغ المدفوعة للمؤمن لهم / المستفيدين بتغيير القيمة العادلة للاستثمارات المرتبطة بمجموعة عقود التأمين.

أما بالنسبة للعقود التي لا تصنف كعقد تأمين فهي على سبيل المثال ما يلي:

- عقود الاستثمار التي لها شكل قانوني مشابه لعقد التأمين إلا أنها لا تنقل مخاطر تأمين جوهرية إلى شركة التأمين وتتضمن مخاطر مالية كالمشتقات الضمنية والتغير في القيمة العادلة لأداة مالية، أو التغير بأسعار الفوائد أو التغير بأسعار صرف العملات، أو التصنيف الائتماني، بحيث يتم تصنيفها كعقود استثمار وفقاً لمعيار التقارير المالية الدولي رقم (٩).
- عقود الاستثمار التي تحتوي على ميزة المشاركة الاختيارية، وهي عقود استثمار ذات شكل قانوني مشابه لعقد التأمين إلا أنها لا تنقل مخاطر تأمين جوهرية إلى المصدر ولا تستوفي تعريف عقد التأمين ولكن يتم تصنيفها وفقاً لمعيار التقارير المالية الدولي رقم (١٧).
- التأمين الذاتي (أي الإبقاء على المخاطر التي كان من الممكن تغطيتها بعقد التأمين داخل الشركة أي أنه لا يوجد طرفاً آخر بالعقد) كقيام الشركة بإصدار عقد تأمين باسم الشركة أو شركة تابعة أو شركة زميلة لها، يتم تصنيفها وفقاً لمعيار التقارير المالية الدولي رقم (١٥).

#### مطلوبات عقود التأمين

يتم الاعتراف بمطلوبات عقود التأمين عندما يكون على الشركة التزامات في تاريخ القوائم المالية ناشئة عن أحداث سابقة متعلقة بعقود التأمين، وأن تسديد الالتزامات محتمل ويمكن قياس قيمتها بشكل يعتمد عليه.

تمثل المبالغ المعترف بها كمطلوبات عقود التأمين أفضل تقدير للمبالغ المطلوبة لتسوية الالتزام كما في تاريخ القوائم المالية، مع الأخذ بعين الاعتبار المخاطر وعدم التيقن المرتبطة بمطلوبات عقود التأمين. عندما يتم تحديد قيمة المطلوبات على أساس التدفقات النقدية المقدرة لتسوية الالتزام الحالي، فإن القيمة الدفترية لها تمثل القيمة الحالية لهذه التدفقات النقدية.

عندما يكون من المتوقع أن يتم استرداد بعض أو كافة المنافع الاقتصادية المطلوبة من أطراف أخرى لتسوية المطلوبات، يتم الاعتراف بالذمة المدينة ضمن الموجودات إذا كان استلام التعويضات فعلياً مؤكداً ويمكن قياس قيمتها بشكل يعتمد عليه.

#### عقود إعادة التأمين المحتفظ بها

هي العقود المبرمة مع معيدي التأمين لتعويض شركة التأمين عن المطالبات الناشئة عن عقود التأمين الصادرة عنها.

يتم اثبات عقود إعادة التأمين المحتفظ بها:

- بداية فترة تغطية عقد إعادة التأمين أو عند الاعتراف الأولي بعقد التأمين الصادر عن الشركة إذا كان عقد إعادة التأمين متناسب مع مجموعة عقود التأمين.
- من بداية فترة التغطية الخاصة بمجموعة عقود إعادة التأمين المحتفظ بها للحالات الأخرى.

#### المطلوبات مقابل التغطية المتبقية

المبلغ الذي يجب على الشركة رصده عند الاعتراف بعقود التأمين والذي يخص الفترات المالية اللاحقة نتيجة عقود تأمين سارية المفعول.

#### المطلوبات مقابل المطالبات المتكبدة

هو القيمة الإجمالية للتكاليف المتوقعة والمرتتبة على الشركة نتيجة أخطار مغطاة بعقد التأمين والتي وقعت قبل نهاية الفترة المالية وتشمل تلك المطالبات المبلغة وغير المبلغة، وإضافة إلى المصاريف المتعلقة بها.

هامش الخدمة التعاقدية

هو الربح غير المكتسب من التغطية المتبقية والمتوقع أن تكون مربحة، والذي يتم اثباته بالتزامن مع تقديم خدمات عقود التأمين.

الاعتراف الأولي لعقود التأمين / نموذج القياس العام

يتم قياس مجموعة عقود التأمين عند الاعتراف الأولي وفقاً لما يلي:

١. التدفقات النقدية للوفاء بالالتزامات الناشئة عن العقود والتي تشمل:
  - تقديرات التدفقات النقدية المستقبلية
  - تعديلات القيمة الزمنية للنقود والمخاطر المالية المرتبطة بالتدفقات النقدية المستقبلية وذلك بعدم تضمين تلك المخاطر المالية في تقديرات التدفقات النقدية المستقبلية.
  - تعديلات المخاطر غير المالية
٢. هامش الخدمة التعاقدية

القياس اللاحق لعقود التأمين / نموذج القياس العام

تقوم الشركة بإثبات القيمة الدفترية لأي من مجموعات عقود التأمين في نهاية كل فترة ويكون مجموع ما يلي:

١. المطلوبات مقابل التغطية المتبقية والذي يشمل صافي قيمة التدفقات النقدية الداخلة والخارجة بعد تطبيق معدل الخصم عليها مضافاً إليها تعديلات المخاطر غير المالية وهامش الخدمة التعاقدية.
٢. المطلوبات مقابل المطالبات المتكبدة، والذي يحسب وفق أفضل تقدير للتدفقات النقدية المستقبلية لسداد المطالبات مضافاً إليها تعديلات المخاطر غير المالية، مع مراعاة تطبيق معدل الخصم على المطالبات المتوقع سدادها بعد أكثر من سنة.

الاعتراف الأولي لعقود التأمين / منهج تخصيص الأقساط

يتم قياس مجموعة عقود التأمين عند الاعتراف الأولي وفقاً لما يلي:

- أقساط التأمين المستلمة عند الاعتراف الأولي.
- مطروحاً منها أي تكاليف مدفوعة للاستحواذ على عقود التأمين في ذلك التاريخ.
- مضافاً إليها أو مطروحاً منها أي مبلغ ناشئ عن التدفقات النقدية الخاصة بتكاليف الاستحواذ على عقود التأمين.

القياس اللاحق / منهج تخصيص الأقساط

- ١- تقوم الشركة في نهاية كل فترة لاحقة بإثبات القيمة الدفترية للالتزام مع مراعاة التعديلات التالية على رصيد الالتزام:
  - إضافة أقساط التأمين المستلمة للفترة.
  - طرح التدفقات النقدية للاستحواذ على عقود التأمين.
  - إضافة أي مبالغ تتعلق بإطفاء التدفقات النقدية للاستحواذ على عقود التأمين المثبتة كمصروف.
  - إضافة التعديلات الطارئة على مكون التمويل.
  - طرح المبلغ المثبت على أنه إيرادات تأمين للتغطية المقدمة في تلك الفترة.
  - طرح أي مكون استثمار مدفوع أو محول للمطلوبات المتعلقة بالمطالبات المتكبدة.

- ٢- المطلوبات مقابل المطالبات المتكبدة، والذي يحسب وفق أفضل تقدير للتدفقات النقدية المستقبلية لسداد المطالبات مضافاً إليها تعديلات المخاطر غير المالية، مع مراعاة تطبيق معدل الخصم على المطالبات.

تعديل عقود التأمين

تقوم الشركة بالتعديل على عقود التأمين من خلال معالجة التغيرات المتوقعة على التدفقات النقدية المستقبلية نتيجة لتغيرات في التقديرات الخاصة بالتدفقات النقدية للوفاء بالعقود ما لم ينطبق عليها شروط إلغاء الاعتراف بعقود التأمين.

إلغاء الاعتراف بعقود التأمين

تقوم الشركة بإلغاء الاعتراف بعقود التأمين في الحالات التالية:

- انتهاء العقد (انقضاء الالتزام المحدد في عقد التأمين أو الوفاء به أو إلغائه)
- في حالة تعديل عقد التأمين ولم يستوف هذا التعديل شروط التعديل حسب متطلبات المعيار، فتقوم الشركة بإلغاء العقد والاعتراف بعقد جديد.

عقود التأمين المتوقع خسارتها

تقوم الشركة بالاعتراف بعقود التأمين على أنها عقود متوقع خسارتها إذا كان العقد من المتوقع خسارته في تاريخ الإثبات الأولي ويتم قياس مكون الخسارة بمقارنة التدفقات النقدية المتوقعة للوفاء بملبوبات العقد أو مجموعة العقود مع التدفقات النقدية المتحصلة من هذا العقد أو مجموعة العقود. وعلى أن تقوم الشركة بالإفصاح عن مكون الخسارة في حال كانت قيمة هامش الخدمة التعاقدية تساوي صفر (ينطبق فقط على نموذج القياس العام ومنهج التكلفة المتغيرة).

ملخص مناهج القياس

١. تقوم الشركة بتصنيف عقود التأمين وعقود إعادة التأمين وفقاً لما يلي:

عقود إعادة التأمين		عقود التأمين	
منهج القياس	نوع المنتج	منهج القياس	نوع المنتج
منهج تخصيص الأقساط	المركبات	منهج تخصيص الأقساط	المركبات
منهج تخصيص الأقساط	البحري والنقل	منهج تخصيص الأقساط	البحري والنقل
منهج تخصيص الأقساط	الحريق والأضرار الأخرى للممتلكات	منهج تخصيص الأقساط	الحريق والأضرار الأخرى للممتلكات
منهج تخصيص الأقساط	المسؤولية	منهج تخصيص الأقساط	المسؤولية
منهج تخصيص الأقساط	الطبي	منهج تخصيص الأقساط	الطبي
منهج تخصيص الأقساط	الحياة - جماعي	منهج تخصيص الأقساط	الحياة - جماعي
المنهج العام	الحياة - فردي	المنهج العام	الحياة - فردي
منهج تخصيص الأقساط	فروع أخرى	منهج تخصيص الأقساط	فروع أخرى

مستوى التجميع

يتطلب معيار التقارير المالية الدولي ١٧ من الشركة تحديد مستوى التجميع لتطبيق متطلباته.

يتم تفصيل محافظ عقود التأمين إلى مجموعات حسب سنة الاكتتاب بحيث تقوم بتجميع محافظ عقود التأمين ذات المخاطر المتشابهة والمدارة معاً.

يتم تحديد مستوى التجميع بالنسبة للشركة أولاً عن طريق تقسيم الأعمال المكتتبة إلى محافظ. وتتألف المحافظ من مجموعات من العقود ذات المخاطر المماثلة التي تدار معاً.

واعتمدت الشركة على طريقة التطبيق الكامل بأثر رجعي للانتقال إلى معيار التقارير المالية الدولي ١٧ بموجب طريقة توزيع الأقساط. وتنقسم المحافظ بشكل أكبر حسب سنة الإصدار والربحية لأغراض الاعتراف والقياس. ومن ثم، تنقسم محافظ العقود خلال كل سنة من سنوات الإصدار إلى ثلاث مجموعات، على النحو التالي:

- أي عقود مجحفة عند الاعتراف المبدئي.
- أي عقود، عند الاعتراف الأولي، لا تنطوي على احتمالية جوهرية بأن تصبح مجحفة في وقت لاحق؛
- أي عقود متبقية في المحفظة.

#### مستوى الربحية

يتم تصنيف مجموعات العقود المشار إليها في المستوى السابق إلى التصنيفات المبينة أدناه، وذلك حسب صافي التدفقات النقدية المتوقعة من العقد والمنهج المحاسبي المتبع في معالجة مجموعات العقود:

- العقود التي لا توجد احتمالية أن تصبح متوقع خسارتها عند الاعتراف الأولي.

- العقود المتوقع خسارتها.

- العقود الأخرى - إن وجدت.

يتم تقييم ربحية مجموعات العقود من خلال نماذج التقييم الإكتواري التي تأخذ في الاعتبار الأعمال التجارية القائمة والجديدة. وتفترض الشركة أنه لا توجد عقود محففة في المحفظة عند الاعتراف المبدئي ما لم تبين الوقائع والظروف خلاف ذلك. وبالنسبة للعقود غير المحففة، تقدر الشركة، عند الاعتراف المبدئي، أنه لا توجد إمكانية كبيرة لأن تصبح محففة في وقت لاحق من خلال تقييم احتمال حدوث تغييرات في الوقائع والظروف ذات الصلة. وتنتظر الشركة في الوقائع والظروف لتحديد ما إذا كانت مجموعة من العقود محففة على أساس ما يلي:

- معلومات التسعير
- المعلومات التاريخية
- نتائج عقود مماثلة اعترفت بها
- العوامل البيئية، مثل التغير في الخبرة بالسوق أو الأنظمة

#### الاعتراف

تعترف الشركة بمجموعات عقود التأمين التي تصدرها في التواريخ التالية، أيهم أقرب:

- بداية فترة تغطية مجموعة العقود
- تاريخ استحقاق الدفعة الأولى من حامل وثيقة التأمين في الشركة أو تاريخ استلام الدفعة الأولى إذا لم يكن هناك تاريخ استحقاق.
- بالنسبة لمجموعة العقود المحففة، إذا كانت الحقائق والظروف تشير إلى أن الشركة محففة.

تعترف الشركة بمجموعة عقود إعادة التأمين التي أبرمتها في أي من التاريخين أيهما أقرب:

- بداية فترة تغطية مجموعة عقود إعادة التأمين المحتفظ بها. (ومع ذلك، تؤخر الشركة الاعتراف بمجموعة عقود إعادة التأمين المحتفظ بها والتي توفر تغطية متناسبة حتى تاريخ الاعتراف مبدئياً بأي عقد تأمين أساسي، إذا كان ذلك التاريخ متأخراً عن بداية فترة تغطية مجموعة عقود إعادة التأمين المحتفظ بها.
- التاريخ الذي تعترف فيه الشركة بمجموعة محففة من عقود التأمين الأساسية إذا أبرمت الشركة عقد إعادة التأمين ذي الصلة المبرم في إطار مجموعة عقود إعادة التأمين المبرمة في ذلك التاريخ أو قبله.

تضيف الشركة عقود جديدة إلى الشركة في فترة المعلومات المالية التي يستوفي فيها ذلك العقد أحد المعايير المبينة أعلاه.

#### عقود التأمين - التعديل والإلغاء

تقوم الشركة بإلغاء الاعتراف بعقود التأمين عند:

- إسقاط الحقوق والالتزامات المرتبطة بالعقد (أي، الوفاء بها أو إلغاؤها أو انتهائها) أو
- يتم تعديل العقد بحيث ينتج عن هذا التعديل تغيير في نموذج القياس أو في المعيار المطبق لقياس أحد عناصر العقد، أو تغيير جوهري في الحدود المنصوص عليها في العقد أو اشتراط إدراج العقد المعدل ضمن مجموعة مختلفة أخرى. وفي هذه الحالات، تقوم الشركة بإلغاء الاعتراف بالعقد المبدئي وتقوم بالاعتراف بالعقد المعدل كعقد جديد.

عندما لا يتم التعامل مع التعديل على أنه إلغاء اعتراف، تقوم الشركة بتسجيل المبالغ المدفوعة أو المستلمة لتعديل العقد نظراً كتعديل للالتزام ذي الصلة عن التغطية التأمينية المتبقية.

وحدة الحساب

تدير الشركة عقود التأمين الصادرة عن المنتجات ضمن قطاع التشغيل، حيث يتضمن كل منتج إنتاج عقود تخضع لمخاطر مماثلة. تمثل جميع عقود التأمين ضمن المنتجات محافظ من العقود. وتصنف كل محفظة أيضا إلى مجموعات من العقود التي تصدر في غضون سنة تقويمية (مجموعات سنوية) وهي:

- العقود مثقلة بالأعباء عند الاعتراف الأولي
- العقود التي ليس لديها عند الاعتراف الأولي إمكانية كبيرة لتصبح مثقلة بالأعباء في وقت لاحق ؛ أو
- مجموعة العقود المتبقية. وتمثل هذه المجموعات مستوى التجميع الذي يعترف به ويقاس في البداية بعقود التأمين. ولا يعاد النظر في هذه المجموعات في وقت لاحق.

بالنسبة لكل محفظة من العقود، تحدد الشركة المستوى المناسب الذي تتوفر عنده معلومات معقولة وداعمة لتقييم ما إذا كانت هذه العقود مثقلة بالأعباء عند الاعتراف الأولي وما إذا كانت العقود غير المثقلة بالأعباء لديها إمكانية كبيرة لأن تصبح مثقلة بالأعباء. يحدد هذا المستوى من الدقة مجموعات العقود. تستخدم الشركة تقديرا مهما لتحديد مستوى الدقة الذي تمتلك فيه الشركة معلومات معقولة وقابلة للدعم تكون كافية لاستنتاج أن جميع العقود ضمن مجموعة متجانسة بما فيه الكفاية وسيتم تخصيصها لنفس الشركة دون إجراء تقييم فردي للعقود.

بالنسبة لخطوط إنتاج مخاطر الحياة والادخار ، تتوافق مجموعات العقود عادة مع مجموعات تسعير حامل الوثيقة التي قررت الشركة أن لديها مخاطر تأمين مماثلة والتي يتم تسعيرها ضمن نفس نطاقات أسعار التأمين. تراقب الشركة ربحية العقود داخل المحافظ واحتمالية حدوث تغييرات في التعرض التأميني والمالي وغيرها مما يؤدي إلى أن تصبح هذه العقود مثقلة بالأعباء على مستوى مجموعات التسعير هذه مع عدم توفر معلومات على مستوى أكثر دقة.

يتم دائما تسعير العقود الصادرة ضمن خطوط الإنتاج المشاركة بهوامش ربحية متوقعة عالية ، وبالتالي ، يتم تخصيص هذه العقود لمجموعات من العقود التي ليس لديها إمكانية كبيرة لأن تصبح مثقلة بالأعباء في وقت الاعتراف الأولي.

يتم تقييم محافظ عقود إعادة التأمين المحتفظ بها لتجميعها بشكل منفصل عن محافظ عقود التأمين الصادرة. بتطبيق متطلبات التجميع على عقود إعادة التأمين المحتفظ بها، تقوم الشركة بتجميع عقود إعادة التأمين المبرمة خلال سنة تقويمية (مجموعات سنوية) في مجموعات من

- العقود التي يوجد لها ربح صاف عند الاعتراف الأولي ، إن وجد ؛
- العقود التي لا توجد عند الاعتراف الأولي إمكانية كبيرة لصافي الربح الناشئ لاحقا ؛ و
- العقود المتبقية في المحفظة إن وجدت.

يتم تقييم عقود إعادة التأمين المحتفظ بها لمتطلبات التجميع على أساس العقد الفردي. تتعقب الشركة معلومات الإدارة الداخلية التي تعكس التجارب التاريخية لأداء هذه العقود. تستخدم هذه المعلومات لتحديد أسعار هذه العقود بحيث تؤدي إلى عقود إعادة التأمين المحتفظ بها في مركز التكلفة الصافية دون وجود احتمال كبير لصافي الربح الناشئ لاحقا.

الوفاء بالتدفقات النقدية ضمن حدود العقد

التدفق النقدي الحر هو التقديرات الحالية للتدفقات النقدية المستقبلية ضمن حدود العقد لمجموعة من العقود التي تتوقع الشركة تحصيلها من الأقساط ودفع المطالبات والمنافع والمصروفات، معدلة لتعكس التوقيت وعدم التأكد من تلك المبالغ. تقديرات التدفقات النقدية المستقبلية:

- تستند إلى متوسط مرجح للاحتمالية للنطاق الكامل للنتائج المحتملة.
- يتم تحديدها من وجهة نظر الشركة، بشرط أن تكون التقديرات متسقة مع أسعار السوق الملحوظة لمتغيرات السوق. و
- تعكس الظروف القائمة في تاريخ القياس.

يتم تقدير التعديل للمخاطر غير المالية بشكل منفصل عن التقديرات الأخرى. بالنسبة للعقود التي يتم قياسها بموجب منهج تخصيص الأقساط ، ما لم تكن العقود مثقلة بالأعباء، فإن تعديل المخاطر الصريح للمخاطر غير المالية يتم تقديره فقط لقياس الالتزام عن التعويضات المتكبدة.

يتم تعديل تقديرات التدفقات النقدية المستقبلية باستخدام معدلات الخصم الحالية لتعكس القيمة الزمنية للنقود والمخاطر المالية المتعلقة بتلك التدفقات النقدية، إلى الحد الذي لا يتم تضمينه في تقديرات التدفقات النقدية. تعكس معدلات الخصم خصائص التدفقات النقدية الناتجة عن مجموعات عقود التأمين، بما في ذلك التوقيت والعملية والسيولة للتدفقات النقدية. إن تحديد معدل الخصم الذي يعكس خصائص التدفقات النقدية وخصائص السيولة لعقود التأمين يتطلب أحكاماً وتقديرات هامة.

لا يتم تضمين مخاطر عدم الأداء للشركة في قياس مجموعات عقود التأمين الصادرة.

عند قياس عقود إعادة التأمين المحتفظ بها، تتضمن تقديرات الاحتمالية المرجحة للقيمة الحالية للتدفقات النقدية المستقبلية خسائر الائتمان المحتملة والنزاعات الأخرى لمعيد التأمين لتعكس مخاطر عدم الأداء لمعيد التأمين.

تقوم الشركة بتقدير بعض التدفقات النقدية الحرة على مستوى المحفظة أو أعلى ثم تقوم بتخصيص هذه التقديرات لمجموعات العقود. تستخدم الشركة افتراضات متسقة لقياس تقديرات القيمة الحالية للتدفقات النقدية المستقبلية لمجموعة عقود إعادة التأمين المحتفظ بها وتلك التقديرات لمجموعات عقود التأمين.

#### حدود العقد

تدرج الشركة في قياس مجموعة عقود التأمين جميع التدفقات النقدية المستقبلية داخل حدود كل عقد في الشركة. وتدرج التدفقات النقدية ضمن حدود عقد التأمين إذا كانت ناشئة عن حقوق والتزامات جوهرية قائمة خلال فترة المعلومات المالية التي يمكن للشركة فيها أن تقوم بإجبار حامل وثيقة التأمين على دفع أقساط التأمين، أو عندما يقع على عاتق الشركة التزام جوهرى بتزويد حامل وثيقة التأمين بخدمات عقود التأمين. ينتهي الالتزام الجوهرى بتقديم خدمات عقود التأمين عندما:

- تتمتع الشركة بالقدرة العملية على إعادة تقييم المخاطر التي يتعرض لها حامل وثيقة التأمين، ويمكنه نتيجة لذلك تحديد سعر أو مستوى من المزايا يعكس بشكل تام تلك المخاطر.

أو أن يتم استيفاء كلا المعيارين التاليين:

- أن يكون لدى الشركة القدرة العملية على إعادة تقييم مخاطر محفظة عقود التأمين التي تحتوي على العقد، وبالتالي يمكنه تحديد سعر أو مستوى للمزايا يعكس بشكل تام مخاطر تلك المحفظة
- ألا يأخذ تسعير أقساط التأمين حتى تاريخ إعادة تقييم المخاطر في الاعتبار المخاطر المتعلقة بالفترة التي تلي تاريخ إعادة التقييم

لا يتم الاعتراف بمطلوبات أو موجودات تتعلق بأقساط أو تعويضات متوقعة خارج حدود عقد التأمين. وتتعلق هذه المبالغ بعقود التأمين المستقبلية.

#### تطبيق نموذج القياس

تطبق الشركة نهج تخصيص الأقساط (PAA) على جميع عقود التأمين التي تصدرها وعقود إعادة التأمين التي تحتفظ بها والتي تقل فترة تغطيتها عن سنة واحدة. بالنسبة للعقود الأخرى الصادرة والمحتفظ بها حيث تكون فترة التغطية أكثر من عام واحد، تقوم الشركة بإجراء اختبار الأهلية لنهج تخصيص أقساط التأمين لتأكيد ما إذا كان يمكن تطبيق نهج تخصيص الأقساط. مع مراعاة اجتياز اختبار الأهلية لنهج تخصيص الأقساط، طبقت الشركة نهج تخصيص الأقساط على العقود الصادرة وعقود إعادة التأمين التي اجتازت الاختبار. وفقاً للاختبار الأخير الذي تم إجراؤه، تم تطبيق نموذج القياس العام (GMM) على محفظة الحياة للأفراد.

عند قياس الالتزامات عن التغطية المتبقية (LRC)، فإن نهج تخصيص الأقساط يشبه إلى حد كبير المعالجة المحاسبية السابقة للشركة بموجب المعيار الدولي لإعداد التقارير المالية رقم ٤. ومع ذلك، عند قياس الالتزامات الخاصة بالتعويضات المتكبدة، تقوم الشركة الآن بخصم التدفقات النقدية التي من المتوقع أن تحدث بعد أكثر من عام واحد من تاريخ تكبد التعويضات وتتضمن تسوية مخاطر المطالبات غير المالية للالتزامات العاجلة للمخاطر غير المالية.

**القياس الأولي - مجموعات العقود التي لا تقاس بموجب نهج تخصيص الأقساط - هامش الخدمة التعاقدية (هامش الخدمة التعاقدية)**

هامش الخدمة التعاقدية هو أحد مكونات القيمة الدفترية للأصل أو الالتزام لمجموعة من عقود التأمين الصادرة التي تمثل الأرباح غير المكتسبة التي ستعترف بها الشركة لأنها توفر تغطية في المستقبل.

عند الاعتراف الأولي ، فإن هامش الخدمة التعاقدية هو مبلغ لا ينتج عنه أي دخل أو نفقات (ما لم تكن مجموعة العقود مثقلة بالاعباء) ناشئة عن:

- أ. الاعتراف الأولي بالتدفق النقدي المستقبلي ؛
- ب. إلغاء الاعتراف في تاريخ الاعتراف المبدئي بأي أصل أو التزام معترف به للتدفقات النقدية لاقتناء التأمين ؛ و
- ج. التدفقات النقدية الناشئة عن العقود في الشركة في ذلك التاريخ.

يعني هامش الخدمة التعاقدية السلبي في تاريخ التأسيس أن مجموعة عقود التأمين الصادرة مثقلة بالاعباء. يتم إثبات الخسارة الناتجة عن عقود التأمين المثقلة بالاعباء في قائمة الدخل على الفور مع عدم الاعتراف بهامش الخدمة التعاقدية في الميزانية العمومية عند الاعتراف الأولي.

بالنسبة لمجموعات عقود إعادة التأمين المحتفظ بها، يتم الاعتراف بأي ربح أو خسارة صافية عند الاعتراف الأولي كهامش خدمة تعاقدية ما لم تكن التكلفة الصافية لشراء إعادة التأمين مرتبطة بأحداث سابقة، وفي هذه الحالة تعترف الشركة بصافي التكلفة على الفور في قائمة الدخل . بالنسبة لعقود إعادة التأمين المحتفظ بها، يمثل هامش الخدمة التعاقدية ربحاً أو خسارة مؤجلة ستعترف بها الشركة كمصاريف إعادة تأمين عند حصولها على تغطية إعادة التأمين في المستقبل.

بالنسبة لعقود التأمين المكتسبة من خلال دمج الأعمال ، عند الاعتراف الأولي ، فإن هامش الخدمة التعاقدية هو مبلغ لا ينتج عنه أي دخل أو نفقات ناشئة عن:

- أ. الاعتراف الأولي بالتدفق النقدي المستقبلي ؛ و
- ب. التدفقات النقدية الناشئة عن العقود في الشركة في ذلك التاريخ، بما في ذلك القيمة العادلة لمجموعات العقود التي تم الاستحواذ عليها في تاريخ الاستحواذ كوكيل للأقساط المستلمة.

ولم يجر تقييم أي عقود تم الحصول عليها على أنها مثقلة بالاعباء عند الاعتراف الأولي.

**القياس اللاحق - مجموعات العقود التي لا تقاس بموجب نهج تخصيص الأقساط**

القيمة الدفترية في نهاية كل فترة تقرير لمجموعة من عقود التأمين الصادرة هي مجموع:

أ. الالتزام عن التغطية المتبقية، وتشمل:

- (١) التدفق النقدي المستقبلي المتعلق بالخدمة المستقبلية المخصصة للشركة في ذلك التاريخ؛ و
- (٢) هامش الخدمة التعاقدية للشركة في ذلك التاريخ؛ و

ب. الالتزام عن التعويضات المتكبدة ، والتي تشمل التدفق النقدي المستقبلي المتعلق بالخدمة السابقة المخصصة للشركة في تاريخ التقرير.

القيمة الدفترية في نهاية كل فترة تقرير لمجموعة من عقود إعادة التأمين المحتفظ بها هي مجموع:

أ. أما التغطية المتبقية، فتشمل:

- (١) التدفق النقدي المستقبلي المتعلق بالخدمة المستقبلية المخصصة للشركة في ذلك التاريخ؛ و
- (٢) هامش الخدمة التعاقدية للشركة في ذلك التاريخ؛ و

ب. التعويضات المتكبدة، والتي تشمل التدفق النقدي المستقبلي المتعلق بالخدمة السابقة المخصصة للشركة في تاريخ التقرير.



التغيرات في التدفقات النقدية

يتم تحديث التدفق النقدي المستقبلي من قبل الشركة للافتراضات الحالية في نهاية كل فترة تقرير، باستخدام التقديرات الحالية لمبلغ وتوقيت وعدم التأكد من التدفقات النقدية المستقبلية ومعدلات الخصم.

تعتمد الطريقة التي يتم بها التعامل مع التغيرات في تقديرات التدفق النقدي المستقبلي على التقدير الذي يتم تحديثه:  
أ. يتم الاعتراف بالتغيرات المتعلقة بالخدمة الحالية أو السابقة في قائمة الدخل الموحد ؛ و  
ب. يتم الاعتراف بالتغيرات المتعلقة بالخدمة المستقبلية عن طريق تعديل هامش الخدمة التعاقدية أو عنصر الخسارة ضمن الالتزامات عن التغطية المتبقية وفقا للسياسة أدناه.

بالنسبة لعقود التأمين بموجب نموذج القياس العام ، تتعلق التعديلات التالية بالخدمة المستقبلية وبالتالي تعديل هامش الخدمة التعاقدية:  
أ. تسويات الخبرة الناشئة عن الأقساط المستلمة في الفترة والتي تتعلق بالخدمة المستقبلية والتدفقات النقدية ذات الصلة مثل التدفقات النقدية لاقتناء التأمين والضرائب القائمة على الأقساط.  
ب. التغيرات في تقديرات القيمة الحالية للتدفقات النقدية المستقبلية في التزامات التغطية المتبقية ، باستثناء تلك الموضحة في الفقرة التالية ؛  
ج. الفروق بين أي عنصر استثماري يتوقع أن يصبح مستحق الدفع في الفترة وعنصر الاستثمار الفعلي الذي يصبح مستحق الدفع في الفترة ؛ و  
د. التغيرات في تعديل المخاطر للمخاطر غير المالية المتعلقة بالخدمة المستقبلية.

يتم قياس التعديلات أ و ب و ج أعلاه باستخدام معدلات الخصم المقيدة كما هو موضح في قسم تراكم الفائدة على هامش الخدمة التعاقدية أدناه

التغيرات في هامش الخدمة التعاقدية

بالنسبة لعقود التأمين الصادرة، في نهاية كل فترة تقرير، يتم تعديل القيمة الدفترية لهامش الخدمة التعاقدية من قبل الشركة لتعكس تأثير التغيرات التالية:

- أ. أثر أي عقود جديدة تضاف للشركة.
- ب. بالنسبة للعقود المقاسة بموجب نموذج القياس العام ، تتراكم الفائدة على القيمة الدفترية لهامش الخدمة التعاقدية.
- ج. يتم الاعتراف بالتغيرات في التدفق النقدي المستقبلي المتعلقة بالخدمة المستقبلية عن طريق تعديل هامش الخدمة التعاقدية. يتم الاعتراف بالتغيرات في التدفق النقدي المستقبلي في هامش الخدمة التعاقدية إلى الحد الذي يتوفر فيه هامش الخدمة التعاقدية. عندما تتجاوز الزيادة في التدفق النقدي المستقبلي القيمة الدفترية لهامش الخدمة التعاقدية ، يتم تخفيض هامش الخدمة التعاقدية إلى الصفر ، ويتم الاعتراف بالفائض في نفقات خدمة التأمين ويتم الاعتراف بعنصر الخسارة ضمن الالتزام بالتغطية المتبقية. عندما يكون هامش الخدمة التعاقدية صفرا ، فإن التغيرات في التدفق النقدي المستقبلي تعدل عنصر الخسارة ضمن الالتزام بالتغطية المتبقية مع المراسلات مع نفقات خدمة التأمين. إن الفائض أي انخفاض في التدفق النقدي المستقبلي على مكون الخسارة يقلل من عنصر الخسارة إلى الصفر ويعيد هامش الخدمة التعاقدية.
- د. تأثير أي فروق صرف العملات.
- هـ. المبلغ المعترف به كإيرادات تأمين للخدمات المقدمة خلال الفترة المحددة بعد جميع التعديلات الأخرى أعلاه.

بالنسبة لمجموعة من عقود إعادة التأمين المحتفظ بها، يتم تعديل القيمة الدفترية لهامش الخدمة التعاقدية في نهاية كل فترة تقرير لتعكس التغيرات في التدفق النقدي المستقبلي بنفس الطريقة التي يتم بها إصدار مجموعة من عقود التأمين الأساسية، باستثناء أنه عندما تكون العقود الأساسية مثقلة بالاعباء وبالتالي يتم الاعتراف بالتغيرات في التدفق النقدي المستقبلي الأساسي المتعلق بالخدمة المستقبلية في مصروفات خدمة التأمين عن طريق تعديل عنصر الخسارة، كما يتم الاعتراف بالتغيرات ذات الصلة في التدفق النقدي المستقبلي لعقود إعادة التأمين المحتفظ بها في نتيجة خدمة التأمين.

العقود الخاسرة - عنصر الخسارة في النموذج العام

عندما تتجاوز التعديلات على هامش الخدمة التعاقدية مبلغ هامش الخدمة التعاقدية، تصبح مجموعة العقود الخاسرة، وتقوم الشركة بالاعتراف بالزيادة في مصاريف خدمات التأمين وتسجيلها كعنصر خسارة في LRC. عند وجود مكون الخسارة، تقوم الشركة بتخصيص ما يلي بين مكون الخسارة والمكون المتبقي من الالتزام عن التغطية المتبقية لمجموعة العقود المعنية، بناءً على نسبة مكون الخسارة إلى التدفق النقدي الحر المتعلق بالتدفقات النقدية المستقبلية المتوقعة: (أ) المطالبات والمصروفات المتوقعة للفترة. (ب) التغييرات في تسوية المخاطر للمخاطر غير المالية للمخاطر التي انتهت صلاحيتها؛ و (ج) إيرادات (مصروفات) التمويل من عقود التأمين الصادرة.

مبالغ توزيع عناصر الخسارة في أ. وب. و ج أعلاه يقلل من مكونات إيرادات عقود التأمين وينعكس في مصاريف عقود التأمين.

تؤدي التخفيضات في التدفق النقدي الحر في الفترات اللاحقة إلى تقليل مكون الخسارة المتبقي وإعادة العقود الخاسرة بعد تخفيض مكون الخسارة إلى الصفر. الزيادات في التدفق النقدي الحر في الفترات اللاحقة تزيد من عنصر الخسارة.

القياس الأولي واللاحق - مجموعات العقود التي تم قياسها بموجب نهج تخصيص الأقساط

تستخدم الشركة نهج تخصيص الأقساط لقياس العقود التي تبلغ فترة تغطيتها سنة واحدة أو أقل والعقود التي تجتاز اختبار الأهلية كما هو مذكور أعلاه.

توفر الزيادة في عقود إعادة التأمين على الخسائر المحتفظ بها تغطية على عقود التأمين الناشئة عن التعويضات المتكبدة خلال سنة الحادث ويتم احتسابها بموجب نهج تخصيص الأقساط.

بالنسبة لعقود التأمين الصادرة، عند الاعتراف الأولي، تقيس الشركة الالتزام عن التغطية المتبقية بمبلغ الأقساط المستلمة، مطروحا منها أي تدفقات نقدية مكتسبة مدفوعة وأي مبالغ ناشئة عن إلغاء الاعتراف بأصل التدفقات النقدية للاستحواذ المدفوع مقدما.

بالنسبة لعقود إعادة التأمين المحتفظ بها عند الاعتراف الأولي، تقيس الشركة التغطية المتبقية بمبلغ الأقساط المتنازل عنها المدفوعة.

القيمة الدفترية لمجموعة من عقود التأمين الصادرة في نهاية كل فترة تقرير هي مجموع:

- أ. الالتزام عن التغطية المتبقية؛ و
- ب. الالتزام عن التعويضات المتكبدة ، والتي تشمل التدفق النقدي المستقبلي المتعلق بالخدمة السابقة المخصصة للشركة في تاريخ التقرير.

القيمة الدفترية لمجموعة من عقود إعادة التأمين المحتفظ بها في نهاية كل فترة تقرير هي مجموع:

- أ. التغطية المتبقية ؛ و
- ب. التعويضات المتكبدة، والتي تشمل التدفق النقدي المستقبلي المتعلق بالخدمة السابقة المخصصة للشركة في تاريخ التقرير.

بالنسبة لعقود التأمين الصادرة ، في كل من تواريخ الإبلاغ اللاحقة ، فإن الالتزام عن التغطية المتبقية هي:

- أ. زيادة الأقساط المستلمة في الفترة ؛
- ب. انخفاض التدفقات النقدية لاقتناء التأمين المدفوعة في الفترة ؛
- ج. انخفاض مبالغ الأقساط المتوقعة المستلمة المعترف بها كإيرادات تأمين للخدمات المقدمة في الفترة ؛ و
- د. زيادة لإطفاء التدفقات النقدية لاقتناء التأمين في الفترة المعترف بها كمصاريف خدمة تأمين.

بالنسبة لعقود إعادة التأمين المحتفظ بها ، في كل من تواريخ الإبلاغ اللاحقة ، فإن التغطية المتبقية هي:  
أ. زيادة للتنازل عن الأقساط المدفوعة في الفترة ؛ و

ب. مخفضا لمبالغ الأقساط المتنازل عنها والمعترف بها كمصروفات إعادة تأمين للخدمات المستلمة في الفترة.

لا تقوم الشركة بتعديل الالتزام عن التغطية المتبقية لعقود التأمين الصادرة والتغطية المتبقية لعقود إعادة التأمين المحتفظ بها لتأثير القيمة الزمنية للنقود حيث أن أقساط التأمين مستحقة ضمن تغطية العقود ، والتي تبلغ سنة واحدة أو أقل.

بالنسبة للعقود التي يتم قياسها بموجب نهج تخصيص الأقساط ، يتم قياس الالتزام عن التعويضات المتكبدة بشكل مشابه لقياس الالتزام عن التعويضات المتكبدة بموجب نموذج القياس العام. يتم تعديل التدفقات النقدية المستقبلية وفقا للقيمة الزمنية للنقود نظرا لأن عقود التأمين على السيارات الصادرة عن الشركة والتي يتم قياسها بموجب نهج تخصيص الأقساط عادة ما يكون لها فترة تسوية تزيد عن عام واحد.

#### عقود مثقلة بالاعباء - عنصر الخسارة في نهج تخصيص الأقساط

بالنسبة لجميع العقود التي يتم قياسها بموجب نهج تخصيص الأقساط، تفترض الشركة أنه لا توجد مثل هذه العقود المثقلة بالاعباء عند الاعتراف الأولي، ما لم تشير الحقائق والظروف إلى خلاف ذلك.

بالنسبة للعقود غير مثقلة بالاعباء ، تقوم الشركة بتقييم احتمالية حدوث تغييرات في تطبيق الالتزام عن الحقائق والظروف القابلة للتعويض في الفترات اللاحقة لتحديد ما إذا كانت العقود لديها إمكانية كبيرة لأن تصبح مثقلة بالاعباء.

وبالإضافة إلى ذلك، إذا أشارت الوقائع والظروف إلى أن بعض العقود مثقلة بالاعباء ، يجري تقييم إضافي للتمييز بين العقود مثقلة بالاعباء والعقود غير مثقلة بالاعباء. وبمجرد تحديد مجموعة من العقود على أنها مثقلة بالاعباء عند التقييم الأولي أو اللاحق، تثبت الخسارة فوراً في قائمة الدخل الموحد في مصروفات خدمات التأمين.

ثم يطفأ عنصر الخسارة في قائمة الدخل الموحد خلال فترة التغطية لتعويض التعويضات المتكبدة في مصروفات خدمات التأمين. إذا كانت الحقائق والظروف تشير إلى أن الربحية المتوقعة للشركة مثقلة بالاعباء خلال التغطية المتبقية قد تغيرت، فإن الشركة تعيد قياسها وتعديل عنصر الخسارة كما هو مطلوب حتى يتم تخفيض عنصر الخسارة إلى الصفر. ويقاس عنصر الخسارة على أساس إجمالي ولكن يمكن تخفيفه بعنصر استرداد الخسارة إذا كانت العقود مشمولة بإعادة التأمين.

#### تكاليف اقتناء التأمين

تدرج الشركة التدفقات النقدية للاستحواذ التالية ضمن حدود عقد التأمين والتي تنشأ عن بيع واكتتاب وبدء مجموعة من عقود التأمين وهي:

أ. التكاليف التي تتوزع مباشرة إلى العقود الفردية ومجموعات العقود ؛ و  
ب. التكاليف التي تتوزع مباشرة إلى محفظة عقود التأمين التي تنتمي إليها الشركة، والتي يتم تخصيصها على أساس معقول ومتسق لقياس مجموعة عقود التأمين.

وقبل الاعتراف بمجموعة من عقود التأمين، يمكن للشركة أن تدفع تكاليف اقتناء تعزى مباشرة إلى إنشائها. وعندما تكون هذه التكاليف المدفوعة مقدما قابلة للاسترداد في حالة إنهاء عقود التأمين، فإنها تسجل كأصل تدفقات نقدية لاقتناء التأمين المدفوع مقدما ضمن أصول أخرى وتخصص للقيمة الدفترية لمجموعة من عقود التأمين عند الاعتراف بعقود التأمين لاحقا.

وتتم رسملة تكاليف الاقتناء عموما وإثبات ذلك في قائمة الدخل على مدى عمر العقود. ومع ذلك، بالنسبة للعقود التي تتبع نهج تخصيص الأقساط، هناك خيار للاعتراف بأي تدفقات نقدية لاقتناء التأمين كمصروفات عندما تتكبد الشركة تلك التكاليف. ولا يعترف بأصول منفصلة لتكاليف الاقتناء المؤجلة. بدلا من ذلك ، يتم إدراج التدفقات النقدية المؤهلة لاقتناء التأمين في التزام التأمين للتغطية المتبقية.

#### تعديل المخاطر للمخاطر غير المالية

يتم تطبيق تسوية المخاطر للمخاطر غير المالية على القيمة الحالية للتدفقات النقدية المستقبلية المقدرة، وتعكس التعويض الذي تحتاجه الشركة لتحمل عدم اليقين بشأن مقدار وتوقيت التدفقات النقدية من المخاطر غير المالية أثناء تنفيذ الشركة لعقود التأمين.

بالنسبة لعقود إعادة التأمين المحتفظ بها، يمثل تعديل المخاطر للمخاطر غير المالية مقدار المخاطر التي يتم نقلها من قبل الشركة إلى شركة إعادة التأمين.

#### إيرادات التأمين

بما أن الشركة تقدم خدمات بموجب مجموعة عقود التأمين، فإنها تقلل من الالتزام عن التغطية المتبقية وتعترف بإيرادات التأمين. يصور مبلغ إيرادات التأمين المعترف بها في الفترة المشمولة بالتقرير تحويل الخدمات الموعودة بمبلغ يعكس جزء المقابل الذي تتوقع الشركة أن تستحقه مقابل تلك الخدمات.

بالنسبة للعقود التي لا تقاس بموجب نهج تخصيص الأقساط، تشمل إيرادات التأمين ما يلي:

- المبالغ المتعلقة بالتغييرات في الالتزام عن التغطية المتبقية:
- أ. تعويضات التأمين المصاريف المتكبدة في الفترة المقاسة بالمبالغ المتوقعة في بداية الفترة، باستثناء:
  - المبالغ المتعلقة بعنصر الخسارة؛
  - سداد عناصر الاستثمار؛
  - مبالغ الضرائب القائمة على المعاملات المحصلة بصفة انتمائية؛ و
  - نفقات اقتناء التأمين؛
- ب. التغييرات في تعديل المخاطر للمخاطر غير المالية، باستثناء:
  - التغييرات المدرجة في إيرادات تمويل التأمين (النفقات)؛
  - التغييرات التي تتعلق بالتغطية المستقبلية (التي تعدل هامش الخدمة التعاقدية)؛ و
  - المبالغ المخصصة لعنصر الخسارة؛
- ج. مبالغ هامش الخدمة التعاقدية المعترف بها في قائمة الدخل للخدمات المقدمة في الفترة؛ و
- د. تجربة التسويات الناشئة عن الأقساط المستلمة في الفترة والتي تتعلق بالخدمة السابقة والحالية والتدفقات النقدية ذات الصلة مثل التدفقات النقدية لاقتناء التأمين والضرائب القائمة على الأقساط.

• يتم تحديد استرداد التدفقات النقدية لاقتناء التأمين من خلال تخصيص جزء من الأقساط المتعلقة باسترداد تلك التدفقات النقدية على أساس مرور الوقت على التغطية المتوقعة لمجموعة من العقود.

بالنسبة لمجموعات عقود التأمين التي يتم قياسها بموجب نهج تخصيص الأقساط، تعترف الشركة بإيرادات التأمين بناء على مرور الوقت خلال فترة تغطية مجموعة العقود.

#### مصاريف خدمات التأمين

تشمل نفقات خدمة التأمين ما يلي:

- أ. التعويضات المتكبدة والمزايا باستثناء عناصر الاستثمار؛
- ب. نفقات خدمة التأمين الأخرى المتكبدة مباشرة؛
- ج. تكاليف اقتناء التأمين المتكبدة واستهلاك التدفقات النقدية لاقتناء التأمين؛
- د. التغييرات التي تتعلق بالخدمة السابقة (أي التغييرات في التدفق النقدي المستقبلي المتعلقة بالالتزام عن التعويضات المتكبدة)؛ و
- هـ. التغييرات التي تتعلق بالخدمة المستقبلية (أي الخسائر/الانعكاسات على مجموعات مثقلة بالاعباء من العقود من التغييرات في عناصر الخسارة).

بالنسبة للعقود التي لا تقاس بموجب نهج تخصيص الأقساط، ينعكس استهلاك التدفقات النقدية لاقتناء التأمين في مصروفات خدمات التأمين بنفس المبلغ الذي ينعكس استرداد التدفقات النقدية لاقتناء التأمين ضمن إيرادات التأمين كما هو موضح أعلاه.

بالنسبة للعقود التي يتم قياسها بموجب نهج تخصيص الأقساط، يعتمد استهلاك التدفقات النقدية لاقتناء التأمين على مرور الوقت.

يتم تضمين المصروفات الأخرى التي لا تفي بالنفقات المذكورة أعلاه في مصروفات التشغيل الأخرى في قائمة الدخل .

صافي الدخل (المصروفات) من عقود إعادة التأمين المحتفظ بها

تعرض الشركة الأداء المالي لمجموعات عقود إعادة التأمين المحتفظ بها على أساس صاف بين المبالغ القابلة للاسترداد من شركات إعادة التأمين وتخصيص أقساط عقود إعادة التأمين المحتفظ بها، والتي تشمل المبالغ التالية:

- أ. نفقات إعادة التأمين ؛
- ب. استرداد التعويضات المتكبدة ؛
- ج. نفقات خدمة التأمين الأخرى المتكبدة مباشرة ؛
- د. تأثير التغييرات في مخاطر عدم أداء شركة إعادة التأمين ؛
- هـ. بالنسبة للعقود المقاسة بموجب نموذج القياس العام ، التغييرات التي تتعلق بالخدمة المستقبلية (أي التغييرات في التدفق النقدي المستقبلي التي لا تعدل هامش الخدمة التعاقدية لمجموعة عقود التأمين الأساسية) ؛ و
- و. التغييرات المتعلقة بالخدمة السابقة (أي التعديلات على التعويضات المتكبدة).

يتم إثبات نفقات إعادة التأمين بشكل مماثل لإيرادات التأمين. يصور مبلغ مصاريف إعادة التأمين المعترف بها في الفترة المشمولة بالتقرير تحويل الخدمات المستلمة بمبلغ يعكس الجزء من أقساط التنازل التي تتوقع الشركة دفعها مقابل تلك الخدمات.

بالنسبة للعقود التي لا تقاس بموجب نهج تخصيص الأقساط، تشمل نفقات إعادة التأمين المبالغ التالية المتعلقة بالتغييرات في التغطية المتبقية:

- أ. تعويضات التأمين واسترداد النفقات الأخرى في الفترة مقاسة بالمبالغ المتوقعة تكبدها في بداية الفترة، باستثناء سداد عناصر الاستثمار.
- ب. التغييرات في تعديل المخاطر للمخاطر غير المالية، باستثناء:
- التغييرات المدرجة في إيرادات التمويل (النفقات) من عقود إعادة التأمين المحتفظ بها ؛ و
- التغييرات التي تتعلق بالتغطية المستقبلية (التي تعدل هامش الخدمة التعاقدية) ؛
- ج. مبالغ هامش الخدمة التعاقدية المعترف بها في قائمة الدخل للخدمات المستلمة في الفترة ؛ و
- د. تعديلات قسط التأمين بناء على الخدمة السابقة والحالية.

بالنسبة لمجموعات عقود إعادة التأمين التي يتم قياسها بموجب نهج تخصيص الأقساط، تعترف الشركة بنفقات إعادة التأمين بناء على مرور الوقت خلال فترة تغطية مجموعة من العقود.

إن التنازل عن العمولات التي لا تتوقف على تعويضات العقود الأساسية الصادرة يقلل من أقساط التنازل ويتم احتسابها كجزء من نفقات إعادة التأمين.

إيرادات أو مصروفات تمويل التأمين

تشمل إيرادات أو مصروفات تمويل التأمين التغير في القيمة الدفترية لمجموعة عقود التأمين الناشئة عن:

- أ. تأثير القيمة الزمنية للنقود والتغيرات في القيمة الزمنية للنقود ؛ و
- ب. تأثير المخاطر المالية والتغيرات في المخاطر المالية.

بالنسبة للعقود المقاسة بموجب نموذج القياس العام ، فإن المبالغ الرئيسية ضمن إيرادات أو مصروفات تمويل التأمين هي:

- أ. الفائدة المتراكمة على التدفق النقدي المستقبلي وهامش الخدمة التعاقدية ؛
- ب. تأثير التغييرات في أسعار الفائدة والافتراضات المالية الأخرى ؛ و
- ج. فروق صرف العملات الأجنبية الناشئة عن العقود المقومة بعملة أجنبية.

بالنسبة للعقود التي يتم قياسها بموجب نهج تخصيص الأقساط ، فإن المبالغ الرئيسية ضمن إيرادات أو مصروفات تمويل التأمين هي:

- أ. الفائدة المتراكمة على الالتزام عن التعويضات المتكبدة؛ و
- ب. تأثير التغييرات في أسعار الفائدة والافتراضات المالية الأخرى.

#### معدلات الخصم

تتبنى الشركة نهجاً تصاعدياً في وضع معدلات الخصم المناسبة. ستُصبح نقطة البداية لمعدلات الخصم هي المنحنيات المرجعية السائلة الخالية من المخاطر، مع مراعاة خصائص العملات الخاصة بالعقود والتدفقات النقدية ذات الصلة. إن المنحنى المرجعي الخالي من المخاطر هو منحني هيئة الأوربية للتأمين والمعاشات المهنية، وسيتم تحميل علاوة مخاطر الائتمان الخاصة بالدولة عند الاقتضاء.

#### تعديل المخاطر

يتطلب معيار التقارير المالية الدولي ١٧ قياس عقود التأمين عند الاعتراف المبدئي بمجموعة من البنود التالية:

- التدفق النقدي المستقبلي والذي يتألف من القيمة الحالية للتدفقات النقدية المستقبلية مع هيكل الخصم المناسب،
- تعديل المخاطر بالنسبة للمخاطر غير المالية
- هامش الخدمة التعاقدية

يمثل تعديل المخاطر غير المالية التعويض الذي تطلبه المنشأة لتتحمل حالة من عدم اليقين بشأن مبلغ وتوقيت التدفقات النقدية التي تنتج عن المخاطر غير المالية.

#### استنباط تعديل المخاطر

قررت الشركة أن استنباط تعديل المخاطر يجب تنفيذه على المستوى التشغيلي للشركة باستخدام منهجية مناسبة بما يتماشى مع المبادئ التوجيهية للمعيار الدولي للتقارير المالية ١٧.

تم تقدير تعديل المخاطر بالنسبة لالتزام التعويضات المتكبد فستناداً إلى النهج الكمي الذي يتم تنفيذه على مثلثات الشركة مع مراعاة معايير السوق.

على أساس متنوع. تطبق الشركة أحكاماً معينة لتحديد تعديل المخاطر المناسب فستناداً إلى المخاطر غير المالية المرتبطة بعدد من عقود التأمين وذلك لتحديد تعديل المخاطر المطلوب.

#### القيمة العادلة

ان أسعار الإغلاق (شراء موجودات / بيع مطلوبات) بتاريخ القوائم المالية في اسواق نشطة تمثل القيمة العادلة للأدوات التي لها أسعار سوقية.

في حال عدم توفر أسعار معلنة او عدم وجود تداول نشط لبعض الأدوات أو عدم نشاط السوق يتم تقدير قيمتها العادلة بعدة طرق منها:

- مقارنة بالقيمة السوقية الحالية لأداة مالية مشابهة لها إلى حد كبير.
- تحليل التدفقات النقدية المستقبلية وخصم التدفقات النقدية المتوقعة بنسبة مستخدمة في أداة مالية مشابهة لها.
- نماذج تسعير الخيارات.

تهدف طرق التقييم الى الحصول على قيمة عادلة تعكس توقعات السوق وتأخذ بالاعتبار العوامل السوقية وأية مخاطر أو منافع متوقعة عند تقدير قيمة الأدوات المالية، وفي حال وجود أدوات مالية يتعذر قياس قيمتها العادلة بشكل يعتمد عليه يتم إظهارها بالكلفة بعد تنزيل أي تدني في قيمتها.

#### أ - موجودات مالية بالكلفة المطفأة

يجب ان تقاس الموجودات المالية بالكلفة المطفأة اذا حققت الشروط التالية:

- ان يكون الغرض من الاحتفاظ بهذه الموجودات في سياق نموذج الاعمال الهدف منه تحصيل تدفقات نقدية تعاقدية.
- ان التدفقات النقدية بموجب الشروط التعاقدية لهذه الموجودات تنشأ في تواريخ محددة وتمثل فقط دفعات فقط لاصل مبلغ الموجودات والفوائد المحتسبة على اصل تلك الموجودات.

يتم قيد الموجودات بالكلفة المطفأة بالكلفة عند الشراء مضافا اليها مصاريف الاقتناء، وتطفأ العلاوة/ الخصم (ان وجدت) باستخدام طريقة الفائدة الفعالة قيда على الفائدة او لحسابها وتطرح اي مخصصات ناتجة عن التدني في قيمة هذه الاستثمارات تؤدي الى عدم امكانية استرداد الاستثمار او جزء منه، ويتم تسجيل اي تدني في قيمتها في قائمة الدخل .

ان مبلغ التدني في الموجودات المالية بالكلفة المطفأة هو الفرق بين القيمة المثبتة والقيمة الحالية للتدفقات النقدية المتوقعة محسومة بسعر الفائدة الفعلي الاساسي.

يسمح المعيار في حالات نادرة بقياس هذه الموجودات بالقيمة العادلة من خلال قائمة الدخل إذا كان ذلك يلغي أو يقلل إلى حد كبير عدم الثبات في القياس (يسمى في بعض الأحيان عدم تطابق محاسبي) الذي ينشأ من قياس الموجودات أو المطلوبات أو الاعتراف بالأرباح والخسائر الناتجة عنهم بأسس مختلفة.

**ب - موجودات مالية في القيمة العادلة من خلال قائمة الدخل الشامل الآخر**

- تمثل هذه الموجودات الاستثمارات في أدوات الملكية بغرض الاحتفاظ بها على المدى الطويل.
- يتم إثبات هذه الموجودات عند الشراء بالقيمة العادلة مضافاً إليها مصاريف الاقتناء ويعاد تقييمها لاحقاً بالقيمة العادلة، ويظهر التغير في القيمة العادلة في قائمة الدخل الشامل وضمن حقوق الملكية بما فيه التغير في القيمة العادلة الناتج عن تسجيل فروقات تحويل بنود الموجودات غير النقدية بالعملة الأجنبية، وفي حال بيع هذه الموجودات أو جزء منها يتم تسجيل الأرباح أو الخسائر الناتجة عن ذلك في قائمة الدخل الشامل وضمن حقوق الملكية ويتم تحويل رصيد احتياطي تقييم الموجودات المباعة مباشرة إلى الأرباح والخسائر المدورة وليس من خلال قائمة الدخل .
- لا تخضع هذه الموجودات لاختبار خسائر التدني.
- يتم تسجيل الأرباح الموزعة في قائمة الدخل .

**ج - موجودات مالية بالقيمة العادلة من خلال قائمة الدخل**

- تمثل هذه الموجودات الاستثمارات في أسهم الشركات لأغراض المتاجرة وأن الهدف منها هو توليد الأرباح من تقلبات الأسعار السوقية قصيرة الأجل أو هامش أرباح المتاجرة.
- يتم إثبات هذه الموجودات بالقيمة العادلة عند الشراء (تقيد مصاريف الإقتناء على قائمة الإيرادات والمصروفات عند الشراء) ويعاد تقييمها لاحقاً بالقيمة العادلة، ويظهر التغير في القيمة العادلة في قائمة الإيرادات والمصروفات بما فيها التغير في القيمة العادلة الناتج عن فروقات تحويل بنود الموجودات غير النقدية بالعملة الأجنبية، وفي حال بيع هذه الموجودات أو جزء منها يتم أخذ الأرباح أو الخسائر الناتجة عن ذلك في قائمة الدخل .
- يتم تسجيل الأرباح الموزعة أو الفوائد المتحققة في قائمة الدخل .

**التدني في قيمة الموجودات المالية**

تقوم الشركة بمراجعة القيم المثبتة في السجلات للموجودات المالية في تاريخ القوائم المالية لتحديد فيما إذا كانت هنالك مؤشرات تدل على تدني في قيمتها فردياً أو على شكل مجموعة، وفي حالة وجود مثل هذه المؤشرات فإنه يتم تقدير القيمة القابلة للاسترداد من أجل تحديد خسارة التدني.

يتم تحديد مبلغ التدني كما يلي:

- تدني قيمة الموجودات المالية التي تظهر بالكلفة المطفأة: يمثل الفرق بين القيمة المثبتة في السجلات والقيمة الحالية للتدفقات النقدية المتوقعة مخصومة بسعر الفائدة الفعلي الأصلي.

يتم تسجيل التدني في القيمة في قائمة الدخل كما يتم تسجيل أي وفر في السنة اللاحقة نتيجة التدني السابق في الموجودات المالية في قائمة الدخل .

**الاستثمارات العقارية**

تظهر الاستثمارات العقارية بالكلفة بعد طرح الاستهلاك المتراكم (باستثناء الأراضي). يتم تسجيل أي تدني في قيمتها في قائمة الدخل . يتم تسجيل الإيرادات أو المصاريف التشغيلية لهذه الاستثمارات في قائمة الدخل .

يتم تقييم الاستثمارات العقارية بما يتفق مع القرارات الصادرة عن إدارة التأمين ويتم الإفصاح عن قيمتها العادلة في إيضاح الاستثمارات العقارية.

**النقد وما في حكمه**

لأغراض قائمة التدفقات النقدية يمثل النقد وما في حكمه نقد في الصندوق والأرصدة لدى البنوك وودائع لدى البنوك وبتواريخ استحقاق لا تتجاوز الثلاثة أشهر بعد تنزيل حسابات البنوك الدائنة والأرصدة مقيدة السحب.

**الممتلكات والمعدات**

تظهر الممتلكات والمعدات بالكلفة بعد تنزيل الاستهلاك المتراكم وأية خسائر تدني متراكمة، ويتم استهلاك الممتلكات والمعدات (باستثناء الأراضي) عندما تكون جاهزة للاستخدام بطريقة القسط الثابت على مدى العمر الإنتاجي المتوقع لها باستخدام النسب المئوية التالية، ويتم تسجيل مصروف الاستهلاك في قائمة الدخل :

%	
٢	مباني
١٠	أجهزة ومعدات مكتبية
١٢	أجهزة الحاسب الآلي
١٥	مركبات
٦	اثاث وتجهيزات داخلية
١٠	أجهزة تكييف
١٥	ديكورات
٢٠	أرمام
١٠	مصاعد
١٠	انظمة الامان والسلامة العامة
١٠	محولات ومولدات الكهرباء

يتم احتساب استهلاك الممتلكات والمعدات عندما تكون جاهزة للاستخدام للأغراض المنوي استعمالها.

تظهر الممتلكات والمعدات قيد الانشاء، لاستعمال الشركة بالكلفة بعد تنزيل أية خسائر تدني في قيمتها.

عندما يقل المبلغ الممكن استرداده من أي من الممتلكات والمعدات عن صافي قيمتها الدفترية فإنه يتم تخفيض قيمتها الى القيمة الممكن استردادها وتسجل قيمة التدني في قائمة الدخل .

يتم مراجعة العمر الإنتاجي للممتلكات والمعدات في نهاية كل عام، فإذا كانت توقعات العمر الإنتاجي تختلف عن التقديرات المعدة سابقاً يتم تسجيل التغير في التقدير للسنوات اللاحقة باعتباره تغير في التقديرات.

تظهر الأرباح أو الخسائر الناتجة عن استبعاد أو حذف أي من الممتلكات والمعدات، والتي تمثل الفرق بين المبلغ المتحصل من البيع والقيمة الدفترية للأصل في قائمة الدخل .

يتم استبعاد الممتلكات والمعدات عند التخلص منها او عندما لا يعود أي منافع مستقبلية متوقعة من استخدامها او من التخلص منها.

**موجودات حق الاستخدام**

تقوم الشركة بالاعتراف بموجودات حق الاستخدام في تاريخ بدء عقد الإيجار (أي، التاريخ الذي يكون الأصل فيه قابل للاستخدام). يتم الاعتراف بأصل حق الاستخدام بالتكلفة، بعد تنزيل الاستهلاك المتراكم وخسائر التدني في القيمة، ويتم تعديل القيمة عند إعادة تقييم التزامات الإيجار.

تتضمن تكلفة أصل حق الاستخدام قيمة التزامات الإيجار المعترف بها، بالإضافة الى التكاليف المباشرة الأولية المتكبدية، ودفعات الإيجار التي تمت في أو قبل تاريخ بدء العقد، مطروحاً منها أي حوافز مستلمة متعلقة بعقد الإيجار. في حال لم تكن الشركة متيقنة من الحصول على ملكية الأصل المؤجر في نهاية مدة العقد، يتم استهلاك قيمة حق استخدام الأصل المعترف به على أساس القسط الثابت على مدى العمر الإنتاجي للأصل او مدة الإيجار ايهما اقل. تخضع موجودات أصول حق الاستخدام إلى اختبار التدني في القيمة.

**الموجودات المالية المرهونة**

وهي تلك الموجودات المالية المرهونة لصالح أطراف أخرى مع وجود حق للطرف الآخر بالتصرف فيها (بيع أو إعادة رهن). يستمر تقييم هذه الموجودات وفق السياسات المحاسبية المتبعة لتقييم كل منها حسب تصنيفه الأصلي.



**الموجودات غير الملموسة**

الموجودات غير الملموسة التي يتم الحصول عليها من خلال الاندماج تقيد بالقيمة العادلة في تاريخ الحصول عليها. أما الموجودات غير الملموسة التي يتم الحصول عليها من خلال طريقة أخرى غير الاندماج فيتم تسجيلها بالكلفة.

يتم تصنيف الموجودات غير الملموسة على أساس تقدير عمرها الزمني لفترة محددة أو لفترة غير محددة. ويتم اطفاء الموجودات غير الملموسة التي لها عمر زمني محدد خلال هذا العمر ويتم قيد الاطفاء في قائمة الدخل. أما الموجودات غير الملموسة التي عمرها الزمني غير محدد فيتم مراجعة التدني في قيمتها في تاريخ القوائم المالية ويتم تسجيل أي تدني في قيمتها في قائمة الدخل.

يتم مراجعة أية مؤشرات على تدني قيمة الموجودات غير الملموسة التي ليس لها عمر زمني محدد في تاريخ القوائم المالية. كذلك يتم مراجعة تقدير العمر الزمني لتلك الموجودات ويتم اجراء أية تعديلات على الفترات اللاحقة.

تشمل الموجودات غير الملموسة التي لها عمر زمني محدد برامج حاسوب وتقوم الشركة بتقدير العمر الزمني لكل بند حيث يتم اطفاء تلك الموجودات بطريقة القسط الثابت بنسبة ٢٠٪ سنوياً.

**التزامات عقود الإيجار**

تقوم الشركة في تاريخ بدء عقد الإيجار، بالاعتراف بالتزامات عقد الإيجار بالقيمة الحالية لدفعات الإيجار التي يتعين دفعها خلال مدة العقد. تتضمن دفعات الإيجار الدفعية الثابتة (والتي تتضمن الدفعات التي في مضمونها تعتبر دفعات إيجار ثابتة) مطروحاً منها حوافز الإيجار المستحقة ودفعات الإيجار المتغيرة التي تعتمد على مؤشرات أو معدلات متفق عليها وفقاً لشروط العقد، والمبالغ المتوقعة تحصيلها بموجب ضمانات القيمة المتبقية. تتضمن دفعات الإيجار أيضاً القيمة المستحقة عند ممارسة خيار الشراء والذي من المؤكد أن تمارسه الشركة وقيمة غرامات إنهاء عقد الإيجار، إذا كانت الشركة تنوي أن تمارس خيار الإنهاء وفقاً لشروط العقد.

يتم الاعتراف بدفعات الإيجار المتغيرة التي لا تعتمد على مؤشرات أو معدلات متفق عليها وفقاً لشروط العقد كمصاريف في الفترة التي يقع فيها الحدث أو الشرط الذي يؤدي إلى دفع تلك المبالغ.

عند احتساب القيمة الحالية لدفعات الإيجار، تستخدم الشركة لغايات خصم دفعات الإيجار المستقبلية معدل الاقتراض عند بدء الإيجار إذا كان سعر الفائدة الضمني في عقد الإيجار غير قابل للتحديد. لاحقاً يتم زيادة التزامات الإيجار بقيمة الفائدة المستحقة ويتم تخفيضها بقيمة دفعات الإيجار الفعلية. بالإضافة إلى ذلك، يتم إعادة قياس القيمة الدفترية للالتزامات الإيجار إذا كان هناك أي

تعديل أو تغيير على مدة الإيجار أو عند حدوث أي تغيير على الدفعات التي في مضمونها تعتبر دفعات إيجار ثابتة أو عند تغيير التقييم المتعلق بشراء الأصل.

**المخصصات**

يتم الاعتراف بالمخصصات عندما يكون على الشركة التزامات في تاريخ القوائم المالية ناشئة عن أحداث سابقة، وان تسديد الالتزامات محتمل ويمكن قياس قيمتها بشكل يعتمد عليه.

تمثل المبالغ المعترف بها كمخصصات أفضل تقدير للمبالغ المطلوبة لتسوية الالتزام كما في تاريخ القوائم المالية، مع الأخذ بعين الاعتبار المخاطر وعدم التيقن المرتبط بالالتزام. عندما يتم تحديد قيمة المخصص على أساس التدفقات النقدية المقدرة لتسوية الالتزام الحالي، فإن قيمته الدفترية تمثل القيمة الحالية لهذه التدفقات النقدية.

عندما يكون من المتوقع أن يتم استرداد بعض أو كافة المنافع الاقتصادية المطلوبة من أطراف أخرى لتسوية المخصص، يتم الاعتراف بالذمة المدينة ضمن الموجودات إذا كان استلام التعويضات فعلياً مؤكد ويمكن قياس قيمتها بشكل يعتمد عليه.

**مخصص الخسائر الائتمانية المتوقعة**

قامت الشركة بتطبيق الطريقة المبسطة من معيار التقارير المالية الدولي رقم (٩) (الأدوات المالية) لتسجيل الخسائر الائتمانية المتوقعة على المدينون والشيكات برسم التحصيل، وحساب الخسائر الائتمانية المتوقعة على كامل عمر المدينون والشيكات برسم التحصيل. قامت الشركة بإعداد دراسة تستند إلى الخبرة التاريخية للخسارة الائتمانية مع الأخذ بعين الاعتبار العوامل المستقبلية والبيئة الاقتصادية.

مخصص تعويض نهاية الخدمة

يتم تحديد الإلتزام المترتب على هذه الخطط من قبل خبير إكتواري. يتم أخذ مخصص للإلتزام وتكاليف التقاعد على أساس طريقة الوحدة الإضافية التقديرية. إن طريقة الوحدة الإضافية التقديرية تعتبر أن كل فترة خدمة للموظف تؤدي الى زيادة الإلتزام ويتم تحديد كل وحدة بشكل منفصل للوصول الى قيمة الإلتزام النهائي.

يتم الاعتراف بمصاريف الخدمة للسنوات السابقة كربح أو خسارة في تاريخ تعديل الخطة أو تاريخ الاعتراف بالمصاريف المتعلقة بها أيهما أسبق. يتم الاعتراف بالأرباح والخسائر الاكتوارية ضمن بند الدخل الشامل الآخر في تاريخ حدوثها. تتحقق أرباح وخسائر تعديلات أو تسديدات منافع التقاعد عند حدوثها. يتم تسجيل إلتزام التقاعد المبكر على أساس القيمة الحالية للتدفقات النقدية التقديرية باستخدام معدل فائدة مماثل لمعدلات الفائدة على السندات الحكومية.

ضريبة الدخل

يمثل مصاريف الضرائب مبالغ الضرائب المستحقة والضرائب المؤجلة.

أ- الضرائب المستحقة

تحتسب مصاريف الضرائب المستحقة على أساس الأرباح الخاضعة للضريبة، وتختلف الأرباح الخاضعة للضريبة عن الأرباح المعلنة في قائمة الدخل لأن الأرباح المعلنة تشمل إيرادات غير خاضعة للضريبة أو مصاريف غير قابلة للتنازل في السنة المالية وانما في سنوات لاحقة أو الخسائر المتراكمة المقبولة ضريبياً أو بنود ليست خاضعة أو مقبولة للتنازل لأغراض ضريبية.

تحتسب الضرائب بموجب النسب الضريبة المقررة بموجب القوانين والأنظمة والتعليمات في المملكة الأردنية الهاشمية.

ب- الضرائب المؤجلة

إن الضرائب المؤجلة هي الضرائب المتوقعة دفعها أو استردادها نتيجة الفروقات الزمنية المؤقتة بين قيمة الموجودات أو المطلوبات في القوائم المالية والقيمة التي يتم احتساب الربح الضريبي على أساسها.

يتم احتساب الضرائب باستخدام طريقة الإلتزام بقائمة المركز المالي وتحتسب الضرائب المؤجلة وفقاً للنسب الضريبية التي يتوقع تطبيقها عند تسوية الإلتزام الضريبي أو تحقيق الموجودات الضريبية المؤجلة.

يتم مراجعة رصيد الموجودات الضريبية المؤجلة في تاريخ القوائم المالية ويتم تخفيضها في حالة توقع عدم إمكانية الإستفادة من تلك الموجودات الضريبية جزئياً أو كلياً أو بتسديد الإلتزام الضريبي أو انتفاء الحاجة له.

التقاص

يتم إجراء تقاص بين الموجودات المالية والمطلوبات المالية وإظهار المبلغ الصافي في قائمة المركز المالي فقط عندما تتوفر الحقوق القانونية الملزمة وكذلك عندما يتم تسويتها على أساس التقاص أو يكون تحقق الموجودات وتسوية المطلوبات في نفس الوقت.

إيرادات التوزيعات والفوائد

يتم تحقق إيرادات التوزيعات من الاستثمارات عندما ينشأ حق للمساهمين باستلام دفعات عن توزيعات الأرباح وذلك عند إقرارها من الهيئة العامة للمساهمين .

يتم احتساب إيرادات الفوائد وفقاً لأساس الاستحقاق، على أساس الفترات الزمنية المستحقة والمبالغ الأصلية ومعدل الفائدة المكتسب.

الاعتراف بالمصاريف

يتم إطفاء كافة العمولات والتكاليف الأخرى للحصول على وثائق التأمين الجديدة أو المجددة في قائمة الدخل حين حدوثها. ويتم الإعتراف بالمصاريف الأخرى بناءً على أساس الاستحقاق.

#### العملات الأجنبية

يتم تسجيل المعاملات التي تتم بالعملات الأجنبية خلال السنة بأسعار الصرف السائدة في تاريخ إجراء المعاملات.

يتم تحويل أرصدة الموجودات المالية والمطلوبات المالية بأسعار العملات الأجنبية الوسطية السائدة في تاريخ القوائم المالية والمعلنة من البنك المركزي الأردني.

يتم تحويل الموجودات غير المالية والمطلوبات غير المالية بالعملات الأجنبية والظاهرة بالقيمة العادلة في تاريخ تحديد قيمتها العادلة.

يتم تسجيل الأرباح والخسائر الناتجة عن تحويل العملات الأجنبية في قائمة الدخل .

يتم تسجيل فروقات التحويل لبند الموجودات والمطلوبات بالعملات الأجنبية غير النقدية كجزء من التغير في القيمة العادلة.

#### استخدام التقديرات

إن إعداد القوائم المالية وتطبيق السياسات المحاسبية يتطلب من إدارة الشركة القيام بتقديرات واجتهادات تؤثر في مبالغ الموجودات والمطلوبات المالية والإفصاح عن الالتزامات المحتملة. كما أن هذه التقديرات والاجتهادات تؤثر في الإيرادات والمصاريف والمخصصات. وبشكل خاص يتطلب من إدارة الشركة إصدار أحكام واجتهادات هامة لتقدير مبالغ التدفقات النقدية المستقبلية وأوقاتها. إن التقديرات المذكورة مبنية بالضرورة على فرضيات وعوامل متعددة لها درجات متفاوتة من التقدير وعدم التيقن وأن النتائج الفعلية قد تختلف عن التقديرات وذلك نتيجة التغيرات الناجمة عن أوضاع وظروف تلك التقديرات في المستقبل.

فيما يلي تفاصيل الاجتهادات الجوهرية التي قامت بها الإدارة:

- يتم تكوين مخصص خسائر انتمائية متوقعة اعتماداً على أسس وفرضيات معتمدة من قبل إدارة الشركة لتقدير المخصص الواجب تكوينه بموجب متطلبات المعايير الدولية للتقارير المالية.
- يتم تحميل السنة المالية بما يخصها من نفقة ضريبة الدخل وفقاً للأنظمة والقوانين.
- تقوم الإدارة بإعادة تقدير الأعمار الإنتاجية للموجودات الملموسة وغير ملموسة بشكل دوري لغايات احتساب الاستهلاكات والاطفاءات السنوية اعتماداً على الحالة العامة لتلك الموجودات وتقديرات الأعمار الإنتاجية المتوقعة في المستقبل، ويتم الاعتراف بخسارة التدني (إن وجدت) في قائمة الدخل .
- يتم تكوين مخصص لقاء القضايا المقامة ضد الشركة اعتماداً على دراسة قانونية معدة من قبل محامي الشركة والتي بموجبها يتم تحديد المخاطر المحتمل حدوثها في المستقبل، ويعاد النظر في تلك الدراسات بشكل دوري.
- تقوم الإدارة بمراجعة دورية للموجودات المالية والتي تظهر بالكلفة لتقدير أي تدني في قيمتها ويتم أخذ هذا التدني في قائمة الدخل للسنة.

#### عقود التأمين وإعادة التأمين

أ. تقييم مائة تطبيق نهج تخصيص الأقساط

قامت الشركة بحساب الالتزام عن لتغطية المتبقية (LRC) والأصل للتغطية المتبقية (ARC) لتلك المجموعات من عقود التأمين المكتوبة وعقود إعادة التأمين المحتفظ بها على التوالي حيث كانت فترة التغطية أكثر من سنة واحدة بعد حساب المطلوبات / الموجودات بتطبيق نهج تخصيص الأقساط ونهج نموذج القياس العام على التوالي ، تقوم الشركة بعد ذلك بالتحقق من أي فروق جوهرية للعقود التي تزيد فترة تغطيتها عن عام واحد. في حالة ملاحظة الشركة لأي اختلافات جوهرية، فإنها تتبع نهج نموذج القياس العام، وحيث لا يوجد فرق جوهرية، فقد اختارت الشركة نهج تخصيص الأقساط. تم إجراء الحساب في إطار كلا النهجين المبسطين ، أي نهج تخصيص الأقساط (PAA) ونموذج القياس العام (GMM).

- الحالات التي قد تتسبب في اختلاف الالتزام عن التغطية المتبقية و/أو أصول التغطية المتبقية بموجب نهج تخصيص الأقساط عن الالتزام عن التغطية المتبقية و/أو أصول التغطية المتبقية بموجب نموذج القياس العام
- عندما يتغير توقع ربحية التغطية المتبقية في تاريخ تقييم معين خلال فترة تغطية مجموعة من العقود ؛
  - إذا تغيرت منحنيات العائد بشكل كبير عن تلك الموجودة عند الاعتراف الأولي للشركة ؛
  - عندما يختلف حدوث تعويضات عن وحدات التغطية ؛ و
  - يخلق تأثير الخصم بموجب نموذج القياس العام فرقا متصلا ، ويتفاقم هذا الاختلاف على مدى فترات عقد أطول.

#### ب. الالتزام عن التعويضات المتكبدة

الافتراض الرئيسي الكامن وراء هذه التقنيات هو أنه يمكن استخدام خبرة الشركة السابقة في تطوير الادعاءات لتوقع تطوير الادعاءات المستقبلية وبالتالي تكاليف التعويضات النهائية. وتستخدم هذه الأساليب تطور الخسائر المدفوعة والمتكبدة، ومتوسط

التكاليف لكل مطالبة (بما في ذلك تكاليف معالجة التعويضات)، وأرقام التعويضات استنادا إلى التطور الملحوظ في السنوات السابقة ونسب الخسارة المتوقعة. يتم تحليل تطوير التعويضات التاريخية بشكل أساسي حسب سنوات الحوادث ، ولكن يمكن أيضا تحليلها بشكل أكبر حسب المنطقة الجغرافية ، وكذلك حسب خطوط الأعمال الهامة وأنواع التعويضات. وعادة ما تعالج التعويضات الكبيرة بشكل منفصل، إما عن طريق الاحتفاظ بها بالقيمة الاسمية لتقديرات خبراء تسوية الخسائر أو توقعها بشكل منفصل لكي تعكس تطورها في المستقبل. في معظم الحالات ، لا يتم وضع افتراضات عن التعويضات المدرجة فيما يتعلق بالمعدلات المستقبلية لتضخم التعويضات أو نسب الخسارة. وبدلاً من ذلك، فإن الافتراضات المستخدمة هي تلك المضمنة في بيانات تطوير الادعاءات التاريخية التي تستند إليها التوقعات. يتم استخدام حكم نوعي إضافي لتقييم مدى احتمال عدم تطبيق الاتجاهات السابقة في المستقبل

(على سبيل المثال، لتعكس الأحداث لمرة واحدة، والتغيرات في العوامل الخارجية أو عوامل السوق مثل المواقف العامة تجاه التعويضات ، والظروف الاقتصادية، ومستويات تضخم التعويضات ، الأحكام والتشريعات القضائية، بالإضافة إلى العوامل الداخلية مثل مزيج المحفظة وخصائص السياسات وإجراءات التعامل مع التعويضات) من أجل الوصول إلى التكلفة النهائية المقدرة للتعويضات التي تمثل نتيجة القيمة المتوقعة الاحتمالية من مجموعة النتائج المحتملة، مع الأخذ بعين الاعتبار من جميع الشكوك المعنية.

#### ج. تحديد العقود المثقلة بالاعباء

بالنسبة للعقود التي يتم قياسها بموجب نموذج القياس العام ، تكون مجموعة العقود المثقلة بالاعباء عند الاعتراف الأولي إذا كان هناك صافي تدفق خارجي للتدفقات النقدية. ونتيجة لذلك، يتم إثبات الالتزام بصافي التدفق الخارج كعنصر خسارة ضمن الالتزام المتعلق بالتغطية المتبقية، وتثبت الخسارة فوراً في بيان الإيرادات في مصروفات خدمات التأمين. ثم يطفأ عنصر الخسارة في قائمة الدخل خلال فترة التغطية لتعويض المطالبات المتكبدة في مصروفات خدمات التأمين.

بالنسبة للعقود التي يتم قياسها بموجب نهج تخصيص الأقساط، تفترض الشركة أنه لا توجد عقود في المحفظة مثقلة بالاعباء عند الاعتراف الأولي ما لم تشير الحقائق والظروف إلى خلاف ذلك.

كما تنظر الشركة في الوقائع والظروف لتحديد ما إذا كانت مجموعة من العقود مثقلة بالاعباء بناء على المدخلات الرئيسية التالية:

- معلومات التسعير: نسب الاكتتاب المجمعة ونسب كفاية الأسعار.
- النسبة التاريخية المجمعة لمجموعات العقود المتشابهة والمقارنة.
- أي مدخلات ذات صلة من المكتتبين؛
- عوامل خارجية أخرى مثل التضخم والتغير في تجربة مطالبات السوق أو التغير في اللوائح ؛ و
- وللقياس اللاحق، تعتمد الشركة أيضا على نفس الشركة من الخبرة الفعلية الناشئة المرجحة للعقود.

#### د. توزيع المصروفات

تحدد الشركة المصروفات التي تعزى مباشرة إلى الحصول على عقود التأمين (تكاليف الاستحواذ) والوفاء / الحفاظ على (النفقات الأخرى الموزعة) مثل هذه العقود وتلك النفقات التي لا تعزى مباشرة إلى العقود المذكورة أعلاه (المصروفات غير الموزعة). لم تعد تكاليف الاقتناء ، مثل تكاليف الاكتتاب بما في ذلك المصروفات الأخرى باستثناء العمولة الأولية المدفوعة ، مثبتة في قائمة الدخل عند تكبدها وبدلاً من ذلك يتم توزيعها على مدى عمر مجموعة العقود بناء على مرور الوقت.

وتوزع النفقات الأخرى المنسوبة على مجموعات العقود باستخدام آلية تخصيص تراعي مبادئ تقدير التكاليف على أساس الأنشطة. وقد حددت الشركة التكاليف المحددة مباشرة لمجموعات العقود، وكذلك التكاليف التي يطبق فيها حكم قضائي لتحديد حصة المصروفات كالالتزام مقبول بالتعويض عن تلك الشركة.

من ناحية أخرى ، يتم إثبات النفقات غير المنسوبة مباشرة والنفقات العامة في قائمة الدخل فور تكبدها. وستغير نسبة التكاليف المنسوبة مباشرة وغير المنسوبة في البداية النمط الذي تثبت به النفقات.

شركة التأمين العربية - الأردن المساهمة العامة المحدودة  
إيضاحات حول القوائم المالية  
٣١ كانون الأول ٢٠٢٣

(٣) ودائع لدى البنوك

يتكون هذا البند مما يلي:

٣١ كانون الأول ٢٠٢٢	٣١ كانون الأول ٢٠٢٣			
		ودائع تستحق بعد أكثر من ثلاثة أشهر	ودائع تستحق خلال ثلاثة أشهر	ودائع تستحق خلال شهر
المجموع دينار	المجموع دينار	دينار	دينار	دينار
٩,٥٣٤,٨١٦	١٠,٥١٥,٦٤٨	٥,١٣٢,٩٥٢	٣,٧٩٦,٠٠٠	١,٥٨٦,٦٩٦
(١٢,٨٧٢)	(١٤,١٩٦)	(٦,٩٢٩)	(٥,١٢٥)	(٢,١٤٢)
٩,٥٢١,٩٤٤	١٠,٥٠١,٤٥٢	٥,١٢٦,٠٢٣	٣,٧٩٠,٨٧٥	١,٥٨٤,٥٥٤

داخل الأردن  
مخصص خسائر ائتمانية  
متوقعة \*

\* ان الحركة على مخصص خسائر ائتمانية متوقعة كما يلي:

٢٠٢٢	٢٠٢٣	
دينار	دينار	
١١,٩٧١	١٢,٨٧٢	الرصيد في بداية السنة
٩٠١	١,٣٢٤	المحول من مخصص خسائر ائتمانية متوقعة - ذمم
-	-	استبعادات خلال السنة
١٢,٨٧٢	١٤,١٩٦	الرصيد في نهاية السنة

- تتراوح معدلات الفائدة على أرصدة الودائع لدى البنوك من ٤٪ إلى ٦,٨٪ خلال العام ٢٠٢٣ (٢٠٢٢: من ٣,٠٥٣٪ إلى ٤,٥٠٪) .

- بلغت الودائع المرهونة لأمر محافظ البنك المركزي بالإضافة إلى وظيفته ٨٠٣,٩٥٢ دينار كما في ٣١ كانون الأول ٢٠٢٣ (٣١ كانون الأول ٢٠٢٢: مرهونة لأمر مدير عام إدارة التأمين بالإضافة إلى وظيفته ٨٠٥,١٩٦ دينار) لدى البنك الأهلي الأردني وهي تستحق خلال سنة.

**(٤) موجودات مالية بالقيمة العادلة من خلال الدخل الشامل الآخر**

يتكون هذا البند مما يلي:

٢٠٢٢	٢٠٢٣
دينار	دينار
٢,٠٥٥,٠٠٤	٢,٥٦٢,١٠٦
٢,٠٥٥,٠٠٤	٢,٥٦٢,١٠٦

أسهم

داخل الأردن -

أسهم مدرجة

مجموع الموجودات المالية بالقيمة العادلة من خلال الدخل الشامل الآخر

**(٥) موجودات مالية بالقيمة العادلة من خلال قائمة الدخل**

يتكون هذا البند مما يلي:

٢٠٢٢	٢٠٢٣
دينار	دينار
٢,٧٣٩,١١٣	٢,٨٣٨,٨٥٦
٩,٢٣٠	٧,٨٤٥
١٢٢,٥٤٦	١٢٦,٠٢٥
٢,٨٧٠,٨٨٩	٢,٩٧٢,٧٢٦

أسهم

داخل الأردن -

أسهم مدرجة في سوق عمان المالي

خارج الأردن -

أسهم مدرجة في سوق فلسطين المالي

سندات

خارج الأردن -

سندات واسناد قرض الحكومة الأردنية \*

مجموع الموجودات المالية بالقيمة العادلة من خلال قائمة الدخل

\* يمثل هذا البند اسناد قرض الحكومة الاردنية وهو مدرج في سوق لندن ويستحق بتاريخ ١٠ تشرين الأول ٢٠٤٧.

شركة التأمين العربية - الأردن المساهمة العامة المحدودة  
إيضاحات حول القوائم المالية  
٣١ كانون الأول ٢٠٢٣

**(٦) موجودات مالية بالكلفة المطفأة**

يتكون هذا البند مما يلي:

٢٠٢٢	٢٠٢٣
دينار	دينار

**داخل الأردن -**

**سندات مدرجة في الأسواق المالية**

١,٢١٢,٧٠٠	١,٢٨٣,٦٠٠
(١٨,٧٧٣)	(١٩,٨٧٠)
١,١٩٣,٩٢٧	١,٢٦٣,٧٣٠

سندات وأسناد قرض شركات  
(ينزل): مخصص الخسائر الائتمانية المتوقعة \*  
**المجموع**

**خارج الأردن -**

١٩٦,٠٦٩	٤٠٨,٧٦٩
٧١,٦٩٩	٧١,٦٩٩
(١٣٩,٦٢٣)	(١٤٢,٩١٧)
١٢٨,١٤٥	٣٣٧,٥٥١
١,٣٢٢,٠٧٢	١,٦٠١,٢٨١

سندات وأسناد قرض شركات  
سندات وأسناد قرض حكومية أجنبية  
(ينزل): مخصص الخسائر الائتمانية المتوقعة \*  
**المجموع**  
**مجموع الموجودات المالية بالكلفة المطفأة**

\* ان الحركة على مخصص خسائر ائتمانية متوقعة كما يلي:

٢٠٢٢	٢٠٢٣
دينار	دينار
١٥٢,٠٠٧	١٥٨,٣٩٦
٦,٣٨٩	٤,٣٩١
١٥٨,٣٩٦	١٦٢,٧٨٧

الرصيد في بداية السنة  
إضافات خلال السنة  
الرصيد في نهاية السنة

-الجدول التالي يبين تفاصيل موجودات مالية بالكلفة المطفأة بعد طرح الخسائر الائتمانية المتوقعة:

المجموع	أكثر من سنة	من ٩ أشهر الى سنة	من ٦ أشهر الى ٩ أشهر	من ٣ أشهر الى ٦ أشهر	من شهر الى ٣ أشهر
دينار	دينار	دينار	دينار	دينار	دينار

**داخل الأردن**

سندات وإسناد قرض شركات

١,٢٦٣,٧٣٠	١,٢٦٣,٧٣٠	-	-	-	-
-----------	-----------	---	---	---	---

**خارج الأردن**

سندات وإسناد قرض شركات

٣٣٧,٥٥١	٢٠٨,٨٧٨	-	-	-	١٢٨,٦٧٣
١,٦٠١,٢٨١	١,٤٧٢,٦٠٨	-	-	-	١٢٨,٦٧٣

تتراوح معدلات الفائدة على السندات وإسناد القرض بالدينار من ٦,٣٨٪ الى ٨,٥٠٪ وعلى السندات بالعملة الأجنبية من ٥,١٣٪ الى ٥,٥٠٪ خلال سنة ٢٠٢٣ (٢٠٢٢): تتراوح معدلات الفائدة على السندات وإسناد القرض بالدينار ٥,٥٠٪ الى ٦,٥٥٪ وعلى السندات بالعملة الأجنبية من ٥,١٣٪ الى ٦,٣٨٪).

شركة التأمين العربية - الأردن المساهمة العامة المحدودة  
إيضاحات حول القوائم المالية  
٣١ كانون الأول ٢٠٢٣

**(٧) إستثمارات عقارية**

إن تفاصيل هذا البند هي كما يلي:

المجموع	مباني	أراضي	
دينار	دينار	دينار	
			- ٢٠٢٣
			الكلفة:
٢,٤٥١,٧٩٥	٢,١٣٥,٦٤٩	٣١٦,١٤٦	الرصيد في بداية السنة
٢,٤٥١,٧٩٥	٢,١٣٥,٦٤٩	٣١٦,١٤٦	الرصيد في نهاية السنة
			الاستهلاك المتراكم:
٤٨٨,٢٢٣	٤٨٨,٢٢٣	-	الرصيد في بداية السنة
٥١,١٠٩	٥١,١٠٩	-	استهلاك السنة
٥٣٩,٣٣٢	٥٣٩,٣٣٢	-	الرصيد في نهاية السنة
١,٩١٢,٤٦٣	١,٥٩٦,٣١٧	٣١٦,١٤٦	صافي القيمة الدفترية في نهاية السنة
			- ٢٠٢٢
			الكلفة:
٢,٤٥١,٧٩٥	٢,١٣٥,٦٤٩	٣١٦,١٤٦	الرصيد في بداية السنة
٢,٤٥١,٧٩٥	٢,١٣٥,٦٤٩	٣١٦,١٤٦	الرصيد في نهاية السنة
			الاستهلاك المتراكم:
٤٣٤,٩٤٢	٤٣٤,٩٤٢	-	الرصيد في بداية السنة
٥٣,٢٨١	٥٣,٢٨١	-	استهلاك السنة
٤٨٨,٢٢٣	٤٨٨,٢٢٣	-	الرصيد في نهاية السنة
١,٩٦٣,٥٧٢	١,٦٤٧,٤٢٦	٣١٦,١٤٦	صافي القيمة الدفترية في نهاية السنة

بلغ متوسط القيمة العادلة ٢,٣٩٥,٢٦٩ دينار بموجب آخر تقاييم لهذه الاستثمارات تمت خلال شهر كانون الأول ٢٠٢٣ من قبل ثلاث خبراء عقاريين معتمدين.

**(٨) نقد في الصندوق وأرصدة لدى البنوك**

٢٠٢٢	٢٠٢٣	
دينار	دينار	
٨٦٠	١٥٨	نقد في الصندوق
١,٠٥٩,٧٠٥	١,٦٢٣,٦٢٠	أرصدة لدى البنوك
١,٠٦٠,٥٦٥	١,٦٢٣,٧٧٨	

يتضمن النقد وما في حكمه الظاهر في قائمة التدفقات النقدية ما يلي:

٢٠٢٢	٢٠٢٣	
دينار	دينار	
١,٠٦٠,٥٦٥	١,٦٢٣,٧٧٨	نقد في الصندوق ولدى البنوك
٥,٩٠٢,٦٢٠	٥,٣٨٢,٦٩٦	ودائع لدى البنوك تستحق خلال فترة ثلاثة أشهر
٦,٩٦٣,١٨٥	٧,٠٠٦,٤٧٤	صافي النقد و ما في حكمه



شركة التأمين العربية - الأردن المساهمة العامة المحدودة  
إيضاحات حول القوائم المالية  
٣١ كانون الأول ٢٠٢٣

(٩) موجودات/ مطلوبات عقود التأمين  
مطلوبات عقود التأمين

٢٠٢٣			٢٠٢٢			١ كانون الثاني ٢٠٢٢		
منهج تخصيص	المنهج العام	المجموع	منهج تخصيص	المنهج العام	المجموع	منهج تخصيص	المنهج العام	المجموع
الأقساط (ل-٩)	(ب-٩)	دينار	الأقساط (ل-٩)	(ب-٩)	دينار	الأقساط (ل-٩)	(ب-٩)	دينار
٩,٤٦٠,٧٢٧	٣٢٥,١٨٩	٩,٧٨٥,٩١٦	٧,٥٩٤,١٩٠	٣٦٣,٢٨٤	٧,٩٥٧,٤٧٤	٦,٥٥٠,٠٠٠	٣٩٢,٠١٧	٦,٩٤٢,٠١٧
١٠,٢٦٤,٢٨٩	٤٦,١٤٤	١٠,٣١٠,٤٣٣	٩,٥٥٣,٩٦٥	٤٦,١٤٤	٩,٦٠٠,١٠٩	٨,١٨٤,٦٦٣	٢,٧٧٦	٨,١٨٧,٤٣٩
٨١٣,٠١١	٣,٥٠٣	٨١٦,٥١٤	٩٠٣,٢٥٣	٣,٢٣٠	٩٠٦,٤٨٣	٧٨٥,٥٤٩	١٩٤	٧٨٥,٧٤٣
٢٠,٥٣٨,٠٢٧	٣٧٤,٨٣٦	٢٠,٩١٢,٨٦٣	١٨,٠٥١,٤٠٨	٤١٢,٦٥٨	١٨,٤٦٤,٠٦٦	١٥,٥٢٠,٢١٢	٣٩٤,٩٨٧	١٥,٩١٥,١٩٩

الالتزام عن التغطية المتبقية  
الالتزام عن التعويضات المتكبدة  
تعديلات المخاطر - غير المالية  
المجموع

موجودات عقود التأمين

٢٠٢٣			٢٠٢٢			١ كانون الثاني ٢٠٢٢		
منهج تخصيص	المنهج العام	المجموع	منهج تخصيص	المنهج العام	المجموع	منهج تخصيص	المنهج العام	المجموع
الأقساط (ب-٩)	(ب-٩)	دينار	الأقساط (ب-٩)	(ب-٩)	دينار	الأقساط (ب-٩)	(ب-٩)	دينار
١٩٩,٩١٥	-	١٩٩,٩١٥	٤٢,٩٦٩	-	٤٢,٩٦٩	١٩٩,٤٣٨	-	١٩٩,٤٣٨
-	-	-	(١٦,٥٩٨)	-	(١٦,٥٩٨)	(٤٩,٦٣٢)	-	(٤٩,٦٣٢)
١٩٩,٩١٥	-	١٩٩,٩١٥	٢٦,٣٧١	-	٢٦,٣٧١	١٤٩,٨٠٦	-	١٤٩,٨٠٦

الالتزام عن التغطية المتبقية  
الالتزام عن التعويضات المتكبدة  
المجموع

موجودات عقود إعادة التأمين

٢٠٢٣			٢٠٢٢			١ كانون الثاني ٢٠٢٢		
منهج تخصيص	المنهج العام	المجموع	منهج تخصيص	المنهج العام	المجموع	منهج تخصيص	المنهج العام	المجموع
الأقساط (ج-٩)	(ج-٩)	دينار	الأقساط (ج-٩)	(ج-٩)	دينار	الأقساط (ج-٩)	(ج-٩)	دينار
(١,٢٠٠,٢٩٣)	١٣,٦٤٤	(١,١٨٦,٦٤٩)	٥٨,٢٦٠	١٥,٧١٣	٧٣,٩٧٣	(٢٩٦,٦١١)	٩,٩٢٨	(٢٨٦,٦٨٣)
٨,٠٢٨,١٤١	٤٥,٦٨٠	٨,٠٧٣,٨٢١	٥,٩٦٢,١٤٦	٤٥,٤٢٧	٦,٠٠٧,٥٧٣	٦,٢١١,٩٣٦	-	٦,٢١١,٩٣٦
٦,٨٢٧,٨٤٨	٥٩,٣٢٤	٦,٨٨٧,١٧٢	٦,٠٢٠,٤٠٦	٦١,١٤٠	٦,٠٨١,٥٤٦	٥,٩١٥,٣٢٥	٩,٩٢٨	٥,٩٢٥,٢٥٣

الالتزام عن التغطية المتبقية  
الالتزام عن التعويضات المتكبدة  
المجموع

مطلوبات عقود إعادة التأمين

٢٠٢٣			٢٠٢٢			١ كانون الثاني ٢٠٢٢		
منهج تخصيص	المنهج العام	المجموع	منهج تخصيص	المنهج العام	المجموع	منهج تخصيص	المنهج العام	المجموع
الأقساط (ج-٩)	(ج-٩)	دينار	الأقساط (ج-٩)	(ج-٩)	دينار	الأقساط (ج-٩)	(ج-٩)	دينار
٣٨,١٦١	٢٠١	٣٨,٣٦٢	٨٩,٤١٢	-	٨٩,٤١٢	١٢٠,٣٠١	٢,٦٢٩	١٢٢,٩٣٠
-	-	-	(١٦,٥٩٨)	-	(١٦,٥٩٨)	(٤٩,٦٣٢)	-	(٤٩,٦٣٢)
٣٨,١٦١	٢٠١	٣٨,٣٦٢	٧٢,٨١٤	-	٧٢,٨١٤	٧٠,٦٦٨	٢,٦٢٩	٧٣,٢٩٨

الالتزام عن التغطية المتبقية  
الالتزام عن التعويضات المتكبدة  
المجموع

شركة التأمين العربية - الأردن المساهمة العامة المحدودة  
إيضاحات حول القوائم المالية  
٣١ كانون الأول ٢٠٢٣

**(٩-أ) موجودات/ مطلوبات عقود التأمين - منهج تخصيص الأقساط**

٢٠٢٣	الالتزام عن التغطية المتبقية		الالتزام عن التعويضات المتكبدة		الإجمالي دينار
	عقود غير مثقلة بالأعباء	عقود مثقلة بالأعباء	القيمة الحالية للتدفقات النقدية	تعديلات المخاطر - غير المالية	
	دينار	دينار	دينار	دينار	دينار
مطلوبات عقود التأمين كما في ١ كانون الثاني ٢٠٢٣	(١١,٤١٩,٤١٧)	٨٥١,٢٠٧	(٦,٨١٥,٣٥٣)	(٦٦٧,٨٤٥)	(١٨,٠٥١,٤٠٨)
موجودات عقود التأمين كما في ١ كانون الثاني ٢٠٢٣	٣٠,٤٣٧	-	(٤,٠٦٦)	-	٢٦,٣٧١
التزام عقود التأمين كما في ١ كانون الثاني ٢٠٢٣	(١١,٣٨٨,٩٨٠)	٨٥١,٢٠٧	(٦,٨١٩,٤١٩)	(٦٦٧,٨٤٥)	(١٨,٠٢٥,٠٣٧)
إيرادات تأمين	١٩,٩٢٥,٧٤١	٨,٥٧٤,٨٢٢	-	-	٢٨,٥٠٠,٥٦٣
التعويضات المتكبدة والمصروفات الأخرى المنسوبة مباشرة	-	-	٢٠,٨٨٥,٥٧٦	٤٨١,٧٦٩	٢١,٣٦٧,٣٤٥
التغيرات المتعلقة بالخدمة السابقة - التغييرات في التدفق النقدي الحر المتعلق بالالتزام عن التعويضات المتكبدة	-	-	(٣١,٢٦٣)	(٥٧٢,٠١٢)	(٦٠٣,٢٧٥)
خسائر العقود المحققة	-	٢٣٩,٧١٧	-	-	٢٣٩,٧١٧
انخفاض قيمة موجودات التدفقات النقدية لحيازة عقود التأمين	١,٨١٣,٠٣٧	٤٣٠,٠٧٨	-	-	٢,٢٤٣,١١٥
مصرفات خدمات التأمين	١,٨١٣,٠٣٧	٦٦٩,٧٩٥	٢٠,٨٥٤,٣١٣	(٩٠,٢٤٣)	٢٣,٢٤٦,٩٠٢
نتيجة خدمات التأمين	١٨,١١٢,٧٠٤	٧,٩٠٥,٠٢٧	(٢٠,٨٥٤,٣١٣)	٩٠,٢٤٣	٥,٢٥٣,٦٦١
مصرفات التمويل من عقود التأمين الصادرة إجمالي المبالغ المعترف بها في قائمة الدخل	-	٧,٩٠٥,٠٢٧	(٥١٣,٣٧٦)	-	(٥١٣,٣٧٦)
	١٨,١١٢,٧٠٤	٧,٩٠٥,٠٢٧	(٢١,٣٦٧,٦٨٩)	٩٠,٢٤٣	٤,٧٤٠,٢٨٥
<b>التدفقات النقدية:</b>					
أقساط مستلمة	٢١,٠٨٢,٢٤٣	٨,٨٩٦,٢١٩	-	-	٢٩,٩٧٨,٤٦٢
التعويضات والمصروفات الأخرى المدفوعة المنسوبة مباشرة	-	-	(٢٠,٦٥٧,٣٦٥)	-	(٢٠,٦٥٧,٣٦٥)
التدفقات النقدية لحيازة عقود التأمين	(١,٥٨٩,١٦٩)	(٥٠٥,٠٢٤)	-	-	(٢,٠٩٤,١٩٣)
إجمالي التدفقات النقدية	١٩,٤٩٣,٠٧٤	٨,٣٩١,١٩٥	(٢٠,٦٥٧,٣٦٥)	-	٧,٢٢٦,٩٠٤
مطلوبات عقود التأمين كما في ٣١ كانون الأول ٢٠٢٣	(١٢,٧٩٩,٧٨٧)	٣٦٥,٠٣٩	(٧,٥٢٥,٦٧٧)	(٥٧٧,٦٠٢)	(٢٠,٥٣٨,٠٢٧)
موجودات عقود التأمين كما في ٣١ كانون الأول ٢٠٢٣	٢٤٢,٦٣٤	-	(٣٧,٨٢٥)	(٤,٨٩٤)	١٩٩,٩١٥
التزام عقود التأمين كما في ٣١ كانون الأول ٢٠٢٣	(١٢,٥٥٧,١٥٣)	٣٦٥,٠٣٩	(٧,٥٦٣,٥٠٢)	(٥٨٢,٤٩٦)	(٢٠,٣٣٨,١١٢)

شركة التأمين العربية - الأردن المساهمة العامة المحدودة  
إيضاحات حول القوائم المالية  
٣١ كانون الأول ٢٠٢٣

موجودات/ مطلوبات عقود التأمين – منهج تخصيص الأقساط

٢٠٢٢	الالتزام عن التغطية المتبقية		الالتزام عن التعويضات المتكبدة		الإجمالي دينار
	عقود غير مثقلة بالأعباء	عقود مثقلة بالأعباء	القيمة الحالية للتدفقات النقدية	تعديلات المخاطر - غير المالية	
	دينار	دينار	دينار	دينار	دينار
مطلوبات عقود التأمين كما في ١ كانون الثاني ٢٠٢٢	(٣,٥٨٩,٣١٨)	(٢,٩٦٠,٦٩٠)	(٨,١٨٤,٦٥٥)	(٧٨٥,٥٤٩)	(١٥,٥٢٠,٢١٢)
موجودات عقود التأمين كما في ١ كانون الثاني ٢٠٢٢	١٤٩,٨١٤	-	(٨)	-	١٤٩,٨٠٦
التزام عقود التأمين كما في ١ كانون الثاني ٢٠٢٢	(٣,٤٣٩,٥٠٤)	(٢,٩٦٠,٦٩٠)	(٨,١٨٤,٦٦٣)	(٧٨٥,٥٤٩)	(١٥,٣٧٠,٤٠٦)
إيرادات تأمين	١٨,٠٨١,٧٦٠	٦,٥٣٢,٧٥٠	-	-	٢٤,٦١٤,٥١٠
التعويضات المتكبدة والمصروفات الأخرى المنسوبة مباشرة	-	-	١٨,٠١٠,٥٢٥	٦٠١,٣٦٧	١٨,٦١١,٨٩٢
التغيرات المتعلقة بالخدمة السابقة - التغيرات في التدفق النقدي الحر المتعلق بالالتزام عن التعويضات المتكبدة	-	-	١,٨٧٠,٢٧٥	(٤٨٣,٦٦٢)	١,٣٨٦,٦١٢
خسائر العقود المحققة	-	١٥٥,١٩١	-	-	١٥٥,١٩١
انخفاض قيمة موجودات التدفقات النقدية لحيازة عقود التأمين	-	٢,١٠٩,٥٣٢	-	-	٢,١٠٩,٥٣٢
مصروفات خدمات التأمين	-	٢,٢٦٤,٧٢٣	١٩,٨٨٠,٨٠٠	١١٧,٧٠٤	٢٢,٢٦٣,٢٢٧
نتيجة خدمات التأمين	١٨,٠٨١,٧٦٠	٤,٢٦٨,٠٢٧	(١٩,٨٨٠,٨٠٠)	(١١٧,٧٠٤)	٢,٣٥١,٢٨٣
مصروفات التمويل من عقود التأمين الصادرة إجمالي المبالغ المعترف بها في قائمة الدخل	-	٤,٢٦٨,٠٢٧	٣١٠,٣٣٧	-	٢,٦٦١,٦٢٠
التدفقات النقدية: أقساط مستلمة	١٨,٤٠٧,٠٥٩	٨,٤٧٢,١٥٧	-	-	٢٠,٤٢٨,٧٥٨
التعويضات والمصروفات الأخرى المدفوعة المنسوبة مباشرة	-	-	(١٨,٢٠١,١٦١)	-	(١٨,٢٠١,١٦١)
التدفقات النقدية لحيازة عقود التأمين إجمالي التدفقات النقدية	(١,٧٠٤,٩٤٠)	(٣٩٢,٢٣٣)	-	-	(٢,٠٩٧,١٧٣)
	١٠,٢٥١,٦٦١	٨,٠٧٩,٩٢٤	(١٨,٢٠١,١٦١)	-	١٣٠,٤٢٤
مطلوبات عقود التأمين كما في ٣١ كانون الأول ٢٠٢٢	(١١,٤١٩,٤١٧)	٨٥١,٢٠٧	(٦,٨١٥,٣٥٣)	(٦٦٧,٨٤٥)	(١٨,٠٥١,٤٠٨)
موجودات عقود التأمين كما في ٣١ كانون الأول ٢٠٢٢	٣٠,٤٣٧	-	(٤,٠٦٦)	-	٢٦,٣٧١
التزام عقود التأمين كما في ٣١ كانون الأول ٢٠٢٢	(١١,٣٨٨,٩٨٠)	٨٥١,٢٠٧	(٦,٨١٩,٤١٩)	(٦٦٧,٨٤٥)	(١٨,٠٢٥,٠٣٧)

شركة التأمين العربية - الأردن المساهمة العامة المحدودة  
إيضاحات حول القوائم المالية  
٣١ كانون الأول ٢٠٢٣

**(٩ب) موجودات/ مطلوبات عقود التأمين – المنهج العام**

٢٠٢٣	القيمة الحالية للتدفقات النقدية	تعديلات المخاطر - غير المالية	هامش الخدمة التعاقدية	الإجمالي
دينار	دينار	دينار	دينار	دينار
مطلوبات عقود التأمين كما في ١ كانون الثاني ٢٠٢٣	(٢٤٤,٧٤٧)	(٣٨,٧٧٣)	(١٢٩,١٣٨)	(٤١٢,٦٥٨)
التزام عقود التأمين كما في ١ كانون الثاني ٢٠٢٣	(٢٤٤,٧٤٧)	(٣٨,٧٧٣)	(١٢٩,١٣٨)	(٤١٢,٦٥٨)
<b>التغيرات المتعلقة بالخدمة الحالية:</b>				
التغييرات في تعديل المخاطر للمخاطر غير المالية نتيجة للمخاطر المنتهية	٦٠,٨٣٧	٤,٠٧٢	-	٦٤,٩٠٩
التعديلات على أساس الخبرة المتعلقة بمصروفات خدمات التأمين	٥٤,٩٦٢	-	-	٥٤,٩٦٢
<b>التغيرات المتعلقة بالخدمة المستقبلية:</b>				
التغييرات في التقديرات التي تعدل هامش الخدمة التعاقدية	٥١,٦٢٨	(٧,٩٨٨)	(٤٣,٦٤٠)	-
التغييرات في التقديرات التي تؤدي الى خسائر عقود مجففة او رد لهذه الخسائر	(٢,٦٧١)	٧,١٩٤	(٤,٥٢٣)	-
التعديلات على أساس الخبرة - الناشئة عن الأقساط المستلمة في الفترة والمتعلقة بالخدمة المستقبلية	(١,٥٤٧)	(٨٥,٠٦٣)	(٢٧٣)	(٨٦,٨٨٣)
نتيجة خدمات التأمين	١٦٣,٢٠٨	(٨١,٧٨٤)	(٤٨,٤٣٧)	٣٢,٩٨٧
مصرفات تمويل من عقود التأمين الصادرة	(١٠,٤٠٤)	-	(١٠,٧٦٤)	(٢١,١٦٨)
إجمالي المبالغ المعترف بها في قائمة الدخل	١٥٢,٨٠٤	(٨١,٧٨٤)	(٥٩,٢٠١)	١١,٨١٩
<b>التدفقات النقدية:</b>				
أقساط مستلمة	(١٠٣,٣٣٢)	-	-	(١٠٣,٣٣٢)
التعويضات والمصرفات الأخرى المدفوعة المنسوبة مباشرة	١٢٩,٣٣٥	-	-	١٢٩,٣٣٥
إجمالي التدفقات النقدية	٢٦,٠٠٣	-	-	٢٦,٠٠٣
مطلوبات عقود التأمين كما في ٣١ كانون الأول ٢٠٢٣	(٢١١,٨٤٠)	(٣٥,٧٦٧)	(١٢٧,٢٢٩)	(٣٧٤,٨٣٦)
التزام عقود التأمين كما في ٣١ كانون الأول ٢٠٢٣	(٢١١,٨٤٠)	(٣٥,٧٦٧)	(١٢٧,٢٢٩)	(٣٧٤,٨٣٦)

شركة التأمين العربية - الأردن المساهمة العامة المحدودة  
إيضاحات حول القوائم المالية  
٣١ كانون الأول ٢٠٢٣

**موجودات/ مطلوبات عقود التأمين – المنهج العام**

٢٠٢٢	القيمة الحالية للتدفقات النقدية	تعديلات المخاطر - غير المالية	هامش الخدمة التعاقدية	الإجمالي
	دينار	دينار	دينار	دينار
مطلوبات عقود التأمين كما في ١ كانون الثاني ٢٠٢٢	(٢٩٧,٣٧٧)	(٢٥,٧٩٩)	(٧١,٨١٢)	(٣٩٤,٩٨٧)
التزام عقود التأمين كما في ١ كانون الثاني ٢٠٢٢	(٢٩٧,٣٧٧)	(٢٥,٧٩٩)	(٧١,٨١٢)	(٣٩٤,٩٨٧)
<b>التغيرات المتعلقة بالخدمة الحالية:</b>				
التغيرات في تعديل المخاطر للمخاطر غير المالية نتيجة للمخاطر المنتهية	٣١,٦٩٧	٥,٤٤٣	-	٣٧,١٤٠
التعديلات على أساس الخبرة المتعلقة بمصروفات خدمات التأمين	(٢٧,٧٩٨)	(٥,١٦٣)	-	(٣٢,٩٦١)
<b>التغيرات المتعلقة بالخدمة المستقبلية:</b>				
التغيرات في التقديرات التي تعدل هامش الخدمة التعاقدية	٧٣,٤١٨	(١٤,٦١٤)	(٥٨,٨٠٤)	-
التغيرات في التقديرات التي تؤدي الى خسائر عقود مجحفة او رد لهذه الخسائر	٢٢,٣٧٣	(٧٦٨)	(٢١,٦٠٦)	-
التعديلات على أساس الخبرة - الناشئة عن الأقساط المستلمة والمتعلقة بالخدمة المستقبلية	(٢٦,٥١٤)	٢,١٢٧	-	(٢٤,٣٨٧)
<b>نتيجة خدمات التأمين</b>	<b>٧٣,١٧٦</b>	<b>(١٢,٩٧٤)</b>	<b>(٨٠,٤١٠)</b>	<b>(٢٠,٢٠٧)</b>
مصروفات تمويل من عقود التأمين الصادرة	٢٩,٣١٣	-	(٨,٦١٣)	٢٠,٧٠١
<b>إجمالي المبالغ المعترف بها في قائمة الدخل</b>	<b>١٠٢,٤٨٩</b>	<b>(١٢,٩٧٤)</b>	<b>(٨٩,٠٢٣)</b>	<b>٤٩٣</b>
<b>التدفقات النقدية:</b>				
أقساط مستلمة	(١٠٥,٢٨٥)	-	-	(١٠٥,٢٨٥)
التعويضات والمصروفات الأخرى المدفوعة المنسوبة مباشرة	٨٧,١٢٢	-	-	٨٧,١٢٢
<b>إجمالي التدفقات النقدية</b>	<b>(١٨,١٦٣)</b>	<b>-</b>	<b>-</b>	<b>(١٨,١٦٣)</b>
مطلوبات عقود التأمين كما في ٣١ كانون الأول ٢٠٢٢	(٢٤٤,٧٤٧)	(٣٨,٧٧٣)	(١٢٩,١٣٨)	(٤١٢,٦٥٨)
التزام عقود التأمين كما في ٣١ كانون الأول ٢٠٢٢	(٢٤٤,٧٤٧)	(٣٨,٧٧٣)	(١٢٩,١٣٨)	(٤١٢,٦٥٨)

شركة التأمين العربية - الأردن المساهمة العامة المحدودة  
إيضاحات حول القوائم المالية  
٣١ كانون الأول ٢٠٢٣

**شيكات برسم التحصيل متعلقة بعمليات التأمين**

يمثل هذا البند شيكات برسم التحصيل المتعلقة بعمليات التأمين والتي تم اخذ اعتبارها في احتساب موجودات ومطلوبات عقود التأمين.

٢٠٢٢	٢٠٢٣
دينار	دينار
٨١٢,٣٠٤	١,٠٣٣,٨٦٢
٣٢,٩١١	٢٩٧,٢٣١
٨٤٥,٢١٥	١,٣٣١,٠٩٣
(٨,٤٥٢)	(١٣,٣١١)
٨٣٦,٧٦٣	١,٣١٧,٧٨٢

شيكات برسم التحصيل تستحق خلال ٦ أشهر  
شيكات برسم التحصيل تستحق من ٦ أشهر الى سنة

ينزل: مخصص الخسائر الائتمانية المتوقعة\*

\* إن الحركة على مخصص الخسائر الائتمانية المتوقعة خلال السنة هي كما يلي:

٢٠٢٢	٢٠٢٣
دينار	دينار
٨,١٥١	٨,٤٥٢
٣٠١	٤,٨٥٩
٨,٤٥٢	١٣,٣١١

رصيد بداية السنة  
اضافات خلال السنة  
رصيد نهاية السنة

**ذمم مدينة متعلقة بعمليات التأمين**

يمثل هذا البند الذمم المدينة المتعلقة بعمليات التأمين والتي تم اخذ اعتبارها في احتساب موجودات ومطلوبات عقود التأمين.

٢٠٢٢	٢٠٢٣
دينار	دينار
٤,٠٨١,٦٦٢	٤,٠٤٥,٨٧٢
١,٩٨٠	١,٠٨٥
٢٧٨,٢٦٢	٢٧٦,٠١٦
١٢,٧٨٩	١٣,٥٦١
٣٥٧,٩٨٤	٣٦٠,١٦٥
٤,٧٣٢,٦٧٧	٤,٦٩٦,٦٩٩
(٨٣٤,١٩٠)	(٨٣٤,١٩٠)
٣,٨٩٨,٤٨٧	٣,٨٦٢,٥٠٩

ذمم حملة الوثائق \*  
ذمم الوكلاء  
ذمم الوسطاء  
ذمم الموظفين  
ذمم أخرى

ينزل: مخصص الخسائر الائتمانية المتوقعة\*\*

إن تفاصيل صافي اعمار الذمم المدينة هي كما يلي:

المجموع	أكثر من ٣٦٥ يوم	١٨١ - ٣٦٥ يوم	٩١ - ١٨٠ يوم	٩٠-٠ يوم	ذمم لم تستحق بعد	
دينار	دينار	دينار	دينار	دينار	دينار	
٣,٨٦٢,٥٠٩	-	٣٨,٩٢٢	١٥١,٤٨٤	٣٤٧,٨٧٢	٣,٣٢٤,٢٣١	٢٠٢٣
٣,٨٩٨,٤٨٧	-	٨٧,٥٩٧	١٨٠,٣٩٤	٤٨٣,٧٨٤	٣,١٤٦,٧١٢	٢٠٢٢

\* يتضمن هذا البند ذمم العملاء المرفوع ضدهم قضايا بمبلغ ٣٣٣,٤٨٦ دينار للعام ٢٠٢٣ (٢٠٢٢: ٣٣٣,٩٣٢ دينار) علماً بأنه قد تم قيد مخصص بالكامل مقابل هذه القضايا.

شركة التأمين العربية - الأردن المساهمة العامة المحدودة  
إيضاحات حول القوائم المالية  
٣١ كانون الأول ٢٠٢٣

\*\* ان الحركة على مخصص الخسائر الائتمانية المتوقعة خلال السنة كما يلي:

٢٠٢٢	٢٠٢٣	
دينار	دينار	
٩٣١,٢٩٠	٨٣٤,١٩٠	رصيد بداية السنة
(٩٧,١٠٠)	-	مخصص الخسائر الائتمانية المتوقعة للسنة
٨٣٤,١٩٠	٨٣٤,١٩٠	رصيد نهاية السنة

ذمم دائنة متعلقة بعمليات التأمين

يمثل هذا البند الذمم الدائنة المتعلقة بعمليات التأمين والتي تم اخذ اعتبارها في احتساب موجودات ومطلوبات عقود التأمين.

٢٠٢٢	٢٠٢٣	
دينار	دينار	
١٠٧,٠٠٢	١١٠,٦٦١	ذمم وكلاء
٧,٦٤٤	٤,٣١٧	ذمم موظفين
٢٥٩,٧٩٦	٢٩١,٠٩٦	ذمم وسطاء
٢٢٣,٠٠٤	١,١٦١,٩٧١	ذمم عملاء
٢,٢٣٦	٨,٢٤٢	ذمم جهات طبية
١٩٢,٨١٧	٣٣٧,٤١٨	ذمم موردين*
٧٩٢,٤٩٩	١,٩١٣,٧٠٥	

\* يتضمن هذا البند مبلغ ٦٠,٤٢١ دينار كما في ٣١ كانون الاول ٢٠٢٣ يخص شركة ادارة النفقات الطبية (٣١ كانون الأول ٢٠٢٢: ٢٩٧,٦١٨ دينار).

شركة التأمين العربية - الأردن المساهمة العامة المحدودة  
إيضاحات حول القوائم المالية  
٣١ كانون الأول ٢٠٢٣

**(٩-ج) موجودات/ مطلوبات عقود إعادة التأمين - منهج تخصيص الأقساط**

الإجمالي دينار	الالتزام عن التعويضات المتكبدة		الالتزام عن التغطية المتبقية		
	تعديلات المخاطر - غير المالية دينار	القيمة الحالية للتدفقات النقدية دينار	عقود مثقلة بالاعباء دينار	عقود غير مثقلة بالاعباء دينار	
					٢٠٢٣
(٧٢,٨١٤)	١,٣٣٤	١٥,٢٦٤	-	(٨٩,٤١٢)	مطلوبات عقود إعادة التأمين كما في ١ كانون الثاني ٢٠٢٣
٦,٠٢٠,٤٠٦	٣٩٤,٢٦٦	٥,٥٦٧,٨٨٠	-	٥٨,٢٦٠	موجودات عقود إعادة التأمين كما في ١ كانون الثاني ٢٠٢٣
٥,٩٤٧,٥٩٢	٣٩٥,٦٠٠	٥,٥٨٣,١٤٤	-	(٣١,١٥٢)	موجودات عقود إعادة التأمين كما في ١ كانون الثاني ٢٠٢٢
١٠,٠٣٤,١١٢	-	-	-	١٠,٠٣٤,١١٢	مصرفات خدمات إعادة التأمين
(٩,٥٤٢,٥٠٥)	(٤٦,٤٩٢)	(٩,٤٩٦,٠١٣)	-	-	استرداد التعويضات المتكبدة
٤,٤٠٤,٣٤٢	١٦١,٦٥٦	٤,٢٤٢,٦٨٦	-	-	التغيرات المتعلقة بالخدمة السابقة - التغيرات في التدفق النقدي الحر المتعلق باسترداد التعويضات المتكبدة
(٥,٦٦٥)	-	(٥,٦٦٥)	-	-	تأثير التغيرات في مخاطر عدم الأداء من قبل الجهة المصدرة لعقود إعادة التأمين المحتفظ بها
٤,٨٩٠,٢٨٥	١١٥,١٦٥	(٥,٢٥٨,٩٩٢)	-	١٠,٠٣٤,١١٢	نتيجة خدمة إعادة التأمين
(٣١٣,٢٦٧)	-	(٣١٣,٢٦٧)	-	-	إيرادات التمويل من عقود إعادة التأمين المحتفظ بها
٤,٥٧٧,٠١٨	١١٥,١٦٥	(٥,٥٧٢,٢٥٩)	-	١٠,٠٣٤,١١٢	إجمالي المبالغ المعترف بها في قائمة الدخل
					<b>التدفقات النقدية:</b>
(٨,٨٢٦,٨١٠)	-	-	-	(٨,٨٢٦,٨١٠)	الأقساط المدفوعة بالصافي بعد عمولات الإسناد والمصرفات الأخرى المنسوبة مباشرة
٣,٤٠٧,٦٩٧	-	٣,٤٠٧,٦٩٧	-	-	الاستردادات من إعادة التأمين
(٥,٤١٩,١١٢)	-	٣,٤٠٧,٦٩٧	-	(٨,٨٢٦,٨١٠)	إجمالي التدفقات النقدية
(٣٨,١٦١)	-	-	-	(٣٨,١٦١)	مطلوبات عقود إعادة التأمين كما في ٣١ كانون الأول ٢٠٢٣
٦,٨٢٧,٨٤٨	٢٨٠,٤٣٥	٧,٧٤٧,٧٠٥	-	(١,٢٠٠,٢٩٣)	موجودات عقود إعادة التأمين كما في ٣١ كانون الأول ٢٠٢٣
٦,٧٨٩,٦٨٦	٢٨٠,٤٣٥	٧,٧٤٧,٧٠٥	-	(١,٢٣٨,٤٥٤)	صافي موجودات عقود إعادة التأمين كما في ٣١ كانون الأول ٢٠٢٣



شركة التأمين العربية - الأردن المساهمة العامة المحدودة  
إيضاحات حول القوائم المالية  
٣١ كانون الأول ٢٠٢٣

موجودات/ مطلوبات عقود إعادة التأمين – منهج تخصيص الأقساط

الإجمالي دينار	الالتزام عن التعويضات المتكبدة		الالتزام عن التغطية المتبقية		
	تعديلات المخاطر - غير المالية دينار	القيمة الحالية للتدفقات النقدية دينار	عقود مثقلة بالاعباء دينار	عقود غير مثقلة بالاعباء دينار	
					٢٠٢٢
(٧٠,٦٦٨)	٥,٥٧٨	٤٤,٠٥٤	-	(١٢٠,٣٠١)	مطلوبات عقود إعادة التأمين كما في ١ كانون الثاني
					٢٠٢٢
٥,٩١٥,٣٢٥	٢٩٠,٩٥٨	٥,٩١١,٠٥٠	-	(٢٨٦,٦٨٣)	موجودات عقود إعادة التأمين كما في ١ كانون الثاني
					٢٠٢٢
٥,٨٤٤,٦٥٧	٢٩٦,٥٣٦	٥,٩٥٥,١٠٤	-	(٤٠٦,٩٨٤)	التزام عقود إعادة التأمين كما في ١ كانون الثاني ٢٠٢٢
٨,٠٧٠,١٩٥	-	-	-	٨,٠٧٠,١٩٥	مصرفات خدمات إعادة التأمين
(٤,٥٨٦,٨١٥)	(١٩٨,١٢٥)	(٤,٣٨٨,٦٨٩)	-	-	استرداد التعويضات المتكبدة
(٢٨٦,٤٧٦)	٩٩,٠٦٢	(٣٨٥,٥٣٨)	-	-	التغيرات المتعلقة بالخدمة السابقة - التغيرات في التدفق النقدي الحر المتعلق باسترداد التعويضات المتكبدة
١٨٩	-	١٨٩	-	-	تأثير التغيرات في مخاطر عدم الأداء من قبل الجهة المصدرة لعقود إعادة التأمين المحتفظ بها
٣,١٩٧,٠٩٣	(٩٩,٠٦٤)	(٤,٧٧٤,٠٣٨)	-	٨,٠٧٠,١٩٥	نتيجة خدمة إعادة التأمين
١٦١,٦٨٥	-	١٦١,٦٨٥	-	-	إيرادات التمويل من عقود إعادة التأمين المحتفظ بها
٣,٣٥٨,٧٧٨	(٩٩,٠٦٤)	(٤,٦١٢,٣٥٣)	-	٨,٠٧٠,١٩٥	إجمالي المبالغ المعترف بها في قائمة الدخل
					<b>التدفقات النقدية:</b>
(٨,٥٤٩,١٣٩)	-	-	-	(٨,٥٤٩,١٣٩)	الأقساط المدفوعة بالصافي بعد عمولات الإسناد والمصرفات الأخرى المنسوبة مباشرة
٥,٠٩٧,٣٥٤	-	٥,٠٩٧,٣٥٤	-	-	الاستردادات من إعادة التأمين
(٣,٤٥١,٧٨٥)	-	٥,٠٩٧,٣٥٤	-	(٨,٥٤٩,١٣٩)	إجمالي التدفقات النقدية
(٧٢,٨١٤)	١,٣٣٤	١٥,٢٦٤	-	(٨٩,٤١٢)	مطلوبات عقود إعادة التأمين كما في ٣١ كانون الأول
					٢٠٢٢
٦,٠٢٠,٤٠٦	٣٩٤,٢٦٦	٥,٥٦٧,٨٨٠	-	٥٨,٢٦٠	موجودات عقود إعادة التأمين كما في ٣١ كانون الأول
					٢٠٢٢
٥,٩٤٧,٥٩٢	٣٩٥,٦٠٠	٥,٥٨٣,١٤٤	-	(٣١,١٥٢)	موجودات عقود إعادة التأمين كما في ٣١ كانون الأول
					٢٠٢٢

شركة التأمين العربية - الأردن المساهمة العامة المحدودة  
إيضاحات حول القوائم المالية  
٣١ كانون الأول ٢٠٢٣

**موجودات (مطلوبات) عقود إعادة التأمين – المنهج العام**

٢٠٢٣	القيمة الحالية للتدفقات النقدية	تعديلات المخاطر - غير المالية	هامش الخدمة التعاقدية	الإجمالي
دينار	دينار	دينار	دينار	دينار
موجودات عقود إعادة التأمين كما في ١ كانون الثاني ٢٠٢٣	٢٧,٧٨٧	١٠,٠٦٨	٢٣,٢٨٥	٦١,١٤٠
موجودات عقود إعادة التأمين كما في ١ كانون الثاني ٢٠٢٣	٢٧,٧٨٧	١٠,٠٦٨	٢٣,٢٨٥	٦١,١٤٠
<b>التغيرات المتعلقة بالخدمة الحالية:</b>				
التغيرات في تعديل المخاطر للمخاطر غير المالية نتيجة للمخاطر المنتهية	-	-	(١٠,٧٨٨)	(١٠,٧٨٨)
التعديلات على أساس الخبرة المتعلقة بمصروفات خدمات التأمين	(٢٧,٥٢٠)	(٢,٩٣٧)	-	(٣٠,٤٥٧)
<b>التغيرات المتعلقة بالخدمة المستقبلية:</b>				
التغيرات في التقديرات التي تعدل هامش الخدمة التعاقدية	(٢٦,٣٢٨)	٤,٧٦٦	٢١,٥٦٢	-
العقود المعترف بها مبدئيًا في الفترة	(١,٧٠١)	١٦	-	(١,٦٨٥)
التعديلات على أساس الخبرة - الناشئة عن الأقساط المستلمة في الفترة والمتعلقة بالخدمة المستقبلية	(١,٦٢٥)	(٦٦)	١,٦٩٢	-
نتيجة خدمات إعادة التأمين	(٥٧,١٧٤)	١,٧٧٩	١٢,٤٦٥	(٤٢,٩٣٠)
إيرادات تمويل من عقود إعادة التأمين الصادرة	٢,٠٦١	-	-	٢,٠٦١
إجمالي المبالغ المعترف بها في قائمة الدخل	(٥٥,١١٤)	١,٧٧٩	١٢,٤٦٥	(٤٠,٨٦٩)
<b>التدفقات النقدية:</b>				
أقساط مستلمة	(٣٨,٨٥٢)	-	-	(٣٨,٨٥٢)
إجمالي التدفقات النقدية	(٣٨,٨٥٢)	-	-	(٣٨,٨٥٢)
موجودات عقود إعادة التأمين كما في ٣١ كانون الأول ٢٠٢٣	١٣,٦٤٤	-	٤٥,٦٨٠	٥٩,٣٢٤
مطلوبات عقود إعادة التأمين كما في ٣١ كانون الأول ٢٠٢٣	(٢٠١)	-	-	(٢٠١)
موجودات عقود إعادة التأمين كما في ٣١ كانون الأول ٢٠٢٣	١٣,٤٤٣	-	٤٥,٦٨٠	٥٩,١٢٣

شركة التأمين العربية - الأردن المساهمة العامة المحدودة  
إيضاحات حول القوائم المالية  
٣١ كانون الأول ٢٠٢٣

**(موجودات) مطلوبات عقود إعادة التأمين – المنهج العام**

٢٠٢٢	القيمة الحالية للتدفقات النقدية	تعديلات المخاطر - غير المالية	هامش الخدمة التعاقدية	الإجمالي
دينار	دينار	دينار	دينار	دينار
مطلوبات عقود إعادة التأمين كما في ١ كانون الثاني ٢٠٢٢	(٤,٤٧٥)	١,٣٧٩	٤٦٧	(٢,٦٢٩)
موجودات عقود إعادة التأمين كما في ١ كانون الثاني ٢٠٢٢	(٧,٧٠٧)	٦,٩٨٤	١٠,٦٥١	٩,٩٢٨
الزام عقود إعادة التأمين كما في ١ كانون الثاني ٢٠٢٢	(١٢,١٨٢)	٨,٣٦٣	١١,١١٨	٧,٢٩٩
التغيرات المتعلقة بالخدمة الحالية:				
التغيرات في تعديل المخاطر للمخاطر غير المالية نتيجة للمخاطر المنتهية	(٢٦,٥١٤)	٣,٢٨٢	٢٣,٢٣٢	-
التعديلات على أساس الخبرة المتعلقة بمصروفات خدمات التأمين	٧,٠٨١	(١,١٢٣)	(٥,٩٥٨)	-
التغيرات المتعلقة بالخدمة المستقبلية:				
التغيرات في التقديرات التي تعدل هامش الخدمة التعاقدية	-	-	(٥,١٠٧)	(٥,١٠٧)
التغيرات في التقديرات التي تؤدي الى خسائر عقود مجحفة او رد لهذه الخسائر	-	(٣,٤٢٦)	-	(٣,٤٢٦)
التعديلات على أساس الخبرة - الناشئة عن الأقساط المستلمة والمتعلقة بالخدمة المستقبلية	٤٦,٨٣٦	٤,٥٧٨	(١,٦٠٦)	٤٩,٨٠٨
نتيجة خدمات إعادة التأمين	٢٧,٤٠٣	٣,٣١١	١٠,٥٦١	٤١,٢٧٥
إيرادات تمويل من عقود إعادة التأمين الصادرة	٤١	-	-	٤١
إجمالي المبالغ المعترف بها في قائمة الدخل	٢٧,٤٤٤	٣,٣١١	١٠,٥٦١	٤١,٣١٦
التدفقات النقدية:				
أقساط مستلمة	٣٣,٥٢٦	-	-	٣٣,٥٢٦
التعويضات والمصروفات الأخرى المدفوعة المنسوبة مباشرة	(٢١,٠٠٠)	-	-	(٢١,٠٠٠)
إجمالي التدفقات النقدية	١٢,٥٢٦	-	-	١٢,٥٢٦
موجودات عقود إعادة التأمين كما في ٣١ كانون الأول ٢٠٢٢	٢٧,٧٨٧	١٠,٠٦٨	٢٣,٢٨٥	٦١,١٤٠
موجودات عقود إعادة التأمين كما في ٣١ كانون الأول ٢٠٢٢	٢٧,٧٨٧	١٠,٠٦٨	٢٣,٢٨٥	٦١,١٤٠

شركة التأمين العربية - الأردن المساهمة العامة المحدودة  
إيضاحات حول القوائم المالية  
٣١ كانون الأول ٢٠٢٣

ذمم مدينة متعلقة بعمليات إعادة التأمين

يمثل هذا البند الذمم المدينة المتعلقة بعمليات إعادة التأمين والتي تم اخذ اعتبارها في احتساب موجودات ومطلوبات عقود اعادة التأمين.

٢٠٢٢	٢٠٢٣	
دينار	دينار	
١,٠٢٧,٣٧٥	٦٣٨,٧٧٦	موجودات عقود إعادة التأمين المحتفظ بها (محلية)
٣٧٧,٥٢٥	١,٤٢١,٥٦٣	موجودات عقود إعادة التأمين المحتفظ بها (خارجية)
١,٤٠٤,٩٠٠	٢,٠٦٠,٣٣٩	
(٢٩٧,٢٥٨)	(٢٩٧,٢٥٨)	ينزل: مخصص ذمم تدني ذمم مدينة متعلقة بعمليات إعادة التأمين *
١,١٠٧,٦٤٢	١,٧٦٣,٠٨١	

\* ان الحركة على مخصص تدني ذمم مدينة متعلقة بعمليات إعادة التأمين خلال السنة كما يلي:

٢٠٢٢	٢٠٢٣	
دينار	دينار	
١٧٥,١٥٨	٢٩٧,٢٥٨	رصيد بداية السنة
١٢٢,١٠٠	-	مخصص تدني ذمم مدينة متعلقة بعمليات إعادة التأمين للسنة
٢٩٧,٢٥٨	٢٩٧,٢٥٨	رصيد نهاية السنة

ان تفاصيل اعمار ذمم معيدي التأمين المدينة هي كما يلي:

المجموع	أكثر من ٣٦٥ يوم	١٨١ - ٣٦٥ يوم	٩١ - ١٨٠ يوم	٩٠-٠ يوم	ذمم لم تستحق بعد	
دينار	دينار	دينار	دينار	دينار	دينار	
١,٧٦٣,٠٨١	-	-	-	-	١,٧٦٣,٠٨١	٢٠٢٣
١,١٠٧,٦٤٢	-	-	-	-	١,١٠٧,٦٤٢	٢٠٢٢

ذمم دائنة متعلقة بعمليات إعادة التأمين

يمثل هذا البند الذمم الدائنة المتعلقة بعمليات إعادة التأمين والتي تم اخذ اعتبارها في احتساب موجودات ومطلوبات عقود اعادة التأمين.

٢٠٢٢	٢٠٢٣	
دينار	دينار	
٧٣,١٣٤	١٤٤,٩٢٤	شركات التأمين المحلية
٩٢٥,٩٧٦	٨٠١,٦٨٩	شركات اعادة التأمين الخارجية
١,٢١٩,٨٤٩	١,٤٥٥,٨٩٠	امانات معيدي التأمين
٢,٢١٩,٩٤٩	٢,٤٠٢,٥٠٣	

شركة التأمين العربية - الأردن المساهمة العامة المحدودة  
إيضاحات حول القوائم المالية  
٣١ كانون الأول ٢٠٢٣

**(١٠) ضريبة الدخل**

ان الحركة على مخصص ضريبة الدخل هي كما يلي:

٢٠٢٢	٢٠٢٣	
دينار	دينار	
٦٨,٥٤٣	٧٢,٢٦٩	رصيد بداية السنة
٢,٩٧٤	٩,٩٩٩	ضريبة المساهمة الوطنية المدفوعة
٣,٨٣٦	١٨,٨٩٩	ضريبة الدخل المدفوعة
٢٦,٨٩٢	٢٩,٤٦٣	ضريبة الدخل على الفوائد البنكية المدفوعة
-	(٣٠٨,٢٨٤)	مصرف ضريبة الدخل للسنة
(٢٩,٩٧٦)	-	مصرف ضريبة دخل سنوات سابقة
٧٢,٢٦٩	(١٧٧,٦٥٤)	رصيد نهاية السنة

يمثل مصرف ضريبة الدخل الظاهر في قائمة الدخل ما يلي:

٢٠٢٢	٢٠٢٣	
دينار (معدلة)	دينار	
(١١٠,٠٠٢)	(٥٢٤,٦٧١)	مصرف ضريبة الدخل للسنة
(٢٩,٩٧٦)	-	مصرف ضريبة الدخل سنوات سابقة
(١٥٤,٦٧٣)	(١٨,٩٤٣)	أثر مطلوبات ضريبة مؤجلة
٢٧٥,٦٠٣	٢٥٠,٨٧٦	أثر موجودات ضريبة مؤجلة
١٩,٠٤٨	(٢٩٢,٧٣٨)	<b>(مصرف) منافع ضريبة</b>

ملخص تسوية الربح المحاسبي مع الربح الضريبي:

٢٠٢٢	٢٠٢٣	
دينار (معدلة)	دينار	
(٢١٣,٢٩٦)	١,١٢٤,٤٧٣	الربح (الخسارة) المحاسبي
(٤,٤٦٩,٧٧٦)	(٥,٣٩٥,٠٤٧)	أرباح غير خاضعة للضريبة
٥,١٠٦,١٥٨	٦,٢٨٨,٥٣٨	مصرفات غير مقبولة ضريبياً
٤٢٣,٠٨٦	٢,٠١٧,٩٦٤	الربح الضريبي
١١٠,٠٠٢	٥٢٤,٦٧١	مصرف ضريبة الدخل
%٢٤	%٢٤	نسبة ضريبة الدخل والمساهمة الوطنية الفعلية
%٢	%٢	نسبة ضريبة الدخل والمساهمة الوطنية القانونية

قامت الشركة بتقديم كشوفات التقدير الذاتي للعام ٢٠٢٢ في الوقت المحدد، هذا ولم تقم دائرة ضريبة الدخل بمراجعة سجلات الشركة حتى تاريخ هذه القوائم المالية، في رأي إدارة الشركة والمستشار الضريبي فإنه لا يوجد أي التزامات ضريبية.

تم التوصل الى تسوية نهائية مع دائرة ضريبة الدخل حتى نهاية عام ٢٠٢٠ نتج عنها عجز بمبلغ ٢٩,٩٧٦ وتم قيدها في قائمة الدخل.

شركة التأمين العربية - الأردن المساهمة العامة المحدودة  
إيضاحات حول القوائم المالية  
٣١ كانون الأول ٢٠٢٣

**موجودات ضريبية مؤجلة**

٢٠٢٢	٢٠٢٣				
الضريبة المؤجلة	الرصيد في نهاية الفترة	المبالغ المضافة	المبالغ المحررة	رصيد بداية السنة	
دينار	دينار	دينار	دينار	دينار	دينار
(معللة)					
٣٤٠,٩٠٤	٣٤٣,٦٥٣	١,٣٢١,٧٤٢	١٠,٥٧٤	-	١,٣١١,١٦٨
٣,٨٨٦	٤,٤٣٣	١٧,٠٥٠	١٦,٤٨٨	١٤,٣٨٤	١٤,٩٤٦
١٤٢,١٣٢	١٤١,١٣٤	٥٤٢,٨٢٤	-	٣,٨٣٩	٥٤٦,٦٦٣
٢١٦,٣٨٧	-	-	-	٨٣٢,٢٥٧	٨٣٢,٢٥٧
٩٩٧,٨٨٢	١,٢٤٥,٤٦٢	٤,٧٩٠,٢٣٩	١,١٣٩,٨٠٤	١٨٧,٥٧٥	٣,٨٣٨,٠١٠
١,٧٠١,١٩١	١,٧٣٤,٦٨٢	٦,٦٧١,٨٥٥	١,١٦٦,٨٦٦	١,٠٣٨,٠٥٥	٦,٥٤٣,٠٤٤

**موجودات ضريبية مؤجلة:**

مخصص الخسائر الائتمانية  
مخصص تعويض نهاية الخدمة  
خسائر غير متحققة - محفظة الموجودات المالية  
بالقيمة العادلة من خلال الدخل الشامل الآخر  
خسائر ضريبية  
مطلوبات عقود التأمين

**ب- مطلوبات ضريبية مؤجلة**

أرباح غير متحققة - محفظة الموجودات المالية بالقيمة  
العادلة من خلال الدخل  
مستردات ادعاءات

١٥٤,٦٢٢	١٨١,١٠٠	٦٩٦,٥٣٧	١٠١,٨٣٧	-	٥٩٤,٧٠٠
٦١٩,٤٠٠	٦١١,٨٦٥	٢,٣٥٣,٣٢٧	-	٢٨,٩٨٠	٢,٣٨٢,٣٠٧
٧٧٤,٠٢٢	٧٩٢,٩٦٥	٣,٠٤٩,٨٦٤	١٠١,٨٣٧	٢٨,٩٨٠	٢,٩٧٧,٠٠٧

ان الحركة على حساب الموجودات / المطلوبات الضريبية المؤجلة خلال السنة كما يلي:

٢٠٢٢	٢٠٢٣		
مطلوبات	موجودات	مطلوبات	موجودات
دينار	دينار	دينار	دينار
٦١٩,٣٤٩	١,٥١٤,٤٣٣	٧٧٤,٠٢٢	١,٧٠١,١٩١
١٥٤,٦٧٣	(٤٣,٥٢٥)	٢٦,٤٧٨	١٢٤,٤٣٣
-	٢٣٠,٢٨٣	(٧,٥٣٥)	(٩٠,٩٤٢)
٧٧٤,٠٢٢	١,٧٠١,١٩١	٧٩٢,٩٦٥	١,٧٣٤,٦٨٢

الرصيد في بداية السنة  
المضاف  
المحزر  
الرصيد في نهاية السنة

**شركة التأمين العربية - الأردن المساهمة العامة المحدودة**  
**إيضاحات حول القوائم المالية**  
**٣١ كانون الأول ٢٠٢٣**

**(١١) ممتلكات ومعدات**

	أراضي	مباني	مكتبية	أجهزة ومعدات	أجهزة حاسب الآلي	مركبات	أثاث وتجهيزات داخلية	أجهزة تكييف	ديكورات	أرمامات	مصاعد	العلامة	السلامة والأمان	محولات ومولدات	مجموع
	دينار	دينار	دينار	دينار	دينار	دينار	دينار	دينار	دينار	دينار	دينار	دينار	دينار	دينار	دينار
<b>٢٠٢٣ -</b>															
<b>الكلفة:</b>															
الرصيد في بداية السنة	٣١٦,١٤٦	٢,٠١١,٨٢٨	٤٧,٩٩٨	١٥٢,٢٧٩	٥٥,٩٩٤	١٧٨,٣٠٣	٨٦,١٥١	٣٢٣,٣٦٥	١٢,٥٨٧	٤٥,٠٠٠	٣٨,٠٩٠	١٠,٦١٣	٣,٢٧٨,٣٥٤		
إضافات	-	-	٥,٠٠٧	٣,٣٤٧	-	١,١٧٨	-	-	-	-	-	-	-	٩,٥٣٢	
الرصيد في نهاية السنة	٣١٦,١٤٦	٢,٠١١,٨٢٨	٥٣,٠٠٥	١٥٥,٦٢٦	٥٥,٩٩٤	١٧٩,٤٨١	٨٦,١٥١	٣٢٣,٣٦٥	١٢,٥٨٧	٤٥,٠٠٠	٣٨,٠٩٠	١٠,٦١٣	٣,٢٨٧,٨٨٦		
<b>الاستهلاك المتراكم:</b>															
الرصيد في بداية السنة	-	٣٦٨,٤١٢	٤,٢١٤	٨,٤٣٥	١,٧٨٥	١٠,٥٤٠	٧,٠٦٠	١,٥٩٨	٣١٩,٤٤١	٧٥,٧١٥	٤١,٢٤٠	٣٧,٦٧٦	٩,٧٢٤	١,١٥٨,٢٥٣	
استهلاك السنة	-	٤٠,٢٣٦	٤,٢١٤	٨,٤٣٥	١,٧٨٥	١٠,٥٤٠	٧,٠٦٠	١,٥٩٨	٣٢١,٠٣٩	٨٢,٧٧٥	٤٥,٠٠٠	٣٧,٨٩٧	٨٨٩	٧٨,٧٣٨	
الرصيد في نهاية السنة	-	٤٠٨,٦٤٨	٣٥,٢٦٩	١٧,٨٧٠	٣,٥٢٠	٢١,٠٨٠	١٧,١٢٠	٣,١٩٦	٣٤٠,٤٨٠	١٥٨,٤٩٠	٨٦,٢٤٠	٧٥,٥٧٣	٩,٨١٣	١,٢٣٦,٩٩١	
صافي القيمة الدفترية في نهاية السنة	٣١٦,١٤٦	١,٦٠٣,١٨٠	١٧,٧٣٦	١٣٧,١٩٦	٥٢,٤٧٤	١٦٨,٣٦١	٦٩,٠٣١	٣٢١,٧٦٦	١١,٩٩٦	٥٨,٧١٠	٥١,٨٤٠	٢,٣٣٦	١٠,٧٢٩	٢,٠٥٠,٨٩٥	
<b>٢٠٢٢ -</b>															
<b>الكلفة:</b>															
الرصيد في بداية السنة	٣١٦,١٤٦	٢,٠١١,٨٢٨	٤٥,٥٩٤	١٣٤,٥٩١	٥٥,٩٩٤	١٧٤,٣٨٩	٨٦,١٥١	٣٢٣,٣٦٥	١٢,٥٨٧	٤٥,٠٠٠	٣٨,٠٩٠	١٠,٦١٣	٣,٢٥٤,٣٤٨		
اضافات	-	-	٢,٤٠٤	١٧,٦٨٨	-	٣,٩١٤	-	-	-	-	-	-	-	٢٤,٠٠٦	
الرصيد في نهاية السنة	٣١٦,١٤٦	٢,٠١١,٨٢٨	٤٧,٩٩٨	١٥٢,٢٧٩	٥٥,٩٩٤	١٧٨,٣٠٣	٨٦,١٥١	٣٢٣,٣٦٥	١٢,٥٨٧	٤٥,٠٠٠	٣٨,٠٩٠	١٠,٦١٣	٣,٢٧٨,٣٥٤		
<b>الاستهلاك المتراكم:</b>															
الرصيد في بداية السنة	-	٣٢٨,١٧٥	٢٦,٩٥٢	١٠٦,٩٢٧	٥٠,٠١٤	٨٣,١٦٥	٦٧,٣٩٦	٣١٧,٢٦٢	١٢,٥٨٧	٣٦,٧٤٠	٣٦,٤٧٦	٨,٦٦٣	١,٠٧٤,٣٥٧		
استهلاك السنة	-	٤٠,٢٣٧	٤,١٠٣	٨,١٨٥	٣,٥٥٢	١٠,٥٦٠	٨,٣١٩	٢,١٧٩	-	٤,٥٠٠	١,٢٠٠	١,٠٦١	٨٣,٨٩٦		
الرصيد في نهاية السنة	-	٣٦٨,٤١٢	٣١,٠٥٥	١١٥,١١٢	٥٣,٥٦٦	٩٣,٧٢٥	٧٥,٧١٥	٣١٩,٤٤١	١٢,٥٨٧	٤١,٢٤٠	٣٧,٦٧٦	٩,٧٢٤	١,١٥٨,٢٥٣		
صافي القيمة الدفترية في نهاية السنة	٣١٦,١٤٦	١,٦٤٣,٤١٦	١٦,٩٤٣	٣٧,١٦٧	٢,٤٢٨	٨٤,٥٧٨	١٠,٩٣٦	٣,١٩٦	١١,٩٩٦	٥٨,٧١٠	٥١,٨٤٠	١٠,٧٢٩	٢,١٠٤,٠٩١		

بلغت الممتلكات والمعدات المستهلكة بالكامل ٦٤٧,٠٨٠ دينار كما في ٣١ كانون الأول ٢٠٢٣ (٥٩٩,٤٩٢ دينار كما في ٣١ كانون الأول ٢٠٢٢).

شركة التأمين العربية - الأردن المساهمة العامة المحدودة  
إيضاحات حول القوائم المالية  
٣١ كانون الأول ٢٠٢٣

**(١٢) موجودات غير ملموسة**

تكون هذا البند مما يلي :

أنظمة برامج الحاسوب	
٢٠٢٢	٢٠٢٣
دينار	دينار
٩٧,٧٢٧	١٠٤,٤٢٨
٢٧,١١٧	٨٨٣
(٢٠,٤١٦)	(٢٢,٩١١)
١٠٤,٤٢٨	٨٢,٤٠٠

الرصيد في بداية السنة  
إضافات  
الاطفاءات

**(١٣) موجودات أخرى**

٢٠٢٢	٢٠٢٣
دينار	دينار
١٤٨,٥٣٥	٢٨٢,٥٩١
١٣,١٢١	١٣,١٢١
٦٥,٣٥٨	٣٧,٥٧٤
١٠٥,٢٠٩	١٢٣,٢٦٢
٧٦٣	١٦١
٧٢,٢٦٩	-
-	٣٩,٣٣٠
٤٠٥,٢٥٥	٤٩٦,٠٣٩

إيرادات فوائد مستحقة غير مقبوضة  
تأمينات قابلة للاسترداد  
اراضي مستملكة لقاء سندات - صافي  
مصاريف مدفوعة مقدماً  
امانات طوابع  
امانات ضريبة دخل (إيضاح ١٠)  
امانات شيكات بلديات

**(١٤) مخصصات مختلفة**

٢٠٢٢	٢٠٢٣
دينار	دينار
١٤,٩٤٦	١٧,٠٥٠
١٤,٩٤٦	١٧,٠٥٠

مخصص تعويض نهاية الخدمة \*

\*إن الحركة على مخصص تعويض نهاية الخدمة خلال السنة هي كما يلي:

٢٠٢٢	٢٠٢٣
دينار	دينار
٩٤٦	١٤,٩٤٦
١٤,٠٠٠	١٦,٤٨٨
-	(١٤,٣٨٤)
١٤,٩٤٦	١٧,٠٥٠

رصيد بداية السنة  
مخصص السنة  
المدفوع خلال السنة  
رصيد نهاية السنة



شركة التأمين العربية - الأردن المساهمة العامة المحدودة  
إيضاحات حول القوائم المالية  
٣١ كانون الأول ٢٠٢٣

**(١٥) مطلوبات أخرى**

٢٠٢٢	٢٠٢٣	
دينار	دينار	
٨٣,٢٠٦	٢٩,٥١٨	امانات ضريبة المبيعات
٦٦,٩٨٥	٦٥,٦٢٤	امانات ارباح مساهمين
١٢,٧٤٩	١١,٣٠٤	امانات طوابع
٣٣,٥٧١	٨,٢٥٠	ايرادات مقبوضة مقدما
٢,٣١٢	٣,٢٨١	أخرى
١٩٨,٨٢٣	١١٧,٩٧٧	

**(١٦) رأس المال المصرح به والمدفوع**

يبلغ رأس المال المصرح به والمدفوع ٨,٠٠٠,٠٠٠ دينار موزعا على ٨,٠٠٠,٠٠٠ سهم بقيمة اسمية دينار للسهم الواحد كما في ٣١ كانون الأول ٢٠٢٣ و ٢٠٢٢.

**(١٧) الاحتياطات القانونية**

**الاحتياطي الإجمالي -**

تمثل المبالغ المتجمعة في هذا الحساب ما تم تحويله من صافي الأرباح السنوية قبل ضريبة الدخل بنسبة ١٠٪ خلال السنة والسنوات السابقة للشركة وفقا لقانون الشركات وبنسبة لا تزيد عن ٢٥٪ من رأس المال الشركة المصرح به والمدفوع وهو غير قابل للتوزيع على المساهمين.

**الاحتياطي الاختياري -**

تمثل المبالغ المتجمعة في هذا الحساب ما تم تحويله من صافي الأرباح السنوية قبل ضريبة الدخل بحد أعلى ٢٠٪ من رأس المال المدفوع خلال السنوات السابقة. يستخدم الإحتياطي الاختياري للأغراض التي يقررها مجلس الإدارة ويحق للهيئة العامة توزيعه بالكامل أو أي جزء منه كأرباح على المساهمين.

**(١٨) احتياطي القيمة العادلة**

ان الحركة على احتياطي القيمة العادلة خلال السنة هي كما يلي:

٢٠٢٢	٢٠٢٣	
دينار	دينار	
(٤٥٢,٧٤١)	(٤٠٤,٥٣٢)	رصيد بداية السنة
٦٧,٧٨٢	٢,٨٤١	التغير في القيمة العادلة للموجودات المالية من خلال الدخل الشامل الآخر
(١٩,٥٧٣)	-	ارباح متحققة من بيع موجودات مالية من خلال الدخل الشامل الآخر
(٤٠٤,٥٣٢)	(٤٠١,٦٩١)	رصيد نهاية السنة

شركة التأمين العربية - الأردن المساهمة العامة المحدودة  
إيضاحات حول القوائم المالية  
٣١ كانون الأول ٢٠٢٣

**(١٩) أرباح مدورة**

إن الحركة على الأرباح المدورة السنة هي كما يلي:

٢٠٢٢	٢٠٢٣
دينار	دينار
(معدلة)	
١,٢٩٩,٤٥١	٣٨٠,٠٦٥
(٧٢٥,١٣٨)	-
٥٧٤,٣١٣	٣٨٠,٠٦٥
(١٩٤,٢٤٨)	٨٣١,٧٣٥
-	(١١٢,٤٤٧)
٣٨٠,٠٦٥	١,٠٩٩,٣٥٣

رصيد بداية السنة  
اثر تطبيق معيار التقارير المالية الدولي رقم (١٧)  
الرصيد المعدل  
ربح (خسارة) السنة  
المحول الى الإحتياطي الإجباري  
رصيد نهاية السنة

**(٢٠) فوائد دائنة**

٢٠٢٢	٢٠٢٣
دينار	دينار
٤٠٠,٠٧٨	٦٠٦,٩٢٠
٦٢,٤٦٤	١٢٧,٦٥٩
-	٥٠٧
٤٦٢,٥٤٢	٧٣٥,٠٨٦

فوائد بنكية على الودائع لدى البنوك  
فوائد موجودات مالية بالكلفة المطفأة  
فوائد قروض حملة وثائق تأمين الحياه

شركة التأمين العربية - الأردن المساهمة العامة المحدودة

إيضاحات حول القوائم المالية

٣١ كانون الأول ٢٠٢٣

(٢١) إيرادات عقود التأمين

٢٠٢٣-	المركبات	الحريق	هندسي	سفر	بحري	طبي	حوادث عامة	حياه	المجموع
	دينار	دينار	دينار	دينار	دينار	دينار	دينار	دينار	دينار
إيرادات عقود التأمين	١٤,٩٩٥,٧٣٢	٣,٣٨٧,١١٦	٤٥٣,٨٧٨	٣٦٤,٨٠٣	٧٣٣,٠٤٢	٥,٢٣١,٢٦١	٩٩٠,٤٠٦	١,٣٢٢,٣٨٩	٢٧,٤٧٨,٦٢٧
رسوم إصدار عقود التأمين	٣٢٩,٢٣٧	٤٧,٥٨٤	١١,١٩٠	-	٢٠,٥٩٧	٢٣٨,٠٨٠	٢١,٦٢٥	٢٠,١٤٤	٦٨٨,٤٥٧
إيرادات أخرى	٣٣٣,٤٧٨	-	-	-	-	-	-	-	٣٣٣,٤٧٨
المطالبات المتكبدة المتوقعة	-	-	-	-	-	-	-	٥١,٤٥٥	٥١,٤٥٥
تخصيص جزء من الأقساط المتعلقة باسترداد التدفقات النقدية لاقتناء التأمين	-	-	-	-	-	-	-	١٦,٦٧١	١٦,٦٧١
المصروفات المتكبدة المتوقعة	-	-	-	-	-	-	-	٢٠,٥٦٤	٢٠,٥٦٤
التغير في تعديلات المخاطر - غير المالية	-	-	-	-	-	-	-	٤,٠٧٢	٤,٠٧٢
هامش الخدمة التعاقدية المستحق	-	-	-	-	-	-	-	٦٠,٨٣٨	٦٠,٨٣٨
تعديلات الخبرة	-	-	-	-	-	-	-	(٨٤,٥٨١)	(٨٤,٥٨١)
	١٥,٦٥٨,٤٤٧	٣,٤٣٤,٧٠٠	٤٦٥,٠٦٨	٣٦٤,٨٠٣	٧٥٣,٦٣٩	٥,٤٦٩,٣٤١	١,٠١٢,٠٣١	١,٤١١,٥٥٢	٢٨,٥٦٩,٥٨١
٢٠٢٢-	المركبات	الحريق	هندسي	سفر	بحري	طبي	حوادث عامة	حياه	المجموع
	دينار	دينار	دينار	دينار	دينار	دينار	دينار	دينار	دينار
إيرادات عقود التأمين	١٢,٤٧٧,٧٢٨	٢,٧٠٠,٦٢٠	٤٤٦,٢٦٤	٣٦٢,٠٥٧	٥٣٢,٧٥٧	٤,٨٧١,٦٩٥	٨٢٢,٣٥٨	١,٥١٧,٩٨٦	٢٣,٧٣١,٤٦٥
رسوم إصدار عقود التأمين	٣٣٤,١٠٦	٣٤,٩٢١	١٠,٣٥٥	-	١٣,٥١٥	١٦٢,٩٨٥	١٧,٢٢٣	١٩,٥٩٦	٥٩٢,٧٠١
إيرادات أخرى	٢٩٠,٣٤٤	-	-	-	-	-	-	-	٢٩٠,٣٤٤
المطالبات المتكبدة المتوقعة	-	-	-	-	-	-	-	٥٠,٢٦٥	٥٠,٢٦٥
تخصيص جزء من الأقساط المتعلقة باسترداد التدفقات النقدية لاقتناء التأمين	-	-	-	-	-	-	-	٤,٨٩٦	٤,٨٩٦
المصروفات المتكبدة المتوقعة	-	-	-	-	-	-	-	٢٣,٧٦٤	٢٣,٧٦٤
التغير في تعديلات المخاطر - غير المالية	-	-	-	-	-	-	-	٥,٤٤٣	٥,٤٤٣
هامش الخدمة التعاقدية المستحق	-	-	-	-	-	-	-	٣١,٦٩٨	٣١,٦٩٨
تعديلات الخبرة	-	-	-	-	-	-	-	(٤٦,٠٨١)	(٤٦,٠٨١)
	١٣,١٠٢,١٧٨	٢,٧٣٥,٥٤١	٤٥٦,٦١٩	٣٦٢,٠٥٧	٥٤٦,٢٧٢	٥,٠٣٤,٦٨٠	٨٣٩,٥٨١	١,٦٠٧,٥٦٧	٢٤,٦٨٤,٤٩٥

شركة التأمين العربية - الأردن المساهمة العامة المحدودة

إيضاحات حول القوائم المالية

٣١ كانون الأول ٢٠٢٣

(٢٢) مصروفات عقود التأمين

٢٠٢٣ -	المركببات	الحريق	هندسي	سفر	بحري	طبي	حوادث عامة	حياه	المجموع
	دينار	دينار	دينار	دينار	دينار	دينار	دينار	دينار	دينار
مطالبات التأمين المتكبدة	١٢,٢١٤,٠٥٠	٩٢٦,٥١٩	٢٣,٠١٨	٩,٠٨٨	٣٥,٥٧٨	٤,٣٠١,٠٤٠	(٧٣,٧٣٦)	٨٣٤,١٢٢	١٨,٢٦٩,٦٧٩
إطفاء تكاليف الاستحواذ	١,٠١٤,١٠٥	١٠٠,٩٥٢	١٤٦,٣٦١	٢٢١,٧٣٠	١٩٨,٢٧٦	٣٢٤,١٥١	٩٩,٨٥٨	١٥٤,٣٥٣	٢,٢٥٩,٧٨٦
مصاريق إدارية وعمومية (إيضاح ٢٥)	١,٢٨٠,٦٤٥	٦٣,٣٢١	٤,٢١٤	٥,٥٣٨	٣٥,٧٧٤	٥٢٧,٧٨٩	٢٥,٨٤٨	٨٧,٣٠٧	٢,٠٣٠,٤٣٦
خسارة العقود المثقلة بالاعباء	٢٣٩,٧١٧	-	-	-	-	-	-	١,٥٤٧	٢٤١,٢٦٤
تعديلات المخاطر - غير المالية	٤٠٦,٣٧١	٢٧,٣٤٤	٣,٩٧٧	٦٦٢	٨٥٣	٣٢,٢٦٨	٢,١٧٢	٨,١٢١	٤٨١,٧٦٨
	١٥,١٥٤,٨٨٨	١,١١٨,١٣٦	١٧٧,٥٧٠	٢٣٧,٠١٨	٢٧٠,٤٨١	٥,١٨٥,٢٤٨	٥٤,١٤٢	١,٠٨٥,٤٥٠	٢٣,٢٨٢,٩٣٣

٢٠٢٢ -	المركببات	الحريق	هندسي	سفر	بحري	طبي	حوادث عامة	حياه	المجموع
	دينار	دينار	دينار	دينار	دينار	دينار	دينار	دينار	دينار
مطالبات التأمين المتكبدة	١١,٢٧٥,٨٠١	١,٤٥٠,٤٢٦	١٨٦,٤١٨	١٢,٧٨٤	(٣,٧٦٠)	٤,٢٠٨,٦٤٥	٤٤,٤٤١	١,١٠٢,٢٣١	١٨,٢٧٦,٩٨٦
إطفاء تكاليف الاستحواذ	٩٩٤,١٦٠	٢٠٣,٠١٩	٣٠,٣٣٦	٢٠٧,٧٧٠	١٨٠,٩١٦	٢٧٧,١٨٧	٥٥,٥٢٨	١٦٥,٥١١	٢,١١٤,٤٢٧
مصاريق إدارية وعمومية (إيضاح ٢٥)	٧٤٤,٤٠٩	٢٨,٢٣٦	٧,٩٦٦	٢,١٧٥	١١,٤١٧	٣٣٦,٩٦٧	٢٤,٩٤٧	٤٩,٣٣٠	١,٢٠٥,٤٤٧
خسارة العقود المثقلة بالاعباء	١٥٥,١٩١	-	-	-	-	-	-	-	١٥٥,١٩١
تعديلات المخاطر - غير المالية	٣٦٥,١٩٠	١٦١,٣٤٧	١٢,٨١٧	-	٧٩٩	٥٢,٩٨٣	٢,٢٥١	٥,٩٨١	٦٠١,٣٦٨
	١٣,٥٣٤,٧٥١	١,٨٤٣,٠٢٨	٢٣٧,٥٣٧	٢٢٢,٧٢٩	١٨٩,٣٧٢	٤,٨٧٥,٧٨٢	١٢٧,١٦٧	١,٣٢٣,٠٥٣	٢٢,٣٥٣,٤١٩

**(٢٣) (مصاريف) إيرادات التمويل- عقود التأمين**

٢٠٢٢	٢٠٢٣	
دينار	دينار	
٢٨٩,٦٣٦	(٥٣٤,٥٤٤)	(مصاريف) إيرادات التمويل
٢٨٩,٦٣٦	(٥٣٤,٥٤٤)	

قامت الشركة باستخدام معدلات خصم تتراوح بين ١٠,٤٣٪ و ١١,٢٦٪ كما في ٣١ كانون الأول ٢٠٢٣ (٣١ كانون الأول ٢٠٢٢: ١١,٢٩٪ و ١٣,٠٩٪).

**(٢٤) إيرادات (مصاريف) التمويل- عقود إعادة التأمين**

٢٠٢٢	٢٠٢٣	
دينار	دينار	
(١٦١,٦٤٤)	٣١١,٩٥٩	إيرادات (مصاريف) التمويل
(١٦١,٦٤٤)	٣١١,٩٥٩	

قامت الشركة باستخدام معدلات خصم تتراوح بين ١٠,٤٣٪ و ١١,٢٦٪ كما في ٣١ كانون الأول ٢٠٢٣ (٣١ كانون الأول ٢٠٢٢: ١١,٢٩٪ و ١٣,٠٩٪).

شركة التأمين العربية - الأردن المساهمة العامة المحدودة  
إيضاحات حول القوائم المالية  
٣١ كانون الأول ٢٠٢٣

**(٢٥) مصاريف إدارية وعمومية**

٢٠٢٢	٢٠٢٣	
دينار	دينار	
٦٩٠,٨١٤	٨٩٤,٨٩٢	رواتب ومكافآت
٨٤,٤٨٩	١٠١,٦٤٥	حصة الشركة من الضمان الاجتماعي
١٤,٠٠٠	١٦,٤٨٨	مخصص تعويض نهاية الخدمة
٩٦,٣٩٤	٩٣,٨٧٦	مصاريف طبية
٣٠١	١,٨٠٠	تدريب وتطوير موظفين
٣١١,٩٨٨	٢٣٠,١٨٨	اتعاب مهنية
١٣,٤٥٩	-	دعاية وإعلان
٨,٢٨٣	٧,٦٠٤	بريد و برق وهاتف
٢٢,٠٥٦	٢١,٥٤٣	قرطاسية ومطبوعات
١٩,٤٢٤	٤٩,٠١٨	رسوم واشتراكات
٣٢,٢٣٠	٢٢,٣٠٨	صيانة
٣,٥٠٠	١٠,٥٠٠	تبرعات
٢٦,٧٦٠	٢٣,٥٤٧	مياه وكهرباء وتدفعه
٢٦,٣٠٢	٣٩,٩٦٩	تنقلات ومكافآت اعضاء مجلس الادارة
١٦,٠٠٠	١٦,٠٠٠	مصاريف التصنيف الائتماني
٥٨,١٤٣	٧٤,٠٨٤	مصاريف الضريبة العامة على المبيعات
٣,٨٩٠	٣,٧٧٤	مصاريف اجارات
٦,٤٦٦	١٨,٧٠٣	مصاريف بنكيه
١٣,٤٩٣	١٨,١٤٤	ضيافة
١,٨٨٩	٢,١٨٩	مصاريف سيارات الشركة
١٣,١٣٢	٢٤,٨٢١	مصاريف ضريبة المعارف والمسققات
١,٠٢٠	-	مصاريف عطاءات وكفالات
١٠٤,٣١٢	١٠١,٦٤٩	استهلاكات واطفاءات
٧٣,٣١٧	١٠٠,٧٢٦	مصاريف اخرى
٢٥٨,٦٧٨	٣٥٨,٦٩٥	عمولات ادارة النفقات الطبية
١,٩٠٠,٣٤٠	٢,٢٣٢,١٦٣	
١,٢٠٥,٤٤٧	٢,٠٣٠,٤٣٤	المصاريف الإدارية والعمومية الموزعة على مصروفات عقود التأمين (إيضاح ٢٢)
٦٩٤,٨٩٣	٢٠١,٧٢٩	المصاريف الإدارية والعمومية غير الموزعة على مصروفات عقود التأمين

شركة التأمين العربية - الأردن المساهمة العامة المحدودة  
إيضاحات حول القوائم المالية  
٣١ كانون الأول ٢٠٢٣

**(٢٦) مصاريف مستحقة**

٢٠٢٢	٢٠٢٣	
دينار	دينار	
١٧٦,٢٥٢	٢٠١,٤٤٧	مصاريف مستحقة
١٧٦,٢٥٢	٢٠١,٤٤٧	

**(٢٧) إيرادات أخرى**

يتكون هذا البند مما يلي:

٢٠٢٢	٢٠٢٣	
دينار	دينار	
١٢,٦٤٤	٣٦,٥٩٩	عوائد بنك الاسكان (ايجارات - بيع )
١٢,٦٤٤	٣٦,٥٩٩	

**(٢٨) صافي أرباح الموجودات المالية والاستثمارات**

يتكون هذا البند مما يلي:

٢٠٢٢	٢٠٢٣	
دينار	دينار	
١٥٢,٢٢٧	١٩٥,٣٥٢	عوائد التوزيعات النقدية للموجودات المالية بالقيمة العادلة من خلال قائمة الدخل
١٢٠,٩٥٠	١٣٠,٤٥٣	عوائد التوزيعات النقدية للموجودات المالية بالقيمة العادلة من خلال الدخل الشامل الآخر
(٥٣,٢٨١)	(٥١,١٠٩)	استهلاك الاستثمارات العقارية (إيضاح ٧)
٤٨٩,٣٢١	١٠١,٨٣٧	صافي التغير في القيمة العادلة للموجودات مالية بالقيمة العادلة من خلال قائمة الدخل
٧٩,٨٠٤	٨٥,١٥٦	عوائد ايجارات الاستثمارات العقارية
٣,٧٠٥	-	ارباح بيع موجودات المالية بالقيمة العادلة من خلال قائمة الدخل
٧٩٢,٧٢٦	٤٦١,٦٨٩	

**(٢٩) حصة السهم الأساسية والمخفضة من ربح (خسارة) السنة**

يتم احتساب الربح للسهم الواحد بقسمة الربح للسنة على المعدل المرجح لعدد الأسهم خلال السنة وبيانه كما يلي:

٢٠٢٢	٢٠٢٣	
(١٩٤,٢٤٨)	٨٣١,٧٣٥	ربح (خسارة) السنة (دينار)
٨,٠٠٠,٠٠٠	٨,٠٠٠,٠٠٠	المتوسط المرجح لعدد الاسهم (سهم)
فلس/دينار	فلس/دينار	
(٠,٠٢٤٣)	٠,١٠٤٠	حصة السهم الاساسية والمخفضة من ربح (خسارة) السنة

**(٣٠) الأرصدة والمعاملات مع جهات ذات علاقة**

قامت الشركة بالدخول في معاملات مع كبار المساهمين وأعضاء مجلس الإدارة والإدارة العليا ضمن النشاطات التجارية الاعتيادية للشركة، وباستخدام اقساط التأمين والعمولات التجارية، وان جميع ذمم الاطراف ذات العلاقة تعتبر عاملة ولم تؤخذ لها اي مخصصات كما في ٣١ كانون الاول ٢٠٢٣.

فيما يلي ملخص الارصدة والمعاملات مع الاطراف ذات علاقة خلال السنة:

المجموع		الجهات ذات العلاقة		
		اعضاء مجلس الادارة		
٢٠٢٢	٢٠٢٣	الادارة العليا	( البنك الاهلي )	كبار المساهمين
دينار	دينار	دينار	دينار	دينار
(معدلة)				
٣,٤٩٩,٢٧١	٣,٧٣٥,٦٤٨	-	٣,٧٣٥,٦٤٨	-
١,٠٥٩,٤٤٢	١,٣٦٦,٧٠٢	-	١,٣٦٦,٧٠٢	-
٥,٨٩٤	٥,١٥٠	-	٥,١٥٠	-
٨٢٣,٠١٢	٨٣٠,٧٠٤	-	٨٣٠,٧٠٤	-
٤٢٣,٦٣٤	٤٢٧,٥٩٤	-	٤٢٧,٥٩٤	-
١,٠٠٠,٠٠٠	١,٠٠٠,٠٠٠	-	١,٠٠٠,٠٠٠	-
٢٩٢,٥٤٩	٢٩٩,٧٢٤	-	٢٩٩,٧٢٤	-

بنود داخل قائمة المركز المالي

ودائع لأجل

حسابات جارية

مطلوبات عقود التأمين

موجودات مالية بالقيمة العادلة من خلال

الدخل الشامل الآخر

موجودات مالية بالقيمة العادلة من خلال

الارباح والخسائر

موجودات مالية بالكلفة المطفاه

بنود خارج قائمة المركز المالي

كفالات



شركة التأمين العربية - الأردن المساهمة العامة المحدودة  
إيضاحات حول القوائم المالية  
٣١ كانون الأول ٢٠٢٣

٢٠٢٢	٢٠٢٣	
دينار	دينار	
٣٠٤,٥٤٠	٣٧٣,٢٦١	عناصر قائمة الدخل :
٢٤,٦٠٠	٣٣,٦٠٠	رواتب
١,٩٩٧	٤,٤٢٧	بدل تنقلات اعضاء مجلس الإدارة
		بدل اقامة اعضاء مجلس الإدارة

فيما يلي ملخص لمنافع (رواتب و مكافآت ومنافع اخرى) الادارة التنفيذية العليا للشركة:

٢٠٢٢	٢٠٢٣	
دينار	دينار	
٣٠٤,٥٤٠	٣٧٣,٢٦١	رواتب ومكافآت
٢٦,٥٩٧	٣٨,٠٢٧	نفقات سفر

### (٣١) القيمة العادلة للموجودات والمطلوبات المالية التي لا تظهر بالقيمة العادلة بالقوائم المالية

لا يوجد فروقات جوهرية بين القيمة الدفترية والقيمة العادلة للموجودات والمطلوبات المالية كما في نهاية العام ٢٠٢٣ و ٢٠٢٢.

### (٣٢) إدارة المخاطر

#### أولاً: الإفصاحات الوصفية :

إن إدارة المخاطر هي عملية قياس و تقييم للمخاطر وتطوير الإستراتيجيات لإدارتها، حيث تتضمن هذه الإستراتيجيات نقل المخاطر إلى جهة أخرى وتجنبها وتقليل أثارها السلبية على الشركة بالإضافة الى قبول بعض أو كل تبعاتها. إن إدارة المخاطر تنقسم الى أربعة اقسام:

أولاً: المخاطر المادية ومن الأمثلة على هذا النوع من المخاطر (الكوارث الطبيعية والحرائق، الحوادث وغيرها من المخاطر الخارجية التي ليس لها علاقة بأعمال الشركة).

ثانياً: المخاطر القانونية وهي المخاطر الناتجة عن الدعاوى القضائية او أي مخاطر ناتجة عن القوانين والتشريعات الصادرة عن هيئة التأمين وعدم الإلتزام بها.

ثالثاً: المخاطر الناتجة عن أسباب مالية ومن الأمثلة عليها (أسعار الفائدة، مخاطر الائتمان، مخاطر اسعار العملات الأجنبية ومخاطر السوق).

رابعاً: المخاطر غير الملموسة والتي يصعب التعرف عليها ومثال على ذلك مخاطر المعرفة لدى الموظفين والتي تحدث عند تطبيق معرفة ناقصة. وكذلك مخاطر العلاقات وتحدث عند وجود تعاون غير فعال مع العملاء. هذه المخاطر جميعها تقلل بشكل مباشر إنتاجية الموظف في المعرفة وتقلل فعالية الإنفاق والربح والخدمة والنوعية والسمعة ونوعية المكاسب.

ان إدارة المخاطر المتبعة لدى الشركة تعتمد على إعطاء الأولويات، بحيث أن المخاطر ذات الخسائر الكبيرة واحتمالية حدوثها عالية تعالج أولاً بينما المخاطر ذات الخسائر الأقل واحتمالية حدوث أقل تعالج فيما بعد.

## سياسة إدارة المخاطر

### أولاً: التخطيط والتحضير

لقد تم وضع خطة نطاق العمل واسس اعتماد وتقييم المخاطر في الشركة من خلال استحداث دائرة الجودة والتطوير المؤسسي التي تراقب هذا الأداء .

### ثانياً: تحديد المخاطر

تتمثل مخاطر اي عقد تأمين في امكانية وقوع الحدث المؤمن عليه. لذلك يجب التعرف على هذه الحوادث من مصدرها فعندما يتم التعرف على الحدث أو مصدرها فإن الحوادث التي تنتج عن هذا المصدر قد تقود إلى مخاطر جديدة يمكن معالجتها قبل حدوثها. هنالك طرق عديدة لتحديد المخاطر ومنها التحديد بناءً على الاهداف حيث أن كل قسم من اقسام الشركة لديه اهداف معينة يسعى الى الوصول اليها في حالة وجود أى حدث يحد من الوصول الى هذه الاهداف يعتبر خطراً. على هذا الاساس يتم دراسة هذا الخطر ومتابعته. كما ان هنالك نوع لتحديد الخطر يتم فيه التحديد بناءً على التصنيف وما هو إلا عبارة عن تصنيف شامل لجميع المصادر المحتملة للمخاطر. وهنالك نوع آخر لتحديد المخاطر وهو النظر الى المخاطر الشائعة وخصوصا للشركات المشابهة.

### ثالثاً: كيفية التعامل مع المخاطر

تقوم الشركة بالتعامل مع المخاطر المحتملة بالطرق التالية:

- النقل: وهو عملية تحميل جهة اخرى للخطر وذلك عن طريق العقود أو الوقاية المالية.
- التجنب: وهو عملية فعالة لتفادي الخطر وذلك بتجنب الأعمال التي قد تؤدي الى حدوث الخطر. عملية التجنب هي خير وقاية من الخطر ولكن هذه العملية قد تؤدي الى حرمان الشركة من ممارسة بعض الأعمال التي قد تكون مربحة للشركة.
- التقليل: هي عملية لتقليل الخسارة الناتجة عن حدوث الخطر.
- القبول: يجب ان يكون هنالك سياسة لقبول المخاطر التي لا يمكن تفاديها. حيث ان اساس القبول للمخاطر الصغيرة يعتبر إستراتيجية فعالة.

### رابعاً: الخطة

كما تم وضع خطة للتعامل مع المخاطر واضحة و سهلة التطبيق، من خلال سياسة التسعير التي تعتمد على الاحصائيات التاريخية لتفادي حصول خسائر في أي فرع من فروع التأمين بحيث يفي القسط بتغطية المخاطر التراكمية المحتملة.

### خامساً: التنفيذ

تقوم الدوائر الفنية بالشركة بتنفيذ الخطة ، بحيث يتم التخفيف من آثار المخاطر، كما يتم تجنب كافة المخاطر التي يمكن تجنبها.

### سادساً: مراجعة الخطة وتقييمها

تقوم دائرة المخاطر بمواكبة التطور الحاصل في الشركة، بحيث تعمل على تطوير وتحديث الخطة المعمول بها بشكل دائم ومستمر.

### الترتيبات المتبعة لإدارة المخاطر

### المحددات

يتم إعطاء أولوية قصوى لدائرة المخاطر مما يؤثر على إنتاجية الشركة ومدى ربحيتها. لذا تكون مهمة دائرة المخاطر التمييز بين الخطر الفعلي و الشك، وتعطي الأولويات للمخاطر ذات الخسائر الكبيرة و إحتمالية حدوثها كبيرة ليتسنى تفاديها.

### مسؤوليات إدارة المخاطر

- تحديث قاعدة بيانات المخاطرة بشكل دائم ومستمر.
- التنبؤ بأي خطر محتمل.
- التعاون مع الإدارة التنفيذية لمعالجة المخاطر والتقليل من الخطورة.
- إعداد الخطط والتقارير عن المخاطر بشكل مستمر، وذلك بهدف تفادي الخطر المحتمل أو التقليل من إمكانية حدوثه.

### استراتيجية التعامل مع المخاطر

- تحديد أهداف الشركة.
- توضيح الإستراتيجيات لأهداف الشركة.
- تمييز الخطر.
- تقدير الخطر.
- إيجاد الطرق لمعالجة الخطر وتفاديه.

### ثانياً: الإفصاحات الكمية :

#### أ- مخاطر التأمين

#### ١ - مخاطر التأمين

تتمثل مخاطر أي عقد تأمين في إمكانية وقوع الحدث المؤمن عليه وعدم التأكد من مبلغ الإيداع المتعلق بذلك الحدث وذلك نظراً لطبيعة عقد التأمين حيث المخاطر متقلبة وغير متوقعة بالنسبة لعقود التأمين المتعلقة بفئة تأمينية، حيث يمكن تطبيق نظرية الاحتمالات للتسعير والإحتياطي، فإن المخاطر الأساسية التي تواجه الشركة هي إن الإيداعات المتكبدة والدفعات المتعلقة بها قد تزيد عن القيمة الدفترية لإلتزامات التأمين. هذا قد يحدث إذا كانت إمكانية وخطورة الإيداعات أكبر من المتوقع، لأن أحداث التأمين غير ثابتة وتختلف من سنة لأخرى فإن التقديرات قد تختلف عن الإحصائيات المتعلقة بها.

أظهرت الدراسات أنه كلما كانت عقود التأمين متشابهة كلما قاربت التوقعات معدل الخسارة الفعلية. كما إن وجود تنوع في مخاطر التأمين التي يتم تغطيتها يؤدي إلى انخفاض احتمالات الخسارة الكلية للتأمين.

تقوم الشركة من خلال كادرها من موظفين مهنيين و اداريين بالعمل على تقديم افضل خدمة لعملائها ، حيث تم وضع خطة لحمايتها من المخاطر المحتملة سواء كانت طبيعية أو غير طبيعية، وهذا يستلزم توفير المخصصات اللازمة وكذلك توفير الأجهزة الفنية اللازمة المتمكنة من الحفاظ على استمرارية الشركة وديمومتها، ومن هنا جاءت الحاجة الماسة لوضع الإستراتيجية لإدارة المخاطر.

### الخطوات المتبعة في تحديد الافتراضات

تعتمد هذه الخطوات على البيانات الداخلية المستمدة من تقارير المطالبات ربع السنوية وكذلك فرز عقود التأمين المنفذة كما في تاريخ قائمة المركز المالي وذلك بهدف إستخلاص عقود التأمين القائمة. يتم الإعتماد في إختيار النتائج المعمول بها لحوادث السنة لكل نوع من أنواع التأمين على تقييم الآلية التي تعتبر الانسب لملاحظة التطور التاريخي.

## ٢ - تطور الإذاعات

تظهر الجداول أدناه الإذاعات الفعلية (بناءً على تقديرات الإدارة في نهاية السنة) مقارنة بالتوقعات للسنوات الأربع الماضية على أساس السنة التي تم الإبلاغ بها عن المطالبة لتأمينات السيارات وعلى أساس السنة التي تم بها اكتتاب التأمين لتأمينات العامة الأخرى، كما يلي:

## تأمينات المركبات:

## الإجمالي:

السنة التي وقع بها الحادث	٢٠١٩ وما قبلها	٢٠٢٠	٢٠٢١	٢٠٢٢	٢٠٢٣	المجموع
دينار	دينار	دينار	دينار	دينار	دينار	دينار
كما في نهاية السنة	٨,٤٥٢,٥٦٣	٧,١٢٤,٠٣٩	٩,١٦٩,٧٢٥	٩,٤٠٢,٤٩٩	١٠,٤٠٨,٣٣٥	٤٤,٥٥٧,١٦١
بعد سنة	١٨,٥٤٠,٢٥١	٨,٥٠٧,٣٠٥	١٠,٩٩٦,١٠٥	١١,٢٤٤,١٠٢	-	٤٩,٢٨٧,٧٦٣
بعد سنتين	٢٨,٥٢١,٧٦٨	٨,٧٨٨,٣٤٦	١١,٦١٣,٩٠٧	-	-	٤٨,٩٢٤,٠٢١
بعد ثلاث سنوات	٣٨,٦٨٣,٣٣٢	٨,٨٣٩,٦٨٥	-	-	-	٤٧,٥٢٣,٠١٧
بعد أربع سنوات	٤٠,٢١٨,٩٧٦	-	-	-	-	٤٠,٢١٨,٩٧٦
بعد خمسة سنوات	٤٠,٤٠١,٨٤٤	-	-	-	-	٤٠,٤٠١,٨٤٤
بعد ستة سنوات	٤٠,٤٦٣,١٠٤	-	-	-	-	٤٠,٤٦٣,١٠٤
بعد سبعة سنوات	٤٠,٣٤٩,٨٨١	-	-	-	-	٤٠,٣٤٩,٨٨١
اجمالي المطالبات التراكمية المدفوعة	٣٩,٩٢٣,٦٧٥	٨,٥٦٧,٦٧٢	١٠,٧٤٣,١٦٠	٩,٨٦٠,٥٥٥	٧,٤٣٠,٧١٣	٧٦,٥٢٥,٧٧٥
اجمالي المطلوبات	٤٠,٣٥٧,٨٢٤	٨,٨٣٩,٦٧٩	١١,٦٠٩,٠٨٥	١١,٢٤٧,٢١٤	١٠,٣٩٨,٨٣٨	٨٢,٤٥٢,٦٤٠
اجمالي الالتزام عن التعويضات المتكبدة	٤٣٤,١٤٩	٢٧٢,٠٠٧	٨٦٥,٩٢٥	١,٣٨٦,٦٥٩	٢,٩٦٨,١٢٥	٥,٩٢٦,٨٦٥
تأثير الخصم	-	-	-	-	٣٢٨,٠١٧	٣٢٨,٠١٧
اجمالي المطلوبات مقابل المطالبات المتكبدة	٤٣٤,١٤٩	٢٧٢,٠٠٧	٨٦٥,٩٢٥	١,٣٨٦,٦٥٩	٢,٩٦٨,١٢٥	٥,٥٩٨,٨٤٨

## شركة التأمين العربية - الأردن المساهمة العامة المحدودة

### إيضاحات حول القوائم المالية

٣١ كانون الأول ٢٠٢٣

#### الصادف:

السنة التي وقع بها الحادث	٢٠١٩ وما قبلها	٢٠٢٠	٢٠٢١	٢٠٢٢	٢٠٢٣	المجموع
	دينار	دينار	دينار	دينار	دينار	دينار
كما في نهاية السنة	٨,١٢٤,٤١٢	٦,٩١٨,٧٧٣	٨,٧٣٨,٣٠٦	٨,٩٦٦,٠٧٥	٩,٩٥٨,٣٤٩	٤٢,٧٠٥,٩١٥
بعد سنة	١٧,٩٠٥,٠٢٧	٨,٢١١,٤٤٥	١٠,٤٦٧,٩١٩	١٠,٦٣٧,٥٧١	-	٤٧,٢٢١,٩٦٢
بعد سنتين	٢٧,٦٠٩,٢٠٦	٨,٤٩١,٥٨١	١١,٠٤٧,٩٥٦	-	-	٤٧,١٤٨,٧٤٤
بعد ثلاث سنوات	٣٧,٢٩٤,٤٢٨	٨,٥٠٨,٠٦١	-	-	-	٤٥,٨٠٢,٤٨٩
بعد أربع سنوات	٣٨,٦٦١,٢٢٧	-	-	-	-	٣٨,٦٦١,٢٢٧
بعد خمسة سنوات	٣٨,٦٧٨,٢٨٢	-	-	-	-	٣٨,٦٧٨,٢٨٢
بعد ستة سنوات	٣٨,٧٢٩,٢٣٧	-	-	-	-	٣٨,٧٢٩,٢٣٧
بعد سبعة سنوات	٣٨,٥٩٠,٤٧٢	-	-	-	-	٣٨,٥٩٠,٤٧٢
اجمالي المطالبات التراكمية المدفوعة	٣٨,١٩٣,١٤٣	٨,٢٥٦,٠٧٧	١٠,٢١٠,٩٥٧	٩,٣٥٩,٦٣٧	٧,١٠٤,٩٩٣	٧٣,١٢٤,٨٠٦
اجمالي المطلوبات	٣٨,٥٥٣,٨١٢	٨,٤٩٢,٤٠٦	١١,٠١٦,٧٥٦	١٠,٦٣٤,٠٨٣	٩,٩٤٨,٨٥٣	٧٨,٦٤٥,٩٠٩
الالتزام عن التعويضات المتكبدة	٣٦٠,٦٦٩	٢٣٦,٣٢٨	٨٠٥,٧٩٩	١,٢٧٤,٤٤٧	٢,٨٤٣,٨٦٠	٥,٥٢١,١٠٣
تأثير الخصم	-	-	-	-	٣٠٢,٦٢٦	٣٠٢,٦٢٦
اجمالي المطلوبات مقابل المطالبات المتكبدة	٣٦٠,٦٦٩	٢٣٦,٣٢٨	٨٠٥,٧٩٩	١,٢٧٤,٤٤٧	٢,٨٤٣,٨٦٠	٥,٢١٨,٤٧٧

#### التأمين البحري والنقل

#### الإجمالي:

السنة التي وقع بها الحادث	٢٠١٩ وما قبلها	٢٠٢٠	٢٠٢١	٢٠٢٢	٢٠٢٣	المجموع
	دينار	دينار	دينار	دينار	دينار	دينار
كما في نهاية السنة	١٢٩,٨٤٣	٦٦,٥٤٥	٥,٨٨١	١٦,٩٠٦	٤١,٢٢٩	٢٦٠,٤٠٤
بعد سنة	١٨٨,٩٣٤	٤٤,٧١٠	٥,٨٨١	١٤,١٤٧	-	٢٥٣,٦٧٣
بعد سنتين	٤١٨,٧٠٠	٤٥,٦٣١	٥,٨٨١	-	-	٤٧٠,٢١٣
بعد ثلاث سنوات	٥٤٠,٧٥٢	٤٣,٤٤٠	-	-	-	٥٨٤,١٩٢
بعد أربع سنوات	٤٤٧,٧٣٩	-	-	-	-	٤٤٧,٧٣٩
بعد خمسة سنوات	٤٤٧,٧٣٩	-	-	-	-	٤٤٧,٧٣٩
بعد ستة سنوات	٤٤٧,٧٣٩	-	-	-	-	٤٤٧,٧٣٩
بعد سبعة سنوات	٤٤٧,٧٣٩	-	-	-	-	٤٤٧,٧٣٩
اجمالي المطالبات التراكمية المدفوعة	٤٤٧,٧٣٩	٤٠,٤١٧	٥,٨٨١	٧,٥٧٤	٣٥,٥٦٢	٥٣٧,١٧٣
اجمالي المطلوبات	٤٤٧,٧٣٩	٤٣,٤٤٠	٥,٨٨١	١٤,١٤٧	٤١,٢٢٩	٥٥٢,٤٣٦
الالتزام عن التعويضات المتكبدة	٣,٥٨٣	٣,٠٢٣	-	٦,٥٧٣	٥,٦٦٧	١٨,٨٤٦
تأثير الخصم	-	-	-	-	٧٠١	٧٠١
اجمالي المطلوبات مقابل المطالبات المتكبدة	٣,٥٨٣	٣,٠٢٣	-	٦,٥٧٣	٥,٦٦٧	١٨,١٤٥

## شركة التأمين العربية - الأردن المساهمة العامة المحدودة

### إيضاحات حول القوائم المالية

٣١ كانون الأول ٢٠٢٣

#### الصادف:

السنة التي وقع بها الحادث	٢٠١٩ وما قبلها	٢٠٢٠	٢٠٢١	٢٠٢٢	٢٠٢٣	المجموع
	دينار	دينار	دينار	دينار	دينار	دينار
كما في نهاية السنة	٢٧,٢٥٤	٢٢,٣٠٩	١,١٦٥	٥,٢٩٨	٥,٨٣٩	٦١,٨٦٥
بعد سنة	٤٠,٢٥٩	١٧,٢٧٠	١,٠٨٣	٢,٨٢٩	-	٦١,٤٤١
بعد سنتين	٨٦,١٨٩	١٨,١٩١	١,٠٨٣	-	-	١٠٥,٤٦٣
بعد ثلاث سنوات	١٠٠,٦٧٩	١٦,٦٧٩	-	-	-	١١٧,٣٥٨
بعد أربع سنوات	٦٨,٩٩٣	-	-	-	-	٦٨,٩٩٣
بعد خمسة سنوات	٦٨,٩٩٣	-	-	-	-	٦٨,٩٩٣
بعد ستة سنوات	٦٨,٩٩٣	-	-	-	-	٦٨,٩٩٣
بعد سبعة سنوات	٦٨,٩٩٣	-	-	-	-	٦٨,٩٩٣
اجمالي المطالبات التراكمية المدفوعة	٦٨,٩٩٣	١٦,٣٥٧	١,٠٨٣	١,٤٧٥	٥,٠٤٠	٩٢,٩٤٨
اجمالي المطلوبات	٦٦,٢٩٧	١٦,٦٧٩	١,٠٨٣	٢,٨٢٩	٥,٨٣٩	٩٢,٧٢٧
الالتزام عن التعويضات المتكبدة	٨٨٧	٣٢٣	-	١,٣٥٤	٧٩٩	٣,٣٦٣
تأثير الخصم	-	-	-	-	٤٩	٤٩
اجمالي المطلوبات مقابل المطالبات المتكبدة	٨٨٧	٣٢٣	-	١,٣٥٤	٧٩٩	٣,٣١٤

#### تأمينات الحريق والأضرار الأخرى للممتلكات

#### الإجمالي:

السنة التي وقع بها الحادث	٢٠١٩ وما قبلها	٢٠٢٠	٢٠٢١	٢٠٢٢	٢٠٢٣	المجموع
	دينار	دينار	دينار	دينار	دينار	دينار
كما في نهاية السنة	٦٦,٤١٨	٣٧٢,٤٢٠	١,٠٠٢,٣٧١	١,٥٨١,٦٧٨	٤٠١,٦١٤	٣,٤٢٤,٥٠١
بعد سنة	١,٢٣٧,٧١٥	٢٧٦,٨٨٩	١,٠٩٨,٨١٥	٢,٢٧٣,٧٤٧	-	٤,٨٨٧,١٦٦
بعد سنتين	٢,٥٤١,٢٠٨	٢٧٦,٦٤٢	١,٠٨٥,٨٤٤	-	-	٣,٩٠٣,٦٩٤
بعد ثلاث سنوات	٣,١٧٦,٤٦٢	٢٧٦,٦٦٠	-	-	-	٣,٤٥٣,١٢٢
بعد أربع سنوات	٣,٠٩٩,٠١٩	-	-	-	-	٣,٠٩٩,٠١٩
بعد خمسة سنوات	٣,٢٢٨,٦٦٣	-	-	-	-	٣,٢٢٨,٦٦٣
بعد ستة سنوات	٣,٢٢٤,٨٧٢	-	-	-	-	٣,٢٢٤,٨٧٢
بعد سبعة سنوات	٣,٢٢٥,٩٩٥	-	-	-	-	٣,٢٢٥,٩٩٥
اجمالي المطالبات التراكمية المدفوعة	٣,٢٠٩,٨٣٤	٢٧٥,٨١٠	١,٠٤٩,١٣٤	١,٩٤٣,١٨٣	٢٠١,٩٣٠	٦,٦٧٩,٨٩٠
اجمالي المطلوبات	٣,٣٤٧,٣٧١	٢٧٦,٦٦٠	١,٠٨٥,٨٤٤	٢,٢٧٣,٧٤٧	٤٠١,٦١٤	٧,٣٨٥,٢٣٦
الالتزام عن التعويضات المتكبدة	١٣٧,٥٣٧	٨٥٠	٣٦,٧١٠	٣٣٠,٥٦٤	١٩٩,٦٨٤	٧٠٥,٣٤٥
تأثير الخصم	-	-	-	-	٤٢,٣٥٩	٤٢,٣٥٩
اجمالي المطلوبات مقابل المطالبات المتكبدة	١٣٧,٥٣٧	٨٥٠	٣٦,٧١٠	٣٣٠,٥٦٤	١٩٩,٦٨٤	٦٦٢,٩٨٧

## شركة التأمين العربية - الأردن المساهمة العامة المحدودة

### إيضاحات حول القوائم المالية

٣١ كانون الأول ٢٠٢٣

#### الصادف:

السنة التي وقع بها الحادث	٢٠١٩ وما قبلها	٢٠٢٠	٢٠٢١	٢٠٢٢	٢٠٢٣	المجموع
	دينار	دينار	دينار	دينار	دينار	دينار
كما في نهاية السنة	١٦,٣٤٧	٢٢,٣٤٢	١٦٩,٣٨٤	٩١,٢٦٤	٣٨,٧٨٩	٣٣٨,١٢٦
بعد سنة	٨١,٩٤٠	١١,٨١٢	١٧٠,٨٧٩	٩٢,٣٧٩	-	٣٥٧,٠١٠
بعد سنتين	١٩٢,١٦٢	١١,٧٢٤	١٦٩,٤١٠	-	-	٣٧٣,٢٩٦
بعد ثلاث سنوات	٢٧١,٨٦٨	١١,٧٣٠	-	-	-	٢٨٣,٥٩٨
بعد أربع سنوات	٢٦٣,٧٨٥	-	-	-	-	٢٦٣,٧٨٥
بعد خمسة سنوات	٢٦٩,١٩٦	-	-	-	-	٢٦٩,١٩٦
بعد ستة سنوات	٢٦٨,٢٤٧	-	-	-	-	٢٦٨,٢٤٧
بعد سبعة سنوات	٢٦٨,٣٩٤	-	-	-	-	٢٦٨,٣٩٤
اجمالي المطالبات التراكمية المدفوعة	٢٦٥,١٥٨	١١,٥٤٣	١٦٤,٣٩٦	٤٩,٤٥٨	٢٧,٩٣٠	٥١٨,٤٨٥
اجمالي المطلوبات	٢٨٧,٥٣٠	١١,٧٣٠	١٦٩,٤١٠	٩٢,٣٧٩	٣٨,٧٨٩	٥٩٩,٨٣٧
الالتزام عن التعويضات المتكبدة	٢٢,٣٧٢	١٨٧	٥,٠١٤	٤٢,٩٢١	١٠,٨٥٩	٨١,٣٥٣
تأثير الخصم	-	-	-	-	٣,٠٤٨	٣,٠٤٨
اجمالي المطلوبات مقابل المطالبات المتكبدة	٢٢,٣٧٢	١٨٧	٥,٠١٤	٤٢,٩٢١	١٠,٨٥٩	٧٨,٣٠٥

#### تأمينات الانتماء

#### الإجمالي:

السنة التي وقع بها الحادث	٢٠١٩ وما قبلها	٢٠٢٠	٢٠٢١	٢٠٢٢	٢٠٢٣	المجموع
	دينار	دينار	دينار	دينار	دينار	دينار
كما في نهاية السنة	١٠٩,١٠٠	٣٦٧,٥١٠	٦٦,٧٨٨	-	-	٥٤٣,٣٩٨
بعد سنة	٧٨٨,٧٧١	٣٩٧,٩١٥	٦٦,٨٤٤	-	-	١,٢٥٣,٥٣١
بعد سنتين	١,٢٣٦,٦٨٩	٤١٠,٢٩١	٦٦,٨٩٨	-	-	١,٧١٣,٨٧٨
بعد ثلاث سنوات	١,٣٨٧,٨٧٥	٢٨٥,٣٤٧	-	-	-	١,٦٧٣,٢٢٢
بعد أربع سنوات	١,٣٨٦,٨٧٦	-	-	-	-	١,٣٨٦,٨٧٦
بعد خمسة سنوات	١,٣٤٥,٩٢٣	-	-	-	-	١,٣٤٥,٩٢٣
بعد ستة سنوات	١,٣٤٥,٠٣٨	-	-	-	-	١,٣٤٥,٠٣٨
بعد سبعة سنوات	١,٢٨٧,١٢٢	-	-	-	-	١,٢٨٧,١٢٢
اجمالي المطالبات التراكمية المدفوعة	١,٢٨٧,١٢٢	٢٨٥,٣٤٧	٦٦,٨٩٨	-	-	١,٦٣٩,٣٦٧
اجمالي المطلوبات	١,٢٨٧,١٢٢	٢٨٥,٣٤٧	٦٦,٨٩٨	-	-	١,٦٣٩,٣٦٧
الالتزام عن التعويضات المتكبدة	-	-	-	-	-	-
تأثير الخصم	-	-	-	-	-	-
اجمالي المطلوبات مقابل المطالبات المتكبدة	-	-	-	-	-	-

## شركة التأمين العربية - الأردن المساهمة العامة المحدودة

### إيضاحات حول القوائم المالية

٣١ كانون الأول ٢٠٢٣

#### الصافي:

السنة التي وقع بها الحادث	٢٠١٩ وما قبلها	٢٠٢٠	٢٠٢١	٢٠٢٢	٢٠٢٣	المجموع
	دينار	دينار	دينار	دينار	دينار	دينار
كما في نهاية السنة	٨,٥٩٠	٢٢,٤٠٢	٥,٧٩٣	-	-	٣٦,٧٨٥
بعد سنة	٤٦,٥٦٣	٨,٣٥٤	٥,٨٠١	-	-	٦٠,٧١٨
بعد سنتين	٦١,٨٣٤	١٩,٨٢٥	٥,٨٠٨	-	-	٨٧,٤٦٦
بعد ثلاث سنوات	٣٩,٦٤٠	٣٨,٢٥٥	-	-	-	٧٧,٨٩٥
بعد أربع سنوات	٣٩,٦١١	-	-	-	-	٣٩,٦١١
بعد خمسة سنوات	٣٨,٤٤٢	-	-	-	-	٣٨,٤٤٢
بعد ستة سنوات	٣٨,٤١٧	-	-	-	-	٣٨,٤١٧
بعد سبعة سنوات	٣٠,٤٤١	-	-	-	-	٣٠,٤٤١
اجمالي المطالبات التراكمية المدفوعة	٣٠,٤٤١	٣٨,٢٥٥	٥,٨٠٨	-	-	٧٤,٥٠٣
اجمالي المطلوبات	٣٠,٤٤١	٣٨,٢٥٥	٥,٨٠٨	-	-	٧٤,٥٠٣
اجمالي المطلوبات مقابل المطالبات المتكبدة	-	-	-	-	-	-

#### التأمينات الطبية

##### الإجمالي:

السنة التي وقع بها الحادث	٢٠١٩ وما قبلها	٢٠٢٠	٢٠٢١	٢٠٢٢	٢٠٢٣	المجموع
	دينار	دينار	دينار	دينار	دينار	دينار
كما في نهاية السنة	٣,٣٧٥,٣٥٢	٢,٨٥٧,٦٠٢	٤,٣٦٧,٠١٤	٤,٨٠٦,٠٩٤	٥,١١١,١٣٠	٢٠,٥١٧,١٩٢
اجمالي المطالبات التراكمية المدفوعة	٣,٣٧٥,٣٥٢	٢,٨٥٧,٦٠٢	٤,٣٦٧,٠١٤	٤,٨٠٦,٠٩٤	٤,٦٧٢,٦٥٥	٢٠,٥١٧,١٩٢
اجمالي المطلوبات	٣,٣٧٥,٣٥٢	٢,٨٥٧,٦٠٢	٤,٣٦٧,٠١٤	٤,٨٠٦,٠٩٤	٥,١١١,١٣٠	٢٠,٥١٧,١٩٢
الالتزام عن التعويضات المتكبدة	-	-	-	-	٤٣٨,٤٧٥	٤٣٨,٤٧٥
تأثير الخصم	-	-	-	-	٦,٨١٩	٦,٨١٩
اجمالي المطلوبات مقابل المطالبات المتكبدة	-	-	-	-	٤٣١,٦٥٦	٤٣١,٦٥٦

#### الصافي:

السنة التي وقع بها الحادث	٢٠١٩ وما قبلها	٢٠٢٠	٢٠٢١	٢٠٢٢	٢٠٢٣	المجموع
	دينار	دينار	دينار	دينار	دينار	دينار
كما في نهاية السنة	١,٦٢٢,٩٥٧	٩٤٤,٣١١	٢,١٤١,٢٧٣	٢,٧٣٤,٢٥٤	٢,١٢٩,١١٦	٩,٥٧١,٩١٠
اجمالي المطالبات التراكمية المدفوعة	١,٦٢٢,٩٥٧	٩٤٤,٣١١	٢,١٤١,٢٧٣	٢,٧٣٤,٢٥٤	١,٧٥٩,٥٩٩	٩,٢٠٢,٣٩٣
اجمالي المطلوبات	١,٦٢٢,٩٥٧	٩٤٤,٣١١	٢,١٤١,٢٧٣	٢,٧٣٤,٢٥٤	٢,١٢٩,١١٦	٩,٥٧١,٩١٠
الالتزام عن التعويضات المتكبدة	-	-	-	-	٣٦٩,٥١٧	٣٦٩,٥١٧
تأثير الخصم	-	-	-	-	١٥,٧٩٣	١٥,٧٩٣
اجمالي المطلوبات مقابل المطالبات المتكبدة	-	-	-	-	٣٥٣,٧٢٤	٣٥٣,٧٢٤



شركة التأمين العربية - الأردن المساهمة العامة المحدودة  
إيضاحات حول القوائم المالية  
٣١ كانون الأول ٢٠٢٣

التأمينات الأخرى

الإجمالي:

السنة التي وقع بها الحادث	٢٠١٩ وما قبلها	٢٠٢٠	٢٠٢١	٢٠٢٢	٢٠٢٣	المجموع
دينار	دينار	دينار	دينار	دينار	دينار	دينار
كما في نهاية السنة	٢٤,٩٠٣	٨١٥,٨٩٥	١١,٨٧٢	١٠,٦٣٩	٣٤,٧٩٧	٨٩٨,١٠٥
بعد سنة	٣,١٧٠,٥٩١	٨١٢,١٤٣	١٠,٦١٠	١٠,٤٣١	-	٤,٠٠٣,٧٧٥
بعد سنتين	١,٢٥٣,١٢١	٨١٢,٣٤٤	١١,٥٧٧	-	-	٢,٠٧٧,٠٤٢
بعد ثلاث سنوات	١,٣٢٢,٧٧٩	٨١٢,٩٧٦	-	-	-	٢,١٣٥,٧٥٥
بعد أربع سنوات	١,٩٩٣,٢٦٣	-	-	-	-	١,٩٩٣,٢٦٣
بعد خمسة سنوات	١,٩٣٧,٧٢٨	-	-	-	-	١,٩٣٧,٧٢٨
بعد ستة سنوات	١,٩٣٨,١٦٧	-	-	-	-	١,٩٣٨,١٦٧
بعد سبعة سنوات	١,٩٦٢,٩٤٢	-	-	-	-	١,٩٦٢,٩٤٢
اجمالي المطالبات التراكمية المدفوعة	١,٨٨٢,٣٠٣	-	١١,٠٧٤	٤,٣٨٧	١٦,٥٦٤	١,٩٢٠,٩١٧
اجمالي المطلوبات	٢,٢٩٧,٧٠٠	٨١٢,٩٧٦	١١,٥٧٧	١٠,٤٣١	٣٤,٧٩٧	٣,١٦٧,٤٨١
الالتزام عن التعويضات المتكبدة	٤١٥,٣٩٧	٨٠٦,٣٨٧	٥٠٤	٦,٠٤٤	١٨,٢٣٣	١,٢٤٦,٥٦٥
تأثير الخصم	-	-	-	-	٦٤,٣٢٨	٦٤,٣٢٨
اجمالي المطلوبات مقابل المطالبات المتكبدة	٤١٥,٣٩٧	٨٠٦,٣٨٧	٥٠٤	٦,٠٤٤	١٨,٢٣٣	١,١٨٢,٢٣٧

الصافي:

السنة التي وقع بها الحادث	٢٠١٩ وما قبلها	٢٠٢٠	٢٠٢١	٢٠٢٢	٢٠٢٣	المجموع
دينار	دينار	دينار	دينار	دينار	دينار	دينار
كما في نهاية السنة	٥,٨٢٦	١٥,٨٩٥	١٠,٧٧٢	٤,٠٥٣	١٣,٩١٣	٥٠,٤٥٩
بعد سنة	٨٤,٠٢٥	١٢,١٤٣	٩,٥٩٨	٣,٤٢٧	-	١٠٩,١٩٣
بعد سنتين	٧٤,٨٤٢	١٢,٣٤٤	١٠,٥٦٥	-	-	٩٧,٧٥١
بعد ثلاث سنوات	٦٧,٩١٣	١٢,٩٧٦	-	-	-	٨٠,٨٨٩
بعد أربع سنوات	٧٤,٤٢٤	-	-	-	-	٧٤,٤٢٤
بعد خمسة سنوات	٦٦,٩٧٧	-	-	-	-	٦٦,٩٧٧
بعد ستة سنوات	٦٧,٤١٦	-	-	-	-	٦٧,٤١٦
بعد سبعة سنوات	٩٢,١٩١	-	-	-	-	٩٢,١٩١
اجمالي المطالبات التراكمية المدفوعة	٦١,٤٩٢	٦,٥٩٠	١٠,٠٦٢	١,٣٨٣	٥,٤٦٥	٨٤,٩٩١
اجمالي المطلوبات	١٠٨,١٤٩	١٢,٩٧٦	١٠,٥٦٥	٣,٤٢٧	١٣,٩١٣	١٤٩,٠٣٠
الالتزام عن التعويضات المتكبدة	٤٦,٦٥٧	٦,٣٨٧	٥٠٤	٢,٠٤٤	٨,٤٤٨	٦٤,٠٤٠
تأثير الخصم	-	-	-	-	٤,٨٠٩	٤,٨٠٩
اجمالي المطلوبات مقابل المطالبات المتكبدة	٤٦,٦٥٧	٦,٣٨٧	٥٠٤	٢,٠٤٤	٨,٤٤٨	٥٩,٢٣١

## شركة التأمين العربية - الأردن المساهمة العامة المحدودة

### إيضاحات حول القوائم المالية

٣١ كانون الأول ٢٠٢٣

#### الحياة

#### الإجمالي:

السنة التي وقع بها الحادث	٢٠١٩ وما قبلها	٢٠٢٠	٢٠٢١	٢٠٢٢	٢٠٢٣	المجموع
دينار	دينار	دينار	دينار	دينار	دينار	دينار
كما في نهاية السنة	٣,٢٠١,٤١٤	٤,١٥٣,٩٣١	٢,٦٠٦,٣١٣	١,٧٢٠,٠٤٥	١,٥٠٦,٨٧٣	١٣,١٨٨,٥٧٦
اجمالي المطالبات التراكمية المدفوعة	٣,٢٠١,٤١٤	٤,١٥٣,٩٣١	٢,٦٠٦,٣١٣	١,٧٢٠,٠٤٥	٩٠٧,١٢٧	١٢,٥٨٨,٨٣٠
اجمالي المطلوبات	٣,٢٠١,٤١٤	٤,١٥٣,٩٣١	٢,٦٠٦,٣١٣	١,٧٢٠,٠٤٥	١,٥٠٦,٨٧٣	١٣,١٨٨,٥٧٦
الالتزام عن التعويضات المتكبدة	-	-	-	-	٥٩٩,٧٤٦	٥٩٩,٧٤٦
تأثير الخصم	-	-	-	-	٤٣,٦٩٨	٤٣,٦٩٨
اجمالي المطلوبات مقابل المطالبات المتكبدة	-	-	-	-	٥٥٦,٠٤٨	٥٥٦,٠٤٨

#### الصافي:

السنة التي وقع بها الحادث	٢٠١٩ وما قبلها	٢٠٢٠	٢٠٢١	٢٠٢٢	٢٠٢٣	المجموع
دينار	دينار	دينار	دينار	دينار	دينار	دينار
كما في نهاية السنة	٦٥٧,٨٨٧	٦٠٠,٧١٦	٦١٠,٧٩٥	٤٢٦,٩٠٧	٢٩٥,٢٥٤	٢,٥٩١,٥٥٩
اجمالي المطالبات التراكمية المدفوعة	٦٥٧,٨٨٧	٦٠٠,٧١٦	٦١٠,٧٩٥	٤٢٦,٩٠٧	١٩٣,٧٨٨	٢,٤٩٠,٠٩٤
اجمالي المطلوبات	٦٥٧,٨٨٧	٦٠٠,٧١٦	٦١٠,٧٩٥	٤٢٦,٩٠٧	٢٩٥,٢٥٤	٢,٥٩١,٥٥٩
الالتزام عن التعويضات المتكبدة	-	-	-	-	١٠١,٤٦٦	١٠١,٤٦٦
تأثير الخصم	-	-	-	-	٤,٩١١	٤,٩١١
اجمالي المطلوبات مقابل المطالبات المتكبدة	-	-	-	-	١٠١,٤٦٦	٩٦,٥٥٥

### ٣ - تركيز مخاطر التأمين

فيما يلي جداول تبين تركيزات المخاطر حسب أنواع التأمين والتوزيع الجغرافي والقطاعي.

تتركز مخاطر بعض مكونات مطلوبات عقود التأمين طبقاً لنوع التأمين كما يلي:

نوع التأمين	٢٠٢٣		٢٠٢٢	
	صافي	اجمالي	صافي	اجمالي
	دينار	دينار	دينار	دينار
المركبات	١٥,٨٥٨,٧١٥	١٢,٥٦١,٥١١	١٤,٩٩٣,٦٥٤	١١,٨١٥,٩٠٨
البحري والنقل	٢٠٣,٩٥٧	٢٠,٩١١	١٥٤,٧٢١	٢١,٧٧٠
الحريق والأضرار الأخرى للممتلكات	١,٦٢١,١٦٦	١٥٠,٠٩٨	٢,٧١٩,٦٢٦	١٦٠,٣١٦
الطبي	٢,٦٥٩,٥٤١	١,٢٧٥,٥٠٧	٣,١٧٣,٩٧٣	١,٧٠٣,٦٠٠
حياة	١,٣١٥,١٧٤	٥٥٣,٣٨٤	١,٢٨٤,١٨٩	٥٧٦,٨٢٨
فروع أخرى	١,٨٢٢,٦٠٣	١٨٠,١٧١	١,٧٤٢,٦٦٧	١٨٨,٧٥٣
المجموع	٢٣,٤٨١,١٥٦	١٤,٧٤١,٥٨٢	٢٤,٠٦٨,٨٣٠	١٤,٤٦٧,١٧٥

ان الشركة تقوم بتغطية كافة اعمالها بموجب اتفاقيات اعادة تأمين نسبية واختيارية واتفاقية فائض الخسارة بالاضافة الى اتفاقيات تغطي نسبة احتفاظ الشركة التراكمي تحت مسميات اتفاقيات اعادة تأمين اخطار الكوارث.

شركة التأمين العربية - الأردن المساهمة العامة المحدودة

إيضاحات حول القوائم المالية

٣١ كانون الأول ٢٠٢٣

تتركز الموجودات والمطلوبات وبنود خارج قائمة المركز المالي طبقاً للتوزيع الجغرافي والقطاعي كما يلي:

٢٠٢٣				أ- حسب المناطق الجغرافية
مطلوبات إعادة التأمين	موجودات إعادة التأمين	المطلوبات	الموجودات	
دينار	دينار	دينار	دينار	
١,٠٩٠	٥,٦٦٦,٩٤٤	٢٢,٢١٩,٩٥٦	٢٥,٣٩٢,٣٣٧	داخل المملكة
١٦,١٢١	١,٠٢٣,٩٤٦	-	٢١٧,٢٥٢	دول الشرق الاوسط الأخرى
٢١,١٥١	١٩٦,٢٨١	-	١٢٨,١٤٨	أوروبا
٣٨,٣٦٢	٦,٨٨٧,١٧١	٢٢,٢١٩,٩٥٦	٢٥,٧٣٧,٧٣٧	المجموع

٢٠٢٢				ب- حسب القطاع
مطلوبات إعادة التأمين	موجودات إعادة التأمين	المطلوبات	الموجودات	
دينار	دينار	دينار	دينار	
٢,٣١٣	٥,٧٢٤,٢٦٨	١٩,٦٢٨,١٠٩	٢٣,٠١٤,٠١٧	داخل المملكة
٣٥,١١١	٢٦١,٦٦٨	-	٩,٢٢٩	دول الشرق الاوسط الأخرى
٣٥,٣٩٠	٩٥,٦١٠	-	١٢٨,١٤٦	أوروبا
٧٢,٨١٤	٦,٠٨١,٥٤٦	١٩,٦٢٨,١٠٩	٢٣,١٥١,٣٩٢	المجموع

٢٠٢٢			٢٠٢٣			ب- حسب القطاع
بنود خارج قائمة المركز المالي	المطلوبات	الموجودات	بنود خارج قائمة المركز المالي	المطلوبات	الموجودات	
دينار	دينار	دينار	دينار	دينار	دينار	
-	-	١٤٨,٨٣٦	-	٣١,٢٧٢	١٧١,٢٠٣	قطاع عام
٢٩٢,٥٤٩	٢,٩٨٤,٣٥٨	٥,٤٠٦,٩٨٥	٢٩٩,٧٢٤	٤,١٦١,٠٩٥	٦,٠١٧,٦٦٤	شركات ومؤسسات
-	٢٧,٠٩٠	٥٨١,٧٥٦	-	١٢٣,٨٤١	٥٦٨,١٧١	أفراد
٢٩٢,٥٤٩	٣,٠١١,٤٤٨	٦,١٣٧,٥٧٧	٢٩٩,٧٢٤	٤,٣١٦,٢٠٨	٦,٧٥٧,٠٣٨	المجموع

حساسية مخاطر التأمين

فيما يلي جدول يوضح اثر التغير الممكن المعقول في أسعار أقساط الاكتتاب على قائمة الدخل وحقوق الملكية مع بقاء جميع المتغيرات الأخرى المؤثرة ثابتة.

٢٠٢٣	نسبة التغير %	هامش الخدمة التعاقدية		الأثر على ربح السنة قبل الضريبة		الأثر على حقوق الملكية*	
		صافي	اجمالي	صافي	اجمالي	صافي	اجمالي
		دينار	دينار	دينار	دينار	دينار	دينار
معدل الوفيات	٥	(٤,٢٤١)	(٣,٠٤٩)	(٧,٠٦٢)	(٤,٠٣١)	(٥,٢٢٦)	(٢,٩٨٣)
المصروفات	٥	(١,٨٥٤)	(١,٨٥٤)	(٢,٨٩٦)	(٢,٨٩٦)	(٢,١٤٣)	(٢,١٤٣)
معدل الانقضاء	٥	(٦,٠٥٠)	(٤,٣٥٠)	(٧,٩٩٩)	(٥,٩٤٠)	(٥,٩١٩)	(٤,٣٩٥)

٢٠٢٢	نسبة التغير %	هامش الخدمة التعاقدية		الأثر على ربح السنة قبل الضريبة		الأثر على حقوق الملكية*	
		صافي	اجمالي	صافي	اجمالي	صافي	اجمالي
		دينار	دينار	دينار	دينار	دينار	دينار
معدل الوفيات	٥	(٤,٣٠٤)	(٣,٥٢٨)	(٦,٦٩٧)	(٤,٦٧٦)	(٤,٩٥٦)	(٣,٤٦٠)
المصروفات	٥	(١,٨٨١)	(١,٨٨١)	(٢,٧٦٠)	(٢,٧٦٠)	(٢,٠٤٢)	(٢,٠٤٢)
معدل الانقضاء	٥	(٦,١٤١)	(٥,٠٣٤)	(٧,٧٣٢)	(٦,٨١٧)	(٥,٧٢٢)	(٥,٠٤٥)

في حال كان هنالك تغير سلبي يكون الأثر مساوي للتغير أعلاه مع عكس الإشارة.

\* صافي بعد خصم اثر ضريبة الدخل.

ب - المخاطر المالية

إن المخاطر التي تتعرض لها الشركة تتمحور حول امكانية عدم كفاية العائد على الاستثمارات لتمويل الإلتزامات الناشئة عن عقود التأمين والاستثمارات.

تتبع الشركة سياسات مالية لادارة المخاطر المختلفة ضمن استراتيجية محددة وتتولى إدارة الشركة رقابة وضبط المخاطر وإجراء التوزيع الاستراتيجي الأمثل لكل من الموجودات المالية والمطلوبات المالية، وتشمل المخاطر أسعار الفائدة، مخاطر الائتمان، مخاطر أسعار العملات الأجنبية ومخاطر السوق.

وتتبع الشركة سياسة التحوط المالي لكل من الموجودات المالية و المطلوبات المالية كلما دعت الحاجة إلى ذلك ، وهو التحوط المتعلق بمخاطر مستقبلية متوقعة.

١ - مخاطر السوق

هي مخاطر تذبذب القيمة العادلة أو التدفقات النقدية للأدوات المالية نتيجة للتغير في أسعار السوق مثل أسعار الفائدة وأسعار العملات وأسعار الأسهم، وتنشأ مخاطر السوق نتيجة وجود مراكز مفتوحة في أسعار الفائدة والعملات والاستثمار في الأسهم، ويتم مراقبة هذه المخاطر وفقا لسياسات وإجراءات محددة ومن خلال لجان متخصصة ومراكز العمل المعنية، وتتضمن مخاطر السوق مخاطر أسعار الفائدة، ومخاطر أسعار الصرف، ومخاطر التغير في أسعار الأسهم. يتم قياس مخاطر السوق والرقابة عليها بأسلوب تحليل الحساسية.

**٢ - مخاطر أسعار الفائدة**

ترتبط مخاطر أسعار الفائدة بالإيداعات البنكية طويلة الأجل والودائع الأخرى. حيث تسعى الشركة دائماً لتقليل هذا الخطر من خلال مراقبة التغيرات لمعدلات أسعار الفائدة في السوق. إن مخاطر سعر الفائدة تتعلق بأسعار الفائدة على الودائع الثابتة لدى البنوك والسحب على المكشوف كما في ٣١ كانون الأول ٢٠٢٣. إن سعر الفائدة على الودائع البنكية هو من ٤٪ إلى ٨,٦٪ سنوياً على ودائع الدينار الأردني.

هذا ويبين الجدول أدناه حساسية التعرض لأسعار الفائدة المتعلقة بالفائدة بتاريخ القوائم المالية. حيث تم اعداد التحليل أدناه على فرض أن مبلغ الودائع بتاريخ القوائم المالية كان قائماً طول الفترة المالية. ويتم استخدام زيادة أو نقص بمقدار ٠,٠٥ والتي تمثل تقييم ادارة الشركة للتغير المحتمل والمقبول لمعدلات الفائدة.

٠,٠٥ +		٠,٠٥ -	
للسنة المنتهية في ٣١ كانون الأول		للسنة المنتهية في ٣١ كانون الأول	
٢٠٢٣	٢٠٢٢	٢٠٢٣	٢٠٢٢
دينار	دينار	دينار	دينار
٥٢٥,٠٧٣	٤٧٦,٠٩٧	(٥٢٥,٠٧٣)	(٤٧٦,٠٩٧)

الزيادة (النقص) في الربح للسنة

الجدول أدناه يبين حساسية التعرض لأسعار الفائدة المتعلقة على مطلوبات عقود التأمين ومطلوبات عقود إعادة التأمين كما في ٣١ كانون الأول ٢٠٢٣. ويتم استخدام زيادة أو نقص بمقدار ٠,٠٥ والتي تمثل تقييم ادارة الشركة للتغير المحتمل والمقبول لمعدلات الفائدة.

٠,٠٥ +		٠,٠٥ -	
للسنة المنتهية في ٣١ كانون الأول		للسنة المنتهية في ٣١ كانون الأول	
٢٠٢٣	٢٠٢٢	٢٠٢٣	٢٠٢٢
دينار	دينار	دينار	دينار
٩,٩٩٦	١,٣١٩	(٩,٩٩٦)	(١,٣١٩)
٩,٩٩٦	١,٣١٩	(٩,٩٩٦)	(١,٣١٩)
١,٠٤٥,٦٤٣	٩٢٣,٢٠٣	(١,٠٤٥,٦٤٣)	(٩٢٣,٢٠٣)
٣٤٤,٣٥٩	٣٠٤,٠٧٧	(٣٤٤,٣٥٩)	(٣٠٤,٠٧٧)
١,٩١٨	٣,٦٤١	(١,٩١٨)	(٣,٦٤١)

موجودات عقود التأمين  
موجودات عقود التأمين  
مطلوبات عقود التأمين  
موجودات عقود إعادة التأمين  
مطلوبات عقود إعادة التأمين

**٣ - مخاطر العملات الأجنبية**

إن مخاطر العملات الأجنبية هي المخاطر الناتجة عن تقلب قيمة الأدوات المالية نتيجة للتغيرات في أسعار صرف العملات الأجنبية. يتم تمويل أغلبية موجودات ومطلوبات الشركة باستخدام الدينار الأردني أو الدولار الأمريكي. حيث إن سعر الصرف بين الدينار الأردني والدولار الأمريكي ثابت بمعدل ٧٠٩/٠ وان احتمالية حدوث هذا الخطر ضئيلة. وعليه فإن الشركة لا تحتاط لمخاطر العملات الأجنبية للأسباب التالية:

- أن سعر صرف الدولار ثابت ما بين ٧٠٨,٠ إلى ٧١٠,٠ بيعاً وشراءً من قبل البنك المركزي الأردني.
- أن كافة حسابات الشركة مع مختلف الجهات بما فيها معيدي التأمين هي بالدينار الأردني.
- كما لا يوجد حسابات بعملات أجنبية أخرى إلا أن الشركة تراقب تقلبات أسعار صرف العملات بصورة مستمرة.

مخاطر العملات الأجنبية هي مخاطر تغير قيمة الأدوات المالية نتيجة لتغير في أسعار العملات الأجنبية. يُعتبر الدينار الأردني عملة الأساس للشركة. يقوم مجلس الإدارة بوضع حدود للمركز المالي لكل عملة لدى الشركة. يتم مراقبة مركز العملات الأجنبية بشكل يومي ويتم إتباع إستراتيجيات للتأكد من الإحتفاظ بمركز العملات الأجنبية ضمن الحدود المُعتمدة.

تعتقد ادارة الشركة ان مخاطر العملات الأجنبية وتأثيرها على القوائم المالية غير مادي.

#### **٤ - مخاطر السيولة**

تتبع الادارة نظاما ملائما لادارة المخاطر المتعلقة بالتمويل قصير وطويل الاجل. وذلك من خلال الاحتفاظ باحتياطات مناسبة من خلال المراقبة الفعلية على التدفقات النقدية المتوقعة ومقارنة استحقاق الموجودات من جهة والمطلوبات المالية والالتزامات الفنية من الجهة الاخرى.

تتمثل مخاطر السيولة في عدم قدرة الشركة على توفير التمويل اللازم لتأدية إلتزاماته في تواريخ إستحقاقها، وللوقاية من هذه المخاطر تقوم الإدارة بتنويع مصادر التمويل وإدارة الموجودات والمطلوبات ومُؤاماة آجالها والإحتفاظ برصيد لك من النقد وما في حكمه والأوراق المالية القابلة للتداول.

شركة التأمين العربية - الأردن المساهمة العامة المحدودة  
إيضاحات حول القوائم المالية  
٣١ كانون الأول ٢٠٢٣

ويُلخص الجدول أدناه إستحقاقات الإلتزامات المالية (على أساس الفترة المُتبقيّة للإستحقاق من تاريخ القوائم المالية):

أقل من شهر	من شهر إلى ٣ شهور	من ٣ شهور إلى ٦ شهور	من ٦ شهور إلى ١٢ شهر	من سنة حتى ٣ سنوات	بدون إستحقاق	المجموع
دينار	دينار	دينار	دينار	دينار	دينار	دينار
<b>- ٢٠٢٣</b>						
<b>المطلوبات</b>						
٢,٨٢٥,١٢٩	٥,٢٤١,٥١٩	٣,٩٩٩,٨٦٩	٣,٠١٣,٤٤١	٥,٨٣٢,٩٠٥	-	٢٠,٩١٢,٨٦٣
٥,١٨٢	٩,٦١٥	٧,٣٣٧	٥,٥٢٨	١٠,٧٠٠	-	٣٨,٣٦٢
٥٠,٣٦٢	٥٠,٣٦٢	٥٠,٣٦٢	٥٠,٣٦١	-	-	٢٠١,٤٤٧
-	-	١٧٧,٦٥٤	-	-	-	١٧٧,٦٥٤
١٧,٠٥٠	-	-	-	-	-	١٧,٠٥٠
-	-	-	-	-	٧٩٢,٩٦٥	٧٩٢,٩٦٥
٥٢,٣٥٣	-	-	-	-	٦٥,٦٢٤	١١٧,٩٧٧
٢,٩٥٠,٠٧٦	٥,٣٠١,٤٩٥	٤,٢٣٥,٢٢٢	٣,٠٦٩,٣٣٠	٥,٨٤٣,٦٠٥	٨٥٨,٥٨٩	٢٢,٢٥٨,٣١٧
٩,٤١٩,٩٠٢	٤,٤٤١,٢٠٧	٥,٥٧٤,٦٦٩	٣٣٣,١٨٤	١,٤٧٣,١٣٥	١١,٣٨٢,٨١٢	٣٢,٦٢٤,٩٠٩
<b>مجموع الموجودات</b>						
<b>- ٢٠٢٢</b>						
<b>المطلوبات</b>						
٢,٦٠٤,٠٢١	٢,٦٠٤,٠٢١	٣,٨٩٧,٦٠١	٢,٩٦٠,٣٢٣	٦,٣٩٨,١٠٠	-	١٨,٤٦٤,٠٦٦
١٠,٢٦٩	١٠,٢٦٩	١٥,٣٧٠	١١,٦٧٤	٢٥,٢٣١	-	٧٢,٨١٤
٤٤,٠٦٣	٤٤,٠٦٣	٤٤,٠٦٣	٤٤,٠٦٣	-	-	١٧٦,٢٥٢
١٤,٩٤٦	-	-	-	-	-	١٤,٩٤٦
-	-	-	-	-	٧٧٤,٠٢٢	٧٧٤,٠٢٢
١٣٣,١٩٩	-	-	-	-	٦٥,٦٢٤	١٩٨,٨٢٣
٢,٨٠٦,٤٩٨	٢,٦٥٨,٣٥٣	٣,٩٥٧,٠٣٤	٣,٠١٦,٠٦١	٦,٤٢٣,٣٣١	٨٣٩,٦٤٦	١٩,٧٠٠,٩٢٣
١١,٢٣٤,٤٦٦	٤,٥١٣,٩٧٢	٣,٨٧٩,٤١٣	١٢٣,٤٤٤	١٠,٤٩٠	٩,٤٧١,١٩٣	٢٩,٢٣٢,٩٣٨
<b>مجموع الموجودات</b>						

## ٥- مخاطر الائتمان

ينتج هذا النوع من المخاطر نتيجة عدم مقدرة الجهات الأخرى المدينة للشركة بالوفاء بالتزاماتها. وتنتج هذه المخاطر عن كل من:

- معيدي التأمين.
- حاملي البوالص.
- وسطاء التأمين.

للتخفيف من مخاطر الائتمان تقوم الشركة بالإجراءات التالية:

- وضع الحدود الائتمانية للوسطاء والوكلاء.
- مراقبة الذمم المدينة.
- وضع سياسات لإعادة التأمين لدى أطراف أخرى مليئة ماليًا.
- الاحتفاظ بالأرصدة النقدية الخاصة بالشركة مع بنوك محلية وعالمية.

## ٦- مخاطر إعادة التأمين

كما هو الحال مع شركات التأمين الأخرى، ولغرض تخفيض التعرض إلى خسائر مالية قد تنتج عن المطالبات التأمينية الكبيرة، تقوم الشركة ضمن أعمالها الإعتيادية بالدخول في إتفاقيات إعادة تأمين مع أطراف أخرى.

لتقليل تعرضها لخسائر كبيرة نتيجة إعسار شركات إعادة التأمين، تقوم الشركة بتقييم الوضع المالي لشركات إعادة التأمين التي تتعامل معها ورصد تركيزات مخاطر الائتمان الناتجة عن المناطق الجغرافية والأنشطة أو المكونات الاقتصادية المماثلة لتلك الشركات. إن عقود إعادة التأمين الصادرة لا تعفي الشركة من التزاماتها اتجاه حملة بوالص التأمين، ونتيجة لذلك تبقى الشركة ملتزمة برصيد المطالبات المعاد تأمينها في حالة عدم تمكن معيدي التأمين من الوفاء بالتزاماتهم وفقاً لعقود إعادة التأمين.

تقوم الشركة ولغرض تخفيض التعرض إلى خسائر مالية قد تنتج عن المطالبات التأمينية الكبيرة، بالدخول في إتفاقيات إعادة التأمين مع أطراف أخرى.

تقوم الشركة بتطبيق شروط إتفاقيات إعادة التأمين الإتفاقي والإختياري عند التقدم للاكتتاب بكافة الأخطار التأمينية مهما كان حجمها.

تقوم الشركة باستكمال تغطيات إعادة التأمين لكل خطر يتم إحالته عليها قبل إصدار عقد التأمين في حال العقود الكبيرة التي تتجاوز حدود الإتفاقيات النسبية.

تقوم الشركة إذا قررت إسناد ما يزيد عن ٣٠٪ من أي عقد تأمين توفير غطاء إعادة التأمين الإختياري بنسبة لا تقل عن ٦٠٪ من ذلك الاسناد إلى شركة إعادة تأمين مصنفة من الشركة الأولى والثانية وفقاً لتعليمات هامش الملاءة.

تقوم الشركة بإعادة ما نسبته ١٠٠٪ من الأخطار المستثناه من الإتفاقيات إعادة إختيارية إلى شركة أو شركات إعادة تأمين مصنفة من الشركة الأولى والثانية وفقاً لتعليمات هامش الملاءة.

تقوم الشركة بمتابعة تصنيف معيدي التأمين الإختياري والإتفاقي شهرياً للتأكد من عدم تغيير التصنيف إلى ما هو دون الدرجة الأولى أو الثانية.

## ٧- المخاطر التشغيلية

هي المخاطر الناتجة عن تعطل الأنظمة أو يمكن ان تنتج عن اي خطأ بشري مقصود أو غير مقصود. حيث يمكن ان تؤثر هذه الاخطار على سمعة الشركة حيث يمكن ان تؤدي الى خسارة مالية. ويمكن تفادي مثل هذه الاخطار بفصل الواجبات ووضع الاجراءات اللازمة للحصول على أى معلومات من الانظمة المستخدمة في الشركة ومن خلال توعية و تدريب كوادر الشركة.



#### ٨- المخاطر القانونية

ينتج هذا النوع من الاخطار عن الدعاوى القانونية ضد الشركة، ولفادي هذه الاخطار قامت الشركة بإنشاء دائرة قانونية مستقلة لمتابعة اعمال الشركة بما يتلائم مع قانون تنظيم أعمال التأمين وتعليمات هيئة التأمين.

#### (٣٣) تحليل استحقاقات الموجودات والمطلوبات

يبين الجدول التالي تحليل الموجودات والمطلوبات وفقا للفترة المتوقعة لاستردادها او تسويتها:

المجموع	اكثـر من سنة	لغاية سنة	
دينار	دينار	دينار	
			٢٠٢٣-
			<b>الموجودات-</b>
١٠,٥٠١,٤٥٢	-	١٠,٥٠١,٤٥٢	ودائع لدى البنوك
٢,٥٦٢,١٠٦	٢,٥٦٢,١٠٦	-	موجودات مالية بالقيمة العادلة من خلال الدخل الشامل الآخر
٢,٩٧٢,٧٢٦	-	٢,٩٧٢,٧٢٦	موجودات مالية بالقيمة العادلة من خلال الأرباح والخسائر
١,٦٠١,٢٨١	١,٤٧٣,١٣٥	١٢٨,١٤٦	موجودات مالية بالكلفة المطفأة
١,٩١٢,٤٦٣	١,٩١٢,٤٦٣	-	إستثمارات عقارية
١,٦٢٣,٧٧٨	-	١,٦٢٣,٧٧٨	نقد في الصندوق وأرصدة لدى البنوك
١٩٩,٩١٥	-	١٩٩,٩١٥	موجودات عقود التأمين
٦,٨٨٧,١٧٢	-	٦,٨٨٧,١٧٢	موجودات عقود إعادة التأمين
١,٧٣٤,٦٨٢	١,٧٣٤,٦٨٢	-	موجودات ضريبية مؤجلة
٢,٠٥٠,٨٩٥	٢,٠٥٠,٨٩٥	-	ممتلكات ومعدات
٨٢,٤٠٠	٨٢,٤٠٠	-	موجودات غير ملموسة
٤٩٦,٠٣٩	٤٩٦,٠٣٩	-	موجودات أخرى
٣٢,٦٢٤,٩٠٩	١٠,٣١١,٧٢٠	٢٢,٣١٣,١٨٩	<b>مجموع الموجودات</b>
			<b>المطلوبات-</b>
٢٠,٩١٢,٨٦٣	-	٢٠,٩١٢,٨٦٣	مطلوبات عقود التأمين
٢٠١,٤٤٧	-	٢٠١,٤٤٧	مصاريف مستحقة
٣٨,٣٦٢	-	٣٨,٣٦٢	مطلوبات عقود إعادة التأمين
١٧,٠٥٠	٩٤٦	١٦,١٠٤	مخصصات مختلفة
١٧٧,٦٥٤	-	١٧٧,٦٥٤	مخصص ضريبة الدخل
٧٩٢,٩٦٥	٧٩٢,٩٦٥	-	مطلوبات ضريبية مؤجلة
١١٧,٩٧٧	-	١١٧,٩٧٧	مطلوبات أخرى
٢٢,٢٥٨,٣١٨	٧٩٣,٩١١	٢١,٤٦٤,٤٠٧	<b>مجموع المطلوبات</b>
١٠,٣٦٦,٥٩١	٩,٥١٧,٨٠٩	٨٤٨,٧٨٢	<b>الصافي</b>

شركة التأمين العربية - الأردن المساهمة العامة المحدودة  
إيضاحات حول القوائم المالية  
٣١ كانون الأول ٢٠٢٣

المجموع	اكتر من سنة	لغاية سنة	
دينار	دينار	دينار	
			- ٢٠٢٢
			<b>الموجودات -</b>
٩,٥٢١,٩٤٤	-	٩,٥٢١,٩٤٤	ودائع لدى البنوك
٢,٠٥٥,٠٠٤	٢,٠٥٥,٠٠٤	-	موجودات مالية بالقيمة العادلة من خلال الدخل الشامل الآخر
٢,٨٧٠,٨٨٩	-	٢,٨٧٠,٨٨٩	موجودات مالية بالقيمة العادلة من خلال الأرباح والخسائر
١,٣٢٢,٠٧٢	١,١٩٣,٩٢٦	١٢٨,١٤٦	موجودات مالية بالكلفة المطفأة
١,٩٦٣,٥٧٢	١,٩٦٣,٥٧٢	-	إستثمارات عقارية
١,٠٦٠,٥٦٥	-	١,٠٦٠,٥٦٥	نقد في الصندوق وأرصدة لدى البنوك
٢٦,٣٧١	-	٢٦,٣٧١	موجودات عقود التأمين
٦,٠٨١,٥٤٦	-	٦,٠٨١,٥٤٦	موجودات عقود إعادة التأمين
١,٧٠١,١٩١	١,٧٠١,١٩١	-	موجودات ضريبية مؤجلة
٢,١٢٠,١٠١	٢,١٢٠,١٠١	-	ممتلكات ومعدات
١٠٤,٤٢٨	١٠٤,٤٢٨	-	موجودات غير ملموسة
٤٠٥,٢٥٥	٤٠٥,٢٥٥	-	موجودات أخرى
٢٩,٢٣٢,٩٣٨	٩,٥٤٣,٤٧٧	١٩,٦٨٩,٤٦١	<b>مجموع الموجودات</b>
			<b>المطلوبات -</b>
١٨,٤٦٤,٠٦٦	-	١٨,٤٦٤,٠٦٦	مطلوبات عقود التأمين
١٧٦,٢٥٢	-	١٧٦,٢٥٢	مصاريف مستحقة
٧٢,٨١٤	-	٧٢,٨١٤	مطلوبات عقود إعادة التأمين
١٤,٩٤٦	٩٤٦	١٤,٠٠٠	مخصصات مختلفة
٧٧٤,٠٢٢	٧٧٤,٠٢٢	-	مطلوبات ضريبية مؤجلة
١٩٨,٨٢٣	١٩٨,٨٢٣	-	مطلوبات أخرى
١٩,٧٠٠,٩٢٣	٩٧٣,٧٩١	١٨,٧٢٧,١٣٢	<b>مجموع المطلوبات</b>
٩,٥٣٢,٠١٥	٨,٥٦٩,٦٨٦	٩٦٢,٣٢٩	<b>الصافي</b>

شركة التأمين العربية - الأردن المساهمة العامة المحدودة  
إيضاحات حول القوائم المالية  
٣١ كانون الأول ٢٠٢٣

(٣٤) تحليل القطاعات الرئيسية

أ - معلومات عن قطاعات أعمال الشركة

لأغراض إدارية وكما هو موضح في ايضاح إيرادات عقود التأمين (إيضاح ٢١) وايضاح مصروفات عقود التأمين (إيضاح ٢٢) تم تنظيم الشركة لتشمل قطاع التامينات العامة ويشمل (تأمين المركبات، تأمين البحري والنقل، تأمين الحريق والاضرار الاخرى للممتلكات، تأمين المسؤولية، التأمين الطبي، تأمين الحياة، الفروع الأخرى). يشكل هذا القطاع الاساس الذي تستخدمه الشركة لاطهار المعلومات المتعلقة بالقطاعات الرئيسية. يشمل القطاع اعلاه ايضا على الاستثمارات وادارة النقد لحساب الشركة الخاص. تتم المعاملات بين قطاعات الاعمال على اساس اسعار السوق التقديرية وبنفس الشروط التي يتم التعامل بها مع الغير.

فيما يلي توزيع موجودات ومطلوبات الشركة حسب نوع المنتج:

	المركبات		البحري والنقل		حريق والأضرار الأخرى للممتلكات		هنسي		سفر		الطبي		الحياة		حوادث عامة		المجموع	
	٢٠٢٣ دينار	٢٠٢٢ دينار	٢٠٢٣ دينار	٢٠٢٢ دينار	٢٠٢٣ دينار	٢٠٢٢ دينار	٢٠٢٣ دينار	٢٠٢٢ دينار	٢٠٢٣ دينار	٢٠٢٣ دينار	٢٠٢٢ دينار	٢٠٢٣ دينار	٢٠٢٢ دينار	٢٠٢٣ دينار	٢٠٢٢ دينار	٢٠٢٣ دينار	٢٠٢٣ دينار	٢٠٢٢ دينار
الموجودات	-	-	-	٥,٧٢٨	٥,٥٨٢	-	-	١٩٤,١٨٧	-	٢٠,٧٨٩	-	-	-	-	-	-	١٩٩,٩١٥	٢٦,٣٧١
موجودات عقود التأمين	-	-	-	-	-	-	-	-	-	-	-	-	-	-	-	-	-	-
موجودات عقود إعادة التأمين	٨٤١,٧٠١	٦٣٠,٤٣٠	٨٥,٣٣٩	٨٥,١٨	٨٨٤,٠٨٨	١٢٨,١٩٨	١٢٨,٧٨١	٧٩,٧٥٤	٩٨,٦٠١	١,١٦٣,٣٧٤	١,٥٣٥,٨٣٢	٥٠٣,٢٤٣	١١٤,٤٤١	١,٦٢٨,٧٠٣	١,٦٨٠,٨٥٦	٦,٨٨٧,١٧٢	٦,٠٨١,٥٤٦	٦,٠٨١,٥٤٦
مجموع الموجودات	٨٤١,٧٠١	٦٣٠,٤٣٠	٩١,٠٦٧	١٤,١٠٠	١,٨٨٤,٠٨٨	٣٢٢,٣٨٥	١,٢٨,٧٨١	٧٩,٧٥٤	١١٩,٣٩٠	١,١٦٣,٣٧٤	١,٥٣٥,٨٣٢	٥٠٣,٢٤٣	١١٤,٤٤١	١,٦٢٨,٧٠٣	١,٦٨٠,٨٥٦	٧,٠٨٧,٠٨٧	٦,١٠٧,٩١٧	٦,١٠٧,٩١٧
المطلوبات -	(١٤,٠٧٣,٧٠٣)	(١٢,٧٠٢,٦٠٥)	(٤,٥٤١)	(٢١,٧٨٠)	(٢,٢٢١,٣٩٤)	(١,٨٨٧,٥٠٣)	-	(٨٧,٦٣٧)	(١٥٢,٦١١)	-	(١٤٩,١٥٩)	(٤٠٠,٢١١)	(٣٧٤,٨٣٦)	(١,١٩٣,٥١٩)	(١,٧٨٨,٨٣٠)	(١,٨٣٤,٩٤٧)	(٢٠,٩١٢,٨٦٣)	(١٨,٤٦٤,٠٦٦)
مطلوبات عقود التأمين	-	-	-	-	-	-	-	-	-	-	-	-	-	-	-	-	-	-
مطلوبات عقود إعادة التأمين	-	-	(٤,٨٤١)	(٧٢,٨١٥)	(٣٣,٢٢١)	-	-	-	-	-	-	(٢٠١)	-	-	-	-	(٣٨,٣٦٢)	(٧٢,٨١٤)
مجموع المطلوبات	(١٦,٢٢١,٤٩٣)	(١٣,٠٢٥,٥٨٩)	(٩,٣٨٢)	(٩٤,٦٦١)	(٢,٢٥٤,٧١٥)	(١,٨٨٧,٥٠٣)	-	(٨٧,٦٣٧)	(١٥٢,٦١١)	(٤,١٨٩)	(١٤٩,١٥٩)	(٤٣٣,١٤١)	(٣٧٥,٠٣٧)	(١,١٩٣,٥١٩)	(١,٧٨٨,٨٣٠)	(١,٨٣٦,٢٥٨)	(٢٠,٩٥١,٢٢٥)	(١٨,٥٣٦,٨٨٠)

شركة التأمين العربية - الأردن المساهمة العامة المحدودة

إيضاحات حول القوائم المالية

٣١ كانون الأول ٢٠٢٣

فيما يلي توزيع بنود قائمة الدخل للشركة حسب نوع المنتج:

المرحبات		البحري والنقل		حريق والأضرار الأخرى للممتلكات		هندسي		سفر		الطبي		الحياة		حوادث عامة		المجموع	
٢٠٢٢	٢٠٢٣	٢٠٢٢	٢٠٢٣	٢٠٢٢	٢٠٢٣	٢٠٢٢	٢٠٢٣	٢٠٢٢	٢٠٢٣	٢٠٢٢	٢٠٢٣	٢٠٢٢	٢٠٢٣	٢٠٢٢	٢٠٢٣	٢٠٢٢	٢٠٢٣
دينار	دينار	دينار	دينار	دينار	دينار	دينار	دينار	دينار	دينار	دينار	دينار	دينار	دينار	دينار	دينار	دينار	دينار
الأنشطة المستمرة -																	
الإيرادات-																	
إيرادات عقود التأمين	١٥,٦٥٨,٤٤٧	١٣,١٠٢,١٧٨	٧٥٣,٦٣٩	٥٤٦,٢٧٢	٣,٤٣٤,٧٠٠	٢,٧٣٥,٥٤١	٤٥٦,٦١٩	٣٦٤,٨٠٣	٣٦٢,٠٥٧	٥,٤٦٩,٣٤١	٥,٠٣٤,٦٨٠	١,٤١١,٥٥١	١,٦٠٧,٥٦٧	١,٠١٢,٠٣١	٨٣٩,٥٨١	٢٨,٥٦٩,٥٨١	٢٤,٦٨٤,٤٩٥
بوزل: مصروفات عقود التأمين	١٥,١٥٤,٨٨٧	١٣,٥٢٤,٧٥١	٢٧٠,٤٨١	١٨٩,٣٧٢	١,١١٨,١٢٦	١,٨٤٣,٠٢٨	١٧٧,٥٧٠	٢٢٧,٠١٨	٢٢٢,٧٢٩	٥,١٨٥,٢٤٨	٤,٨٧٥,٧٨٢	١,٠٨٥,٤٥٢	١,٢٢٢,٠٥٣	٥٤,١٤١	١٢٧,١٦٧	٢٣,٢٨٢,٩٣٣	٢٢,٣٥٢,٤١٩
نتائج اصيل عقود التأمين	٥٠٣,٥٦٠	(٤٣٢,٥٧٣)	٤٨٣,١٥٨	٣٥٦,٩٠٠	٢,٣١٦,٥٦٤	٨٩٢,٥١٣	٢١٩,٠٨٢	١٢٧,٧٨٦	١٣٩,٣٢٨	٢٨٤,٠٩٣	١٥٨,٨٩٨	٣٢٦,١٠٠	٢٨٤,٥١٤	٩٥٧,٨٩٠	٧١٢,٤١٤	٥,٢٨٦,٦٤٨	٢,٣٣١,٠٧٦
نتائج عقود اعادة التأمين	(١,٦٩٥,٤٤٧)	(١,٤٤٩,٣٣٨)	(٤٤١,٧٧٣)	(٣٠٦,١٨٢)	(٢,٨٥٨,٩٩١)	(٢,٢٣١,٢٥٣)	(٢٩٠,٦٩٣)	(١٦٤,٤٦٨)	(١١٠,٠٩٧)	(٢,٨١٢,٥٤٢)	(١,٩٥٧,٨٩١)	(١,١٠١,٥٩٩)	(١,١٧٣,١٢٦)	(٧٠٤,٧٢٢)	(٥٧٨,١٠٦)	(١٠٠٠,٣٥٧)	(٨٠,٩٧,١٩٦)
مستردات عقود اعادة التأمين	٧١٨,٣٤١	٤٩٣,٢٣٦	٣٦,٢٤٤	(٧,٩٣٦)	٨٦٨,٣١٥	١,٤٦٠,٤١٣	١٨٦,١٤٣	٧,٤٨٠	٨,٠٤٦	٢,٨٥٢,٤٢٣	١,٩٣٤,٢٢٣	٧٤٠,٠٧٤	٨٣٥,٢٢٣	٣٢,٠٢٨	(١٢١,٨٨٦)	٥,١٤٥,٥١١	٤,٩٤١,٤٧٧
نتائج اصيل عقود اعادة التأمين	(٩٧٧,١٠٦)	(٩٥٦,١٠٢)	(٤٠٥,٥٢٩)	(٣١٤,٢١٧)	(١,٩١٠,٦٧٦)	(٢٥٢,٢٨٩)	(١٠٤,٥٥٠)	(١٥٦,٩٨٨)	(١٠٢,٠٥١)	٤٠,٨٨١	(٢٣,٥٦٨)	(٣٦١,٥٢٥)	(٣٣٧,٩١٢)	(٨٦٦,٦١٥)	(٥٤٦,٥٧٨)	(٤,٩٢٩,٨٤٦)	(٣,١٥٥,٨١٩)
صافي نتائج اصيل عقود التأمين وإعادة التأمين	(٤١٣,٥٤٥)	(١,٣٨٨,٦٧٦)	٧٧,٦٦٩	٤٢,٦٨٣	٢٢٥,٨٨٨	١٢١,٦٧٤	٣٥,٢٠٩	١١٤,٥٣٢	(٢٩,٢٠٢)	٣٧,٢٧٧	٣٢٤,٩٧٤	١٣٥,٢٢٠	(٣٤,٤٢٥)	(٥٣,٣٩٩)	١٣١,٢٧٥	٣٥٦,٨٠٢	(٨٢٤,٧٤٣)
(مصاريف) إيرادات التمويل- عقود التأمين																	
	(٢١٢,١٢١)	١٤٢,٣٤٠	(٢,٨٠٥)	٦٣٠	(٥٢,٠٧٨)	٣٧,٢٧٨	(١٥,٥٢١)	١٧,٤٧٨	(٢٧٥)	(٣٦,٠٧٠)	١٦,٦٥٠	(٥٠,٠٧٦)	(٨٠٤)	٧٥,٦٨٤	(١٦٥,٥٩٨)	(٥٣٤,٥٤٤)	٢٨٩,٦٣٦
إيرادات (مصاريف) التمويل- عقود اعادة التأمين																	
	١٣,٨٢٩	(٩,٦٦٤)	١,٧٢٤	(٢٧٨)	٤٧,١٨١	(٣١,٤٧٢)	١٣,٧٣٧	(١٦,١٢٤)	٢٨١	(١٧٢)	٢٠,٥٠٢	(١٠,٠٠٠)	٥٧,٤٤٤	(٢٠,٦٩٥)	١٥٧,٢٤١	٣١١,٦٥٩	(١٦١,٦٤٤)
صافي نتائج اصيل عقود التأمين وإعادة التأمين																	
	(٢٧١,٨٢٧)	(١,٢٥٦,٠٠٠)	٧٦,٥٨٨	٤٣,٠٣٥	٣٢٠,٩٩١	١٢٧,٤٨٠	٣٣,٤٢٥	١١٥,٨٨٦	(٢٩,١٦٦)	٣٧,١٨٥	٣٠٩,٤٠٦	١٤٢,٢٨٠	(٢٨,٠٥٧)	(٧٤,٩٦٨)	١٢٢,٩١٨	١٦٨,٢٨١	(٦٩٦,٧٥١)

**ب - معلومات التوزيع الجغرافي**

يمثل هذا الإيضاح التوزيع الجغرافي لأعمال الشركة، تمارس الشركة نشاطاتها بشكل رئيسي في المملكة التي تمثل الأعمال المحلية وكذلك تمارس الشركة نشاطات دولية من خلال حلفائها في الشرق الأوسط، أوروبا، آسيا، أمريكا والشرق الأدنى التي تمثل الأعمال الدولية.

فيما يلي توزيع إيرادات وموجودات الشركة ومصاريفها الرأسمالية حسب القطاع الجغرافي:

المجموع		خارج المملكة		داخل المملكة		
٢٠٢٢	٢٠٢٣	٢٠٢٢	٢٠٢٣	٢٠٢٢	٢٠٢٣	
دينار	دينار	دينار	دينار	دينار	دينار	
٢٩,٢٣٢,٩٣٨	٣٢,٦٢٤,٩٠٩	٤٩٤,٦٥٣	١,٥٦٥,٦٢٥	٢٨,٧٣٨,٢٨٥	٣١,٠٥٩,٢٨٤	مجموع الموجودات
٢٤,٦٨٤,٤٩٥	٢٨,٥٦٩,٥٨١	٧٢,٨١٤	٣٨,٣٦٢	٢٤,٦١١,٦٨١	٢٨,٥٣١,٢١٩	إجمالي إيرادات عقود التأمين
٥١,١٢٣	١٠,٥٧٤	-	-	٥١,١٢٣	١٠,٤١٥	المصروفات الرأسمالية

**(٣٥) إدارة رأس المال**

تتمثل اهداف الشركة عند إدارة رأسمالها بما يلي:

أ- الالتزام بنظام الحد الأدنى لرأسمال شركة التأمين الصادر بمقتضى قانون تنظيم أعمال التأمين، حيث يحدد الحد الأدنى لرأسمال الشركة القائمة قبل نفاذ أحكام القانون والمجازة وفقاً لأحكامه لممارسة أعمال التأمينات العامة بمختلف فروعها، مجتمعة أو منفردة، بمبلغ أربعة ملايين دينار.

ب- ضمان الاستمرارية للشركة، وبالتالي قدرة الشركة على تزويد المساهمين بعوائد مناسبة على رأس المال.

ج- توفير العائد المناسب للمساهمين من خلال تسعير عقود التأمين بما يتناسب مع المخاطر المتعلقة بتلك العقود.

د- الالتزام بتعليمات هيئة التأمين المتعلقة بهامش الملاءة.

هـ- يوضح الجدول ادناه ملخص رأسمال الشركة المحتفظ به والحد الأدنى المطلوب لرأس المال:

٢٠٢٢	٢٠٢٣
دينار	دينار
٨,٠٠٠,٠٠٠	٨,٠٠٠,٠٠٠

رأس المال المدفوع  
الحد الأدنى لرأس المال بموجب قانون تنظيم أعمال التأمين

**شركة التأمين العربية - الأردن المساهمة العامة المحدودة**  
**إيضاحات حول القوائم المالية**  
**٣١ كانون الأول ٢٠٢٣**

و- الجدول التالي يبين المبلغ الذي تعززه الشركة لرأس المال ونسبة هامش الملاعة كما في ٣١ كانون الأول ٢٠٢٣ و ٢٠٢٢:

٢٠٢٢ دينار	٢٠٢٣ دينار	
٨,٠٠٠,٠٠٠	٨,٠٠٠,٠٠٠	رأس المال الاساسي :
١,٣٨١,٧٦٥	١,٤٩٤,٢١٢	رأس المال المدفوع
١٧٤,٧١٧	١٧٤,٧١٧	الاحتياطي الاجباري
١,٠٠٠,٨٩٨	٢,٠٧٥,٧٨٨	إحتياطي اختياري
		أرباح مدورة
١٠,٥٥٧,٣٨٠	١١,٧٤٤,٧١٦	مجموع رأس المال الأساسي
		رأس المال الاضافي :
(٤٠٤,٥٣٢)	(٤٠١,٦٩١)	التغير المتراكم في القيمة العادلة
٣٥٣,٣٠٦	٤٨٢,٨٠٦	الزيادة في قيمة الاستثمارات العقارية
(٥١,٢٢٦)	٨١,١١٥	مجموع رأس المال الاضافي
١٠,٥٠٦,١٥٤	١١,٨٢٥,٨٣١	مجموع رأس المال التنظيمي (أ)
٦,٧٢٥,٢٨٧	٧,١٦٧,٦٧٦	مجموع رأس المال المطلوب (ب)
%١٥٦	%١٦٥	هامش الملاعة (أ) / (ب)

برأي مجلس إدارة الشركة فإن رأس المال التنظيمي يتلائم كافٍ مع حجم رأس المال وطبيعة المخاطر التي تتعرض لها الشركة.

### (٣٦) القضايا المقامة على الشركة

تظهر الشركة كمدعى عليها في عدد من القضايا و التي بلغت قيمتها ٤٦٤,٦٠٧ دينار كما في ٣١ كانون الاول ٢٠٢٣ (٣١ كانون الأول ٢٠٢٢: ٥٢٠,٧١١ دينار) هذا وقد قامت الشركة باحتساب مخصصات كافية لمواجهة الالتزامات لقاء هذه الدعاوي. وفي رأي إدارة الشركة ومستشارها القانوني ان المخصصات المحتسبة على القضايا كافية لمواجهة الالتزامات لقاء هذه الدعاوي.

بلغت قيمة القضايا المقامة من الشركة على الغير ٢,٢٣٣,٧٦٩ دينار كما في ٣١ كانون الاول ٢٠٢٣ (٣١ كانون الأول ٢٠٢٢: ١,٨٨٥,٠٠٠ دينار).

### (٣٧) التزامات محتملة

على الشركة بتاريخ القوائم المالية المرحلية المختصرة التزامات محتمل ان تطلراً تتمثل في كفالات بنكية بمبلغ ٢٩٩,٧٢٤ دينار كما في ٣١ كانون الاول ٢٠٢٣ بدون تأمينات نقدية. (٢٩٢,٥٤٩ كما في ٣١ كانون الاول ٢٠٢٢).

**(٣٨) مستويات القيمة العادلة**

يحلل الجدول التالي الأدوات المالية المسجلة بالقيمة العادلة استناداً إلى طريقة التقييم، حيث يتم تعريف المستويات المختلفة على النحو التالي:

- المستوى (١) : الأسعار المعلنة (غير المعدلة) لأصول أو التزامات متطابقة في أسواق نشطة؛
- المستوى (٢) : معلومات غير السعر المعلن المتضمن في المستوى (١) الذي يتم رصده للأصل أو الالتزام، سواء بصورة مباشرة (مثل الأسعار) أو غير مباشرة (أي مشتقة من الأسعار)؛
- المستوى (٣) : معلومات عن الأصل أو الالتزام لا تستند إلى تلك المرصودة من السوق (معلومات غير ظاهرة).

المستوى (١) دينار	المستوى (٢) دينار	المستوى (٣) دينار	الإجمالي دينار
٢,٥٦٢,١٠٦	-	-	٢,٥٦٢,١٠٦
٢,٩٧٢,٧٢٦	-	-	٢,٩٧٢,٧٢٦
٥,٥٣٤,٨٣٢	-	-	٥,٥٣٤,٨٣٢

-٢٠٢٣

موجودات مالية بالقيمة العادلة من خلال الدخل الشامل الآخر

موجودات مالية بالقيمة العادلة من خلال قائمة الدخل

-٢٠٢٢

٢,٠٥٥,٠٠٤	-	-	٢,٠٥٥,٠٠٤
٢,٨٧٠,٨٨٩	-	-	٢,٨٧٠,٨٨٩
٤,٩٢٥,٨٩٣	-	-	٤,٩٢٥,٨٩٣

موجودات مالية بالقيمة العادلة من خلال الدخل الشامل الآخر

موجودات مالية بالقيمة العادلة من خلال قائمة الدخل

شركة التأمين العربية - الأردن المساهمة العامة المحدودة  
إيضاحات حول القوائم المالية  
٣١ كانون الأول ٢٠٢٣

(٣٩) الأقساط المكتتبة حسب فرع التأمين

المركبات		البحري والنقل		الحريق والأضرار الأخرى للممتلكات		سفر		الطبي		الحياة		قروض أخرى		المجموع	
٢٠٢٢	٢٠٢٣	٢٠٢٢	٢٠٢٣	٢٠٢٢	٢٠٢٣	٢٠٢٢	٢٠٢٣	٢٠٢٢	٢٠٢٣	٢٠٢٢	٢٠٢٣	٢٠٢٢	٢٠٢٣	٢٠٢٢	٢٠٢٣
دينار	دينار	دينار	دينار	دينار	دينار	دينار	دينار	دينار	دينار	دينار	دينار	دينار	دينار	دينار	دينار
الأقساط المكتتبة-															
الأقساط المباشرة															
١٤,٢٩٠,٣٦٢	١٢,٨٢١,٥٢٨	٧١٥,١٤٩	٤٨٦,٧٧٣	٢,٣٤٠,٨٠٦	٢,٢٧٣,٩٣٥	٢٩٨,٤٧٥	٢٥٥,٩٢٠	٥,٣٩٣,٦٠٥	٤,٨٩٦,٠٢٢	١,٣٨٢,٥٠٢	١,٢٠٤,٩٢٩	٧٤٣,٣٨٦	٥٣٢,٣٩١	٢٥,١٦٤,٢٨٥	٢٢,٤٧١,٤٩٨
١,٦٠٣,٥٦٨	١,٤٣٩,٩١٢	٥٩,٧٦٣	٤٥,٢٨٤	١,٣٧٥,٠٥٠	١,٢٧٨,٤١٣	-	١١,٣٤٤	١,٥٥٩	١,٥٠٠,٩٣٧	٩,٤٧١	٤٤٦,٩٣٢	١,٨٨٢	٣,٤٣٥	٣,٠٥١,٢٩٣	٤,٧٢٦,٢٦٠
أجمالي الأقساط المكتتبة															
١٥,٨٩٣,٩٣٠	١٤,٢٦١,٤٤٠	٧٧٤,٩١٢	٥٣٢,٠٥٧	٣,٧١٥,٨٥٦	٣,٥٥٢,٣٤٨	٢٨٩,٤٧٥	٢٦٧,٢٦٤	٥,٣٩٥,١٦٤	٦,٣٩٦,٩٥٩	١,٣٩١,٩٧٣	١,٦٥١,٨٦١	٧٤٥,٢٦٨	٥٣٥,٨٢٦	٢٨,٢١٥,٥٧٨	٢٧,١٩٧,٧٥٨
بازل:															
الافسار اعاده التأمين المحلية															
١,٤١٧,١٠٥	١,٢٥٤,٩٨٨	١٨٦,٦١٩	١١٠,٠٢٤	١,٣١٢,٧٢٩	١,٢٩٢,٧٠٨	٢٤,١٦٧	٣٠,١٢٨	-	-	-	٢٩٧,٤٣٧	٨,٢١١	١٠,٣١٨	٢,٩٤٨,٨٣١	٢,٩٩٥,٦٠٣
الافسار اعاده التأمين الخارجية															
٣٥٦,٦٤٨	٢٦٣,١٦٤	٥٢٩,١٩٣	٣٥١,٧٦٧	٢,٢٢١,٢٦٦	٢,١١٣,٤٦٢	٢٣٣,٦٠١	١٩٩,٨٩٨	٣,١٤٦,٦٢١	٢,٩٩٩,٦١٢	١,٠٩٧,٨٣٧	٩٣٣,٥٩٦	٦٤٣,٩٧٨	٣٨٨,٣٨٠	٨,٢٢٩,١٤٤	٧,٢٤٩,٨٧٩
١٤,١٢٠,١٧٧	١٢,٧٤٣,٢٨٨	٥٩,١٠٠	٧٠,٢٦٦	١٨١,٨٦١	١٤٦,١٧٨	٤٠,٧٠٧	٣٧,٢٣٨	٢,٢٤٨,٥٤٣	٣,٣٩٧,٣٤٧	٢٩٤,١٣٦	٤٢٠,٨٢٨	٩٣,٠٧٩	١٣٧,١٢٨	١٧,٠٣٧,٦٠٣	١٦,٩٥٢,٢٧٦



٣١ كانون الأول ٢٠٢٣

۲.۲۳

سنتان وأكثر  
المجموع

2.22

سنتان وأكثر  
المجموع

۲.۲۳

عدد السنوات المتوقعة لاطفاء  
تكاليف الاستحواذ لموجودات  
عقود التأمين  
سنة  
سنتان  
المجموع

۲.۲۲

عدد السنوات المتوقعة لاطفاء  
تكاليف الاستحواذ لموجودات  
عقود التأمين  
سنة  
سنتان  
المجموع

**(٤٢) تحليل الذمم المدينة**

٢٠٢٢			٢٠٢٣			
المخصص	الخسائر	الائتمانية	المخصص	الخسائر	الائتمانية	
المجموع	المتوقعة	الذمم المدينة	المجموع	المتوقعة	الذمم المدينة	
دينار	دينار	دينار	دينار	دينار	دينار	
٦٥٧,٤٤٨	٣٠٦,٢٧٦	٩٦٣,٧٢٤	٩٠٣,٧٦٤	٣٠٣,٢٥٢	١,٢٠٧,٠١٦	المركبات
٥٤,٩٩١	٦٢,٦٤١	١١٧,٦٣٢	١٧٥,٥٢٠	٢٠,٣١٥	١٩٥,٨٣٥	بحري
١٣٦,٥٣٠	٧٨,٤١٥	٢١٤,٩٤٥	٤٨,٢٨٤	٦٦,٨١٣	١١٥,٠٩٧	هندسي
٥٥١,١٨٦	٦٦,١٢٥	٦١٧,٣١١	٣٠٤,٣٠٨	٤٥,٣٤٠	٣٤٩,٦٤٨	الحريق
٢٥٩,٩٦٣	١٧,٣٣٢	٢٧٧,٢٩٥	٢٧٥,٠٥٥	١٥,٧٥٥	٢٩٠,٨١٠	حياة
٢,١٣٢,٢٨٢	٢٧٢,٨٨٩	٢,٤٠٥,١٧١	٢,٠١٦,٥٠٣	٣٥٤,٨٥٨	٢,٣٧١,٣٦١	الطبي
١٠٦,٠٨٧	٣٠,٥١٢	١٣٦,٥٩٩	١٣٩,٠٧٥	٢٧,٨٥٧	١٦٦,٩٣٢	أخرى
٣,٨٩٨,٤٨٧	٨٣٤,١٩٠	٤,٧٣٢,٦٧٧	٣,٨٦٢,٥٠٩	٨٣٤,١٩٠	٤,٦٩٦,٦٩٩	المجموع

**(٤٣) معايير التقارير المالية الدولية والتفسيرات الجديدة والتعديلات الصادرة وغير النافذة بعد**

إن المعايير المالية الدولية والتفسيرات الجديدة والتعديلات الصادرة وغير النافذة حتى تاريخ القوائم المالية مبيّنة أدناه، وستقوم الشركة بتطبيق هذه التعديلات ابتداءً من تاريخ التطبيق الإلزامي:

**تعديلات على معيار المحاسبة الدولي رقم (١٦): التزامات عقود الإيجار في عمليات البيع وإعادة التأجير**

أصدر المجلس الدولي للمعايير المحاسبية في شهر أيلول من عام ٢٠٢٢ تعديلات على المعيار الدولي لإعداد التقارير المالية رقم (١٦) وذلك لتحديد المتطلبات التي يجب على "البائع - المستأجر" استخدامها في قياس التزامات عقود الإيجار الناشئة عن عملية البيع وإعادة التأجير، لضمان عدم قيام "البائع - المستأجر" بالاعتراف بأي أرباح أو خسائر متعلقة بحق الاستخدام الذي يحتفظ به.

سيتم تطبيق التعديلات بأثر رجعي اعتباراً من ١ كانون الثاني ٢٠٢٤ لمعاملات البيع وإعادة التأجير المبرمة بعد تاريخ التطبيق الأولي للمعيار الدولي لإعداد التقارير المالية رقم (١٦). يُسمح بالتطبيق المبكر طالما تم الإفصاح عن ذلك.

من غير المتوقع أن يكون للتعديلات أثر جوهري على القوائم المالية للشركة.

**تعديلات على معيار المحاسبة الدولي رقم (١): تصنيف المطلوبات المتداولة مقابل غير المتداولة**

قام المجلس الدولي للمعايير المحاسبية خلال كانون الثاني ٢٠٢٠ وتشرين الأول ٢٠٢٢ بإصدار تعديلات على فقرات (٦٩) إلى (٧٦) من معيار المحاسبة الدولي رقم (١) لتحديد متطلبات تصنيف المطلوبات المتداولة مقابل غير المتداولة. توضح هذه التعديلات ما يلي:

- تعريف "الحق لتأجيل السداد"،
- الحق لتأجيل السداد يجب أن يكون موجود في نهاية الفترة المالية،
- أن التصنيف لا يتأثر باحتمالية ممارسة المنشأة حقها في التأجيل،
- وفي حال كانت المشتقات المتضمنة في المطلوبات القابلة للتحويل في حد ذاتها أداة حقوق ملكية عند لا تؤثر شروط المطلوبات على تصنيفها.

بالإضافة إلى ذلك، تم إدراج شرط يقضي بضرورة الإفصاح عند وجود التزام ناتج عن اتفاقية قرض تم تصنيفه كالتزام غير متداول وأن حق المنشأة بتأجيل السداد غير مؤكد حيث أنه يعتمد على الامتثال مع شروط مستقبلية خلال اثني عشر شهراً.

سيتم تطبيق التعديلات بأثر رجعي اعتباراً من ١ كانون الثاني ٢٠٢٤. تقوم الشركة حالياً بتقييم تأثير التعديلات على الممارسات الحالية وما إذا كانت اتفاقيات القروض الحالية قد تتطلب إعادة تفاوض.

من غير المتوقع أن يكون للتعديلات أثر جوهري على القوائم المالية للشركة.

ترتيبات تمويل الموردين - تعديلات على معيار المحاسبة الدولي (٧) والمعيار الدولي لإعداد التقارير المالية رقم (٧) في شهر أيار ٢٠٢٣، أصدر مجلس معايير المحاسبة الدولية تعديلات على معيار المحاسبة الدولي رقم (٧) قائمة التدفقات النقدية والمعيار الدولي لإعداد التقارير المالية رقم (٧) الأدوات المالية: الإفصاحات؛ لتوضيح خصائص ترتيبات تمويل الموردين وتتطلب هذه التعديلات أيضاً إفصاح إضافي عن هذه الترتيبات. تهدف متطلبات الإفصاح في التعديلات على مساعدة مستخدمي القوائم المالية في فهم أثر ترتيبات تمويل الموردين على التزامات المنشأة والتدفقات النقدية والتعرض لمخاطر السيولة.

سيتم تطبيق هذه التعديلات اعتباراً من ١ كانون الثاني ٢٠٢٤ ويُسمح بالتطبيق المبكر طالما تم الإفصاح عن ذلك.

من غير المتوقع أن يكون للتعديلات أثر جوهري على القوائم المالية للشركة.